Тувинская республиканская БИБЛИОТЕКА им. А. С. Пушкина

Кр.

Бүгү чурттарның пролетарийлери, каттыжыңар!

ШЫН

СЭКП Тыва обкомунуң, Тыва АССР-ниң Дээди Совединиң болгаш Министрлер Чөвүлелиниң органы

1988 чылдың март 2 среда № 52 (13652)

1925 чылда үндезилеттингеН

Өртээ 3 көпеек.

ЧЕПСЕГЛЕНИИШКИННИ ДҮЖҮРЕРИНИҢ БОТТУГ ФАКТОРУ

Ортумак болгаш оон бичелиг ракеталарны уткаар дугайында төөгүлүг Керээге ат салырынга совет хөй-ниити организациялары бичелиг эвес рольду ойнаан. ССРЭ-ниң Дээди Совединиң Палаталарының дашткы хереКтер талазы-биле комиссияларының ажылчын органы — белеткел комиссиязының кежигүннеринге ортумак болгаш оон бичелиг ракеталар дугайында Керээни бадылаар айтырыглар талазы-биле боттарының саналдарын ук организацияларның төлээлекчилери дыннаткан.

Тайбың камгалалының совет комитединиң чепсеглениишкинниң дүжүрер талазы-биле комиссиязының даргазы Р. Г. Богданов Керээни бадылаарының дугайында айтырыгны чугаалажып көөрүнге хөй-ниитинии калбаа-биле киприштирип турары кончуг чугула дүжүлга болур деп чугаалаан. Чепсеглениишкинин дүжүрерингe хөй-ниитиниң саналдарының улуг салдарлыг апаргының ол бадыткан турар.

Керээге ат салганы барыын европейжилериниң ууган-бодалында демократтыдыл-гаже угланыышкынның болдунганын керечилеп турар деп, В. Н. Шеиаев (Европага айыл чок чорук болгаш кадыы ажылдажылга дээш совет комитет) демдеглээн.

Камгалал үлетпүрүнүң ажылдакчыларының профэвилелиниң ТК-зының секретары С. И. Шуклин боо-чепсекти будүрелин кызырары болган: соксадыры ол адырга ажылдап турар кижилерниң ажыл төлевирингe, акша оруглазынга бергедээшкинерни болдура бээр дээр түүлдер база бар. Ол мындыг эвес. Ол адырның ажылдакчылары улус ажыл-агыйының кайы-даа адырларынга ажылдай бээрлер. Тайбың продукцияны будүрүп, бот-орулга-харылга-биле ажылдай бергеш, олар ажыл төлевирин амгыдыдан хөйнү ап болурлар деп чугаалаан.

Воткинскиниң машина тудуушкун заводунуң ажылдыыны А. Н. Аикудиновтуң саналын комиссия хуралының киржикчилери, иланғыя дашткы журналистер улуг соңуургал-биле дыңнаан.

— Тускай даалганы бээрге бригадам-биле кады ракеталар чыып эптеп турдувус. Чурттуң камгалалынга херектиг боорга, оларны ыкшымарлыг кылып турган бис. Ындыг болзашкок бо ракеталарның чамдыктары демей-ле ажыглаттынмайн баар боор деп бодал киижи сагыыкындан ыравас боор чорду. Чүге дээрге баштайгы ракеталар салдыларга-ла харын согуг келир болгай. Оон соонда артхан ракеталарны салып үндүрер киижи кайын турар деп бодал сагыышка кирип кээр. Оон соонда нефть үлетпүрүнге херектиг дериг-хереКселдерни кылып эгелээнивисте сеткилиивис амыраан— деп, ол чугаалаан.

ССРЭ-ниң Эртемнер академиязының корреспондент-кежигүнү А. А. Кокошин ядролуг чепсектиң ийи хевирин уткаары дайын айылын болдурбазынга, айыыл чок черуктуу быжыглаарынга конструктивтиг улуг ойнап турар деп демдеглээн.

«Совет генералдар болгаш адмиралдар тайбың болгаш чепсеглениишкинни дүжүрер дээш» болуктун өмүнээзинден Р. Г. Симонян чүве чугаалаан. Совет хөй-ниити организацияларының Керээни бадылаар дугайында саналын деткээш ол чепсеглениишкинни дүжүрер дээш моон соңгаар-даа дээштиг демдеглерни алырынче хүрал киржикчилериниң кичээнгейин уландырган.

Тайбыңны быжыглаарынга, улустар аразынга найыралды хөгжүдеринге кино амгы үеде оңза улуг рольду ойнап турар деп, ССРЭ-ниң Кинематографистер авиелезиниң баштаар черээниң бирги секретары Э. Г. Климов чугаалаан. Кино уран чүүлүнүң күжү-биле тайбың камгалалынга боттуг салыышкынны киирерин совет кино ажылдакчыларының хамааты хүдээлгези болур.

Белеткел комиссиязының даргазы Г. М. Климов бистиң ажылывыстан ук Керээни бадылап болур деп түүнелди кылып болуруи чугаалаан. Совет кижилерниң хөй кезии ол Керээни бадылаарын саналдап турар. Бо айтырыгны хөй-ниитиниң калбак киржиглээн-биле чугаалажып көрүп турары чепсеглениишкинни дүжүрер чорудулганы улам ханылаарынга боттуг үндезинни берип турар деп, ол түүнел чугаалаан.

(СЭТА).

ПОЧТАЧЫ

Кызыл-Тайга суурпун кудумчуларынга бажың санаи эргип чоруур, ишкир сумка чүүктээн херээжен бижинн бо-ла көрүп болур. Ол почта салбырындан эртен эрте үнүпкеш, орайга чедир ында чагаа-бижиктерни, солунсеткүүлдерни херек адрестеринге чедирип чорда-ла сумканың «кырны» сенип каар.

Ол кымыл? Ол дээрге суурда хүндүткелдиг кижилерниң бирээзи — беш оол, беш кызы азырап остурген Маадыр-ие почтачы Севилбаа Шагжаевна Ондар-дыр. Чурттакчы чоннуң чагаа-бижиктерин, солун-сетаүүлдерин С. Ондар ам төөрбн беш чыл иштинде тарадып, ой-шаанда, бүрүн чедирип берип турар. Ол кызымаккай ажылы дээш хөй удаа шаңнадын, мактадын келген. Чоннуң чагаа-бижиин, чагылгаларын саадаткан ындыг таварылга чаңгыс-даа турбаан.

Урут-дарыының кижизидилгезинге, өг-бүлениң ажылламыдыралынга ол база-ла четтиглп, аңаа төлептиг үлүүн киирип турар. Ылаңгыя ногаа, чимис тарын ажаарынга аажок сонуургалдыг. Оон бажың чанында садчыгажында янзы-бүрүыштар, чечек, чимис чүзүн-баазын. Маадыр-иенің күш-ажылга эрес-кежээ чоруу ажы-төлге эки үлегер-чижек бөөп турар. Ол уругларын күш-ажылга бичиилиинден тура-ла ынак кылдыр кижизидип келген.

Оон улуг оглу Афганистанга интернационалчы шерниг хүлээлгезин эрттиргеш, ажыр-менди ээп чаныш келген. Амгы үеде ол Кызылда харылзаа салбырында курста өөренип турар. Ону дооскаш эвазыпып аайы-биле харылзаа шугумуна ажылдаар, оон шилип алган күзелин ыдыг. Эрес-кежээ почтачы Маадыр-иенің оон оске уруглары школада эки өөредилиг деп мактадып турар.

Эртен эрте уругларын школаже озалдавайн өөренип чоруп каар, а почтачы ие сумказын чүүктепкен бажың санаи чоруптар...

Тюлюш САНДЮ,
«Ишкин» совхозтуң Кызыл-Тайга салбыры,
Сүт-Хөл район.

ПРЕССТЕР

МОСКВА. Н. Бауман аттыг политехниктиг дээди училищеге Москванын алаын каш будүрүлгелериигe пресстерниң чаа хевирин белеткеп кылган. Ону неделеретКенимиң экономиктиг ажыы-үш чүс муң рубль ажыг болган. Чурттуң хоочун дээди өөредилге черлериниң бирээзиниң «машиналар болгаш базыышкын-биле болбаазыладып кылырын автоматчыдарының» кафедразы будүрүлгелер-биле сырый харылзаазы тудуп турар.

(СЭТА).

ЧЕТПЕСТЕРНИ ЧАЙЛАДЫР

Тес-Хемниң У. Шыпаа суурда почта чедирилгезиниң багай боон турарын база радио дамчыдылгаларыны чамдыкта дыңнавайн турарының дугайында чагаа редакцияга келген. Ук чагаада айыткан четпестерни чайладыр хемчеглерни алыры-биле ону Харылзааның будүрүлгетехниктиг эргелелиняче чоруткан. Оон ындыг харыы келген.

У. Шыпаа суурда радио белдирп албан черииің, радио дамчыдылга четкилерни болгаш антенналарны совхоз будуушун акша-хөреңгизиниң күсели-биле тудуп алган. Улус депутаттарының Тес-Хем район Совединиң күүскомунуң даргазы С. М. Достай-биле дугуржулга баарга солун-сетКүүлдү, почта-биле чоруткан бижик-чагааларны неделяда үш катап почта машиназы чедирип турар. Хол-Оожуңуң чурттакчыларын почта харылзаазының ачы-дүзазы-биле хандырар соруглга-биле почта машиназы аңаа 1 шак турар кылдыр база дугурушкан.

Самагалдай — У. Шыпаа аразынга автобус хүнүүн чорул турар болу бергенде солуннарны, журналдарны, бижик-чагааларны үш хонук иштинде автобус-биле чедирер. Солуннарны, журналдарны, бижик-чагааларны суур иштинге совхозтуң почтачызы таразыр.

Дугержап ЧОКСУМ,
Харылзааның будүрүлгетехниктиг эргелелиниң кол инженери.

ЧЕПСЕГЛЕНИИШКИННИ ДҮЖҮРЕРИНИҢ БОТТУГ ФАКТОРУ

Ортумак болгаш оон бичелиг ракеталарны уткаар дугайында төөгүлүг Керээге ат салырынга совет хөй-ниити организациялары бичелиг эвес рольду ойнаан. ССРЭ-ниң Дээди Совединиң Палаталарының дашткы хереКтер талазы-биле комиссияларының ажылчын органы — белеткел комиссиязының кежигүннеринге ортумак болгаш оон бичелиг ракеталар дугайында Керээни бадылаар айтырыглар талазы-биле боттарының санаалдарын ук организацияларның төлээлекчилери дыңнаткан.

Тайбың камгалалының совет комитединиң чепсеглениишкинниң дүжүрер талазы-биле комиссиязының даргазы Р. Г. Богданов Керээни бадылаарының дугайында айтырыгны чугаалажып көөрүнге хөй-ниитиниң калбаа-биле киприштирип турары кончуг чугула дүжүлга болур деп чугаалаан. Чепсеглениишкинни дүжүрерингe хөй-ниитиниң саналдарының улуг салдарлыг апаргының ол бадыткан турар.

Керээге ат салганы барыын европейжилериниң ууган-бодалында демократтыдыл-гаже угланыышкынның болдунганын керечилеп турар деп, В. Н. Шеиаев (Европага айыл чок чорук болгаш кадыы ажылдажылга дээш совет комитет) демдеглээн.

Камгалал үлетпүрүнүң ажылдакчыларының профэвилелиниң ТК-зының секретары С. И. Шуклин боо-чепсекти будүрелин кызырары болган: соксадыры ол адырга ажылдап турар кижилерниң ажыл төлевирингe, акша оруглазынга бергедээшкинерни болдура бээр дээр түүлдер база бар. Ол мындыг эвес. Ол адырның ажылдакчылары улус ажыл-агыйының кайы-даа адырларынга ажылдай бээрлер. Тайбың продукцияны будүрүп, бот-орулга-харылга-биле ажылдай бергеш, олар ажыл төлевирин амгыдыдан хөйнү ап болурлар деп чугаалаан.

Воткинскиниң машина тудуушкун заводунуң ажылдыыны А. Н. Аикудиновтуң саналын комиссия хуралының киржикчилери, иланғыя дашткы журналистер улуг соңуургал-биле дыңнаан.

— Тускай даалганы бээрге бригадам-биле кады ракеталар чыып эптеп турдувус. Чурттуң камгалалынга херектиг боорга, оларны ыкшымарлыг кылып турган бис. Ындыг болзашкок бо ракеталарның чамдыктары демей-ле ажыглаттынмайн баар боор деп бодал киижи сагыыкындан ыравас боор чорду. Чүге дээрге баштайгы ракеталар салдыларга-ла харын согуг келир болгай. Оон соонда артхан ракеталарны салып үндүрер киижи кайын турар деп бодал сагыышка кирип кээр. Оон соонда нефть үлетпүрүнге херектиг дериг-хереКселдерни кылып эгелээнивисте сеткилиивис амыраан— деп, ол чугаалаан.

ССРЭ-ниң Эртемнер академиязының корреспондент-кежигүнү А. А. Кокошин ядролуг чепсектиң ийи хевирин уткаары дайын айылын болдурбазынга, айыыл чок черуктуу быжыглаарынга конструктивтиг улуг ойнап турар деп демдеглээн.

«Совет генералдар болгаш адмиралдар тайбың болгаш чепсеглениишкинни дүжүрер дээш» болуктун өмүнээзинден Р. Г. Симонян чүве чугаалаан. Совет хөй-ниити организацияларының Керээни бадылаар дугайында саналын деткээш ол чепсеглениишкинни дүжүрер дээш моон соңгаар-даа дээштиг демдеглерни алырынче хүрал киржикчилериниң кичээнгейин уландырган.

Тайбыңны быжыглаарынга, улустар аразынга найыралды хөгжүдеринге кино амгы үеде оңза улуг рольду ойнап турар деп, ССРЭ-ниң Кинематографистер авиелезиниң баштаар черээниң бирги секретары Э. Г. Климов чугаалаан. Кино уран чүүлүнүң күжү-биле тайбың камгалалынга боттуг салыышкынны киирерин совет кино ажылдакчыларының хамааты хүдээлгези болур.

Белеткел комиссиязының даргазы Г. М. Климов бистиң ажылывыстан ук Керээни бадылап болур деп түүнелди кылып болуруи чугаалаан. Совет кижилерниң хөй кезии ол Керээни бадылаарын саналдап турар. Бо айтырыгны хөй-ниитиниң калбак киржиглээн-биле чугаалажып көрүп турары чепсеглениишкинни дүжүрер чорудулганы улам ханылаарынга боттуг үндезинни берип турар деп, ол түүнел чугаалаан.

(СЭТА).

ПРЕССТЕР

МОСКВА. Н. Бауман аттыг политехниктиг дээди училищеге Москванын алаын каш будүрүлгелериигe пресстерниң чаа хевирин белеткеп кылган. Ону неделеретКенимиң экономиктиг ажыы-үш чүс муң рубль ажыг болган. Чурттуң хоочун дээди өөредилге черлериниң бирээзиниң «машиналар болгаш базыышкын-биле болбаазыладып кылырын автоматчыдарының» кафедразы будүрүлгелер-биле сырый харылзаазы тудуп турар.

(СЭТА).

СЭКП-ниң XIX Бүгү-эвилел конференциязынга уткуштур

«Шынга» хаңгыры

ХЕМЧЕГЛЕРНИ АП ТУРАР

Бо чылдың февраль 8-те бистиң бижикчивис Куулар Аракчаамың «Экиживвээн, эрги хевээр. Ынаныш кажан бадыткатты-нарыл? Экижиишкин ол бе» деп эгелиг үүлү солунга үнген. Ол шүүмүүлелдиг материалды хынап, хемчег алыры-биле Тываның авиаотрядының командирн А. В. Марпехаже редакция чоруткан. Оон харыызын мооң адаанда киирдивис.

Эш Аракчаа билет садып алыр дээш 1988 чылдың январьда айтырыг тургускан турган-дыр. Аэрофлот шүгүмү-биле паспорт хөнгө билет садарын 1988 чылдың февраль 1-ден эгелээрин авиабүдүрүлгенің удуртукчузу телевидениеге чугаалаан турган. Ынчангаш бо хуусаа четпейн турда, паспорт чөкка кассирниң билет сатпайн барганы шын боон турар.

Тыва иштинге үзүдэр рейстерге билеттерни 10 хонук, чурт иштинге чоруур билеттерни 30 хонук бурунгаар садар кылдыр чүрүмүүткан. Хоорайда билет садар агентствонуң бажыын эде дерип, чаартКан соонда, бо чылдың март 1-ден эгелеп республика иштинге чоруур билеттерни 30 хонук бурунгаар садып эгелээр.

Пассажирлер хандырылгазын экижиндер дээш агентствонуң ажылынга хамаарышкан оске-даа четпестерни эдер талазы-биле хемчеглерни отрядтың командылалы ап турар.

Анатолий МАРЦЕХА,
Тываның каттышкан авиаотрядының командири.

• • •

ЧЕТПЕСТЕРНИ ЧАЙЛАДЫР

Тес-Хемниң У. Шыпаа суурда почта чедирилгезиниң багай боон турарын база радио дамчыдылгаларыны чамдыкта дыңнавайн турарының дугайында чагаа редакцияга келген. Ук чагаада айыткан четпестерни чайладыр хемчеглерни алыры-биле ону Харылзааның будүрүлгетехниктиг эргелелиняче чоруткан. Оон ындыг харыы келген.

У. Шыпаа суурда радио белдирп албан черииің, радио дамчыдылга четкилерни болгаш антенналарны совхоз будуушун акша-хөреңгизиниң күсели-биле тудуп алган. Улус депутаттарының Тес-Хем район Совединиң күүскомунуң даргазы С. М. Достай-биле дугуржулга баарга солун-сетКүүлдү, почта-биле чоруткан бижик-чагааларны неделяда үш катап почта машиназы чедирип турар. Хол-Оожуңуң чурттакчыларын почта харылзаазының ачы-дүзазы-биле хандырар соруглга-биле почта машиназы аңаа 1 шак турар кылдыр база дугурушкан.

Самагалдай — У. Шыпаа аразынга автобус хүнүүн чорул турар болу бергенде солуннарны, журналдарны, бижик-чагааларны үш хонук иштинде автобус-биле чедирер. Солуннарны, журналдарны, бижик-чагааларны суур иштинге совхозтуң почтачызы таразыр.

Дугержап ЧОКСУМ,
Харылзааның будүрүлгетехниктиг эргелелиниң кол инженери.

«Фермаларда байдал кандыгыл?»

Шак мындыг эге-биле республиканың чамдык ажыл-агыйларында фермаларның материал-техниктиг баазалыының, ында экономиктиг болгаш социал айтырыгларны канчаар шиитпирлеп турарының дугайында материалдарны эрткен чылдың төнүүзүнден бээр солуңга парлап эгелээн.

Бо айтырыгның амгы үеде чидни-биле тургустунуп келгенинiң бир чылдагааны болза, республикада саанчыларның «3000» деп клубунуң тургустунганы. Оон кежигүнерн сүт саалдазын көвүдедири-биле республиканың малчыннарынга кыйгырыт үндүрген. Ол ышкаш партияның XIX Бүгү-эвилел конференциязынга уткуштур социалистиг чарыш база чер-черде калбарган. Бо-ла бүгү айтырыгларны чедишкинниг шиитпирлээринге ферма ажылчынарының, зооветспециалистериниң ролю аажок улуг. Эки ажылдаар дизе, шалыпчыларның дуржулгазын база өөренир херек. Бир кол негелде ол.

«Фермаларывыста байдал кандыгыл?» деп чугаага киржирин Тыва АССР-ниң Дээди Совединиң депутады, «Көк-Тей» совхозтуң саанчызы, республика саанчыларының малчыннарынга кежигүнү Саара Ховалыговна Арандолду дыңнаан бис.

СОНУУРГАЛДЫ ХАЙНЫКТЫРАР

Амгы үеде партияның XIX Бүгү-эвилел конференциязын төлептиг уткуур дээш чарыш калбарган. Партияның болгаш чоннуң амыдыралында улуг чүгула политиктиг ол болуушкунну күш-ажылчы белектер-биле уткуур, бүгү улустуң чарыжын организастаар дугайында СЭКП ТК-ның доктаалы база бар. Мен коммунист кижи болгаш ук чарышка киржирим биргн сорулгам деп санап турар мен. Оон аңгыда, республиканың саанчыларынга мурнунда турбаан чаа түүл — «3000» деп клуб база тыптып келген. Үш муң дээрге үш муң-на харын. А оон артык —бисте, харын бистиң «Көк-Тей» совхозтуң фермазында, бир пиектен-не 4020 килограмм сүттү саапкан республика чемпионну Борис Сат бар. Бистерниң, саанчыларның, чоорту чедип алыр үжүрлүг бир кол сорулгазы ол деп бодаар мен.

Ынчаарга ам малдан хөй продукция алыр дизе, ону ажаап-тежээп билир херек. Ол дээрге «саанчының дуржулгазы» деп состе катай кирип турар бир кол түүл ол. Бистер машина-техника-биле дорт ажылдавайн турар, инек саап турар улустур бис. Инек бүрүзүнүң ажаы-чаңы ангы-ангы. Олардан хөй сүт саап алыр дизе аллы арга херек.

Мен, чижээ, хунажыынарны алырымда, оларны хынамчалыг өөренип коор мен. Шолазын бээнн дораан адаавас, оларның ажаы-чаңын барымдаалап тургаш, чоорту адаар мен. Чымчак ажылчаңныг болза, киндиг инекке арай чассыды адаар шоланы, а хонгунсумаар болза кадыг, доктун шоланы бээр мен.

Меңээ бир ажаок дедир чаңныг инек турду. Буттарын хүлүп албаанда, сагдырбас-даа. А холуп, бракпан кааптар дээрге, сүткүрү ажок. Ону аргазын дилеп тургаш чаажыктырып алдым. Канчанган деп мен? Оожум, томаанныг инектер аразынга ону тургузуп алдым. Саалда аппаратын ажылладыпкаш, оон-биле шуут-ла чугаалажыр мен. «Ножаларын чоп аналарын турар-дыр, сен бала ынчал даан» дигилээр мен. Шынап-ла, ол инээм ам чаажыктып калган. Шак ындыг арга-биле мен чаңгыс эвес хунажыынны «эде кижизиткен» мен.

Амгы үеде мээң бөлүүмде 35 аныяк инек бар. Оларның чаңгызын-даа хап-сопкөрбээн мен эп-чөп-биле өөредип алдым. Баштайгы чылында-ла оларның бирээзинден 2400 килограмм сүттү саап алган мен. Бо чылын 3000—3500 килограмм чедирер деп планнаап турар мен.

Малга база арга-чаңчыл-ла херек. Оон башка чежедаа чемгерип тургаш, оон хөй сүт саап ап шыдавас сен. Ынчалза-даа инектиң сүдүн көвүдедир дизе, чогуур негелделер, материал-техниктиг баазалыг чем херек. Бистиң фермада кажаалар улуг, делгем, чырык, чылыг. А механизастаанының талазы-биле республикада безин эң дээрединиң бирээзи болуп чадавас.

Бистиң удуртукчуларывыс малчынарының дутайында дыка сагыш салып турар улус бо. Буфет бар, оон кажан-даа барып шайлай тыртып алыр сен. Кызыл-булун, клубтуг бис, ол ышкаш эде кеттинип, чунуп алыр ерээлиивис база бар. Хеп чүүр черни безин ажыткан. Суурувуста чаңгыс-ла кудук бар, хеп чүүрда оон барып сутлаар турдувус.

Малчыкар чуртталга бажыңнары-биле бүрүн хандыртынган. Уруглар сады ажыттынган. Фермавыс совхоз төвүнден ырак эвесте турар улус бис. Чаңгыс сос-биле чугаалаарга, кижиниң ажылдаарынга ындыг таарымчалыг түүлдер бар болурга, хей черге сагыышыравас, чардыкталбас. Байдал мындыг турда багай ажылдаары шуут-ла ыянчыг херек ышкажыл. Мындыг коллективке чуду-каралаар кижинда таарышпас боду-ла үнүп чоруй баар. Эрткен чылын саанчылар бир инектен-не 300 килограммны мурнукуундан хөйнү саап алдылар. Үш кижи үш муң килограмм сүттү чыл түүнелинде саап алды.

Оон-даа хөй сүттү ниитн ферма саап ап болур бе? Болур. Мал чеминиң баазалы ажок кошкак. Чайын инектерни кургат ховуга кадарар бис, кандаашкынныг чылдарда сүг дыка берге, малдың чагылактанып черн-даа чок. Чазын чажып тараан сиген үнүп кээрге, харын эки апаар бис. Кыжын дыка берге. Чулуктуг база бөдүүн-даа чем чедишпес. Бисте витаминниг сиген далганы белеткээр агрегат, чүге-ле йнек, совхозта чок. Малга борбаандылар бээр болза, сүт та кайы хире көвүдээр ийнен. Даавыл чемиштиг чем безин ёзулуг ховар-дыр. Мал чеми белеткээр цех безин чок улус бис. Саванны хээндектээш, ол-чаандырып каап бээр. Ону ылбыладып берген болза! Хоолулуг концентраттар, микроэлементилерни бээр болза, бистиң ферманың саанчы бүрүзү 3000 килограммны чайлыг саап ап шыдаар. Эрткен чылын көргүүвүс бир инектен ортумаа-биле 2700 килограмм болду.

Бистиң зооветспециалистеривис шыырак улус, эң ылаңгыя кол зоотехник Галина Леонтьевна Сагаян эки кижи. Оларны мен ындыгмындыг силер деп хомудадыр, чемелээр бодавайн-дыр мен, ынчалза-даа фермада селекция-уксаажыдылга ажылы кошкак деп дорт чугаалаар апаар мен. Мурнунда ышкаш хөй эвес-даа болза, аарыг-аржык болгаш кызырар бээр инектер бар. Чажыргаш чоор. Ындыгларны бедик продуктулуг инектербиле дарый солуур херек.

Кажан совхозтар бот-орулга-чарылгаже шилчип киргенде, чарылгаларны боттары дуглаар апарганда, хамык ажылды черле ёзулуг негелде-биле организастаарын бистер, малчыннар, удуртукчуларывыстан, зооветспециалистерден дилеп турар бис. Бистерге таарымчалыг байдалдарны тургузар-ла болза, магалыг чаагай чем — сүттү сава долдур саап бээр бис.

Амгы үеде Тыва АССР-ниң Агроүлетпүркүркомунуң шугуму-биле республиканың бүгү-ле фермаларында малчынарны саалда аппараттарынга база малдың ажаалдахайгааралының талазы-биле өөредип эгелээн деп дыңнаан мен. Ол кончуг эки. Өөренир-ле, өөренир херек. Мал-маганның тургузуун дериг-хереКселдерни канчаар ажыглаарын билбес болза, канчап хөй сүт саарыл? Хоржок. Эки чүрттаар дизе эки ажылдаар херек.

Саара АРАНДОЛ,
Кызыл район.

ЧАА БАЙДАЛДАРДА

Үндезин реформаның оруу-биле

Ажыл-агыйны чорударының база эгелеп башкарылганың чаа байдалдары, долу бот-орулга-чарылгаже, бот-акшаланыышкынче будүрүлгелериңг шилчээни, оларның бот-тускайлаң чоруун калбартканы социалистиг чарыштың ролюн бедиткен. Будүрүлгелерниң социал-экономиктиг хөгжүлээнин дүргедедириниң чүгула чепсээ база-ла социалистиг чарыш боон турар. Үлүг ажылагыйының кайы-даа адырларында эде тургустукчүүшкүн чоруп турар бо үеде социалистиг чарышты организастаарын эде көөрүп, оны дээштиг болдурарын үе негеп келген.

«Тыва автотранс» каттыжыышкынның бүгү автобудүрүлгелери эрткен чылдың октябрь бирден эгелеп ажыл-агыйны башкарарының чаа байдалдарынче шилчээнден. Республиканың автобудүрүлгелери долу бот-орулга-чарылгаже болгаш бот-акшаланыышкынче шилчээнден бээр дөрт ай ажыг үе эрткен. **Бо эрткен үе түүү көргүзүп турарыл?**

Автобудүрүлгелериңг удуртукчулары болгаш специалистери, ында профэвилел комитеттери чаа байдалдарда ажылдаарынга багай белеткенгенин, оларның мурнунда кандыг бергелер туруп турарын ам-даа чедир үнелеп көрбээнин, ажыл-агыйның иштики бот-орулга-чарылгаынче киргизгенйи кошкатканын, экономиктиг сорулгаларже ханылап кирбейи турарын бот-орулга-чарылга болгаш бот-акшаланыышкынның баштайгы түнелдерн көргүзүп турар. Дыка хөй удуртукчулар боттарының орулгаларын, чарыгдаларын ам-даа эки санап өөреминээнин, ярыг орулганы каячаар киирип алырынче чаңныг инек турду. Буттарын хүлүп албаанда, сагдырбас-даа. А холуп, бракпан кааптар дээрге, сүткүрү ажок. Ону аргазын дилеп тургаш чаажыктырып алдым. Канчанган деп мен? Оожум, томаанныг инектер аразынга ону тургузуп алдым. Саалда аппаратын ажылладыпкаш, оон-биле шуут-ла чугаалажыр мен. «Ножаларын чоп анаа турар-дыр, сен бала ынчал даан» дигилээр мен. Шынап-ла, ол инээм ам чаажыктып калган. Шак ындыг арга-биле мен чаңгыс эвес хунажыынны «эде кижизиткен» мен.

Амгы үеде мээң бөлүүмде 35 аныяк инек бар. Оларның чаңгызын-даа хап-сопкөрбээн мен эп-чөп-биле өөредип алдым. Баштайгы чылында-ла оларның бирээзинден 2400 килограмм сүттү саап алган мен. Бо чылын 3000—3500 килограмм чедирер деп планнаап турар мен.

Малга база арга-чаңчыл-ла херек. Оон башка чежедаа чемгерип тургаш, оон хөй сүт саап ап шыдавас сен. Ынчалза-даа инектиң сүдүн көвүдедир дизе, чогуур негелделер, материал-техниктиг баазалыг чем херек. Бистиң фермада кажаалар улуг, делгем, чырык, чылыг. А механизастаанының талазы-биле республикада безин эң дээрединиң бирээзи болуп чадавас.

Мен, чижээ, хунажыынарны алырымда, оларны хынамчалыг өөренип коор мен. Шолазын бээнн дораан адаавас, оларның ажаы-чаңын барымдаалап тургаш, чоорту адаар мен. Чымчак ажылчаңныг болза, киндиг инекке арай чассыды адаар шоланы, а хонгунсумаар болза кадыг, доктун шоланы бээр мен.

Меңээ бир ажаок дедир

СОЛУН–НОМЧУКЧУ–СОЛУН

ТАНЫЖЫҢАР, ЧАА КИЛДИС:

СОЦИАЛ АЙТЫРЫГЛАР КИЛДИЗИ, телефону 3-41-23

КИЧЭЭНГЕЙНИҢ ТӨВҮНДЕ–КИЖИ

Кижи. Кижи фактору. Социал-экономиктиг хөгжүлдезиа дүргедедириге кижиниң ужур-дузазы. Бо сестер соолгу үеде. Ынаңгыя СЭКП ТК-ның апрель (1985 ч.) Пленумунуң. СЭКП-ниң XXVII съездизиниң соонда улам хамы утка-шынарлыг апарган. Чурттуң экономиктиг болгаш социал амыдыралы быжыккан тудум хамаасты бүрүзүнүң чаагай чоруу улам экижинр. Ол чаагай кежиктиң бүдүрүкчүзү — кижи. Ынчангаш партия болгаш чазак олче сагыш салырын онза чугула деп санап турар.

Кижи дугайында сагыш салышкындан чидириг черле болбас. Оларның хүн бүрүдегі амыдыралын экижидер болзувусса, улус ажыл-агыйның кайы-даа адыры бурунгаар базымны кылыр, хөгжүүр. Ылангыя чурттага бажыңы, садыг, коммунал хандырылгазы кол айтырыглар болуп турар. Бистиң республикада бо айтырыгларны чогумчалыг шиитпирлээр дээш ажылдар чоруп турардаа болза, ниитизи-биле сагыш салыр, чедир кылыр чүүлдер хөй болуп артпышаан. Ынчангаш «Шын» солун редакциязы ук айтырыгларны шиитпирлээрине боттуг дуза кирер соруглга-биле **социал айтырыглар киздизин** тургускан. Ук киздистиң ажылы номчукчуларның дорт киржилгезинден, оларның чагыг-сүмелериндеи хөй чүүл хамаарыжыр дээрзин баш удур чугаалаза артык эвес. Ынчангаш киздис кандыг айтырыларны онзалаан чырытса, чүүже кичээнгей салза чугулал дээрзин сүмелээн чагаалларны силерден маналышаан, чырыдар деп планнаанывыс колкол айтырыгларга доктаап көрээли.

Чурттага бажыңның дугайында айтырыгның чидиир чугаалаан хере чок. Партия болгаш чазак 2000 чылга чедир ог-бүле бүрүзүн ажыл квартира-биле хандырар деп соруглганы база аңаа салбаан. Ол чугула социал айтырыг болуур. Бистиң республиканың барык хоорай, суур бүрүзүнде чурттага бажыңы оочурлаан ог-бүлелер хөй. Ону хуваап турарын колдунда хоойлу ёзугаар чорудуп турар-даа болза, социал чөптүг чорукту сагывайн баар таварылгалар бар. Ындыг фактыларга удур шыңгыы демиселди чорудар.

Оон аңгыда чурттага айтырының чогумчалыг шиитпирлээриниң бир кол аргазы — **хуу тудугну калбартыры**. Бо талазы-биле СЭКП ТК болгаш ССРЭ-ниң Министрлер Чөвүлели бо чылдың февраль 11-де «Хууда чурттага тудуунуң хөгжүлдезиниң дүргедедир талазы-биле хемчегер дутайында» доктаал хүлээп алган. Ында тодаргай сорулгаларны салган. Маңаа хамаатылардың канчаар киржип турарын, организацияларның, будүрүлгелериниң, чер-чер Советтериниң, оон күүскомнарының кандыг салдар чедирип турарын, ниитизи-биле доктаалдың канчаар күүсеттинип турарын тодаргай чырыдарын оралдажыр бис.

Мурнуку үениң дүржүлгазын барымдаалап мындыг чүүлдү сагындырып кагза артык эвес. Чамдык номчукчулар редакцияже чагаа бижиттергеле бажың-биле хандыртына бээр дээн бодал-биле чөптүг эвес хомудалдарны «Шинче» чорудун турган. Солунче чүве бижээн кижиле дээш өске, чагаа бижээн кижини мурнады бажың бээр дээш демисежир сорулга редакция мурнунда салдынмайн турар. Айтырыт — чүгле социал чөптүг чорукту сагыры дээш тургустунуп турар. А шын эвес чүүл-биле авторну хомудадыпкан болза, байдал оске, редакция сайгарып көргеш, оон талазынга туржур апаар.

База бир чугула айтырыг— **Аъш-чем программазының боттанышкыны.** Маңаа хуу дузалал ажыл-агыйы улуг рольдуг. Бистиң республиканың чамдык хоорай, суурларында картошка, ногаа тарырынга таармычалыг черлерде дыка хөй кижи огородунда чашпан «өстүрүп» орар болгай. Ындыгларны, ол ышкаш мал-маган өстүрбейн турарларны киздис шыңгыы шүгүмчүлээр. Көдээ черде чурттап орар хирезинде магазинде эът, сүт, чуурга, үс чок деп чөптүг эвес хомудал үндүрүп турарларны бүрүү шавар. А дузалал ажыл-агыйын идепкейлиг хөгжүдүп турар чурттакчыларның дүржулгазын калбаа-биле пропагандалаар, а оларга дузалашпайн турарларны шүгүмчүлээр сорулга салдынган.

Чоннуң садыг болгаш амыдырал хандырылгазының айтырыглары ам-даа бисте экижидерин негеп турар сорулгалар болур. Күрүне болгаш кооперация садыгларының дыка хөй магазиннеринде бараан ассортиментизи ам-даа кызыы, хереглекчилер ниитилелдеринің, садыг каттыжышкыннарының специалистериниң тоомча чок чоруундан баазада бар бээрин бараанныр магазиннерде чок болгулаар болгай.

Ниитизи-биле садыг-даа, амыдырал-даа хандырылгазынга холбаштыр чоннуң хереглелин мурнуку үелерде чугула деп санавайн келгени чажыт эвес болгай. Ындыг тоомча чок чоруктарның уржужудан чамдык малчыннарже автомагазиннер ис баспас, ырак-узак сайырларда хензиг безин магазин чок, оон уламыдан хлеб, от садып алыр дээш кожазында суурже азы район төвүнче кирер чоруктар тургулаан, ол ам-даа уламчылап турар.

Л коммунал ажыл-агыйының чонга чедирип турар ачы-дузазы аажок улуг. Амгы үеле район, суур саныында гостиницалар, чуңар-бажыңнар болгаш өскеда ачы-дуза будүрүлгелери ажылдап турар. Ынчалза-даа чамдык черлерде үзүктелишкинниг ажылдап, чурттакчыларның чөптүг хомудалын болдурун турар. А малчыннар турлаглары-

лерде дыка хөй кижи огородунда чашпан «өстүрүп» орар болгай. Ындыгларны, ол ышкаш мал-маган өстүрбейн турарларны киздис шыңгыы шүгүмчүлээр. Көдээ черде чурттап орар хирезинде магазинде эът, сүт, чуурга, үс чок деп чөптүг эвес хомудал үндүрүп турарларны бүрүү шавар. А дузалал ажыл-агыйын идепкейлиг хөгжүдүп турар чурттакчыларның дүржулгазын калбаа-биле пропагандалаар, а оларга дузалашпайн турарларны шүгүмчүлээр сорулга салдынган.

Чоннуң садыг болгаш амыдырал хандырылгазының айтырыглары ам-даа бисте экижидерин негеп турар сорулгалар болур. Күрүне болгаш кооперация садыгларының дыка хөй магазиннеринде бараан ассортиментизи ам-даа кызыы, хереглекчилер ниитилелдеринің, садыг каттыжышкыннарының специалистериниң тоомча чок чоруундан баазада бар бээрин бараанныр магазиннерде чок болгулаар болгай.

Ниитизи-биле садыг-даа, амыдырал-даа хандырылгазынга холбаштыр чоннуң хереглелин мурнуку үелерде чугула деп санавайн келгени чажыт эвес болгай. Ындыг тоомча чок чоруктарның уржужудан чамдык малчыннарже автомагазиннер ис баспас, ырак-узак сайырларда хензиг безин магазин чок, оон уламыдан хлеб, от садып алыр дээш кожазында суурже азы район төвүнче кирер чоруктар тургулаан, ол ам-даа уламчылап турар.

Л коммунал ажыл-агыйының чонга чедирип турар ачы-дузазы аажок улуг. Амгы үеле район, суур саныында гостиницалар, чуңар-бажыңнар болгаш өскеда ачы-дуза будүрүлгелери ажылдап турар. Ынчалза-даа чамдык черлерде үзүктелишкинниг ажылдап, чурттакчыларның чөптүг хомудалын болдурун турар. А малчыннар турлаглары-

лыг хөгжүдер талазы-биле ажылда четпестер ам-даа хөй дээрзин СЭКП-ниң XXVII съездизинге, ТК-ның оон соондагы Пленумнарынга база айтып келген. Эрткен чылдың июньда болган Пленум бүтүү улус ажыл-агыйын чаа экономиктиг идиг бериишкиннери-биле чепсегдээп, ону дүргеп хөгжүдериниң хемчеглерин алган. Экономиктиг эргелеп башкарылганы үндезинин-биле эде тургузары, долу бот-орулга-чарылгаже болгаш бот-акшаланыышкынче будүрүлгелер, ажыл-агыйлар ам шилчип турар. Ол бүтүүү Күрүне будүрүлгезининң (каттыжышкынның) дугайында ССРЭ Хоойлузунда магадылаан.

Мындыг негелде турда, кижи факторунче кичээнгейни улам күштелдирер ужурлуг бис. Чүге дээрге, бо соруглганы кижи боттандырар.

Чугааның төнчүзүнде немеп каар чүүл болза, **хандырылга адырында ажылдап турар кижилерниң харыысалгазының дутайы.** Амгы эде тургустунуушкун үезинде кижи бүрүзү хере тыртынар, бодунуң даанган ижин-ге харыысадгалыг болур ужурлуг болгай. Амыдырал хандырылгада, коммунал албанында, садыгда удуртукчу-даа, аңаа ажылчын-даа мурнакчылар хөй, а хомудаңгай, кылган ижин чудуу-каралаар кижилер база бар. Планын күүсетпейн турар, ажылынга харыысалга чок чоруун коргүскен ийи-чаңгыс-даа кижилерни солунга база шүгүмчүлеп бижиир апаар бис. Чүге дээрге ниити челиишкин тус-тус кижилерниң шудургу күш-ажылынган тыптыр, а хожудаашкын база тус-тус ажылдакчының харыысалга чок чоруундан тыптыр.

Килдистиң ажылының ниити угланышкыны мындыр. бо талазы-биле саналдарыңарны манап тур бис, эргим номчукчу.

Данзыт ЧЫДЫМ,
киздис эргелекчизи.

ЧАА БАЖЫҢЧЕ

МЭЭҢ БОДАЛЫМ

Эрткен чылдың декабрь 10-да, № 283 «Шынга» «Дүн чарып алыры берге» деп чүүл парлаттынган. Ында чорук-херек бүдүрүп алыр дээш келген кижи Кызыл хоорайга дүн чарып алырының бергезин айыткан. Чүге дээрге, аалчылар бажыңының кайызынга-даа баарга, кезээде «хостуг орун чок» дижир. Авторнуң хомудалы чөптүг. Аңаа каттыжар мен.

Кызыл хоорайда делгем, улуг автовокзал ажытканыга кым-даа таарзынар. Ында аалчылар хонар бичии орээл бар. Аңаа каш кижи киреригеле, дола бээр. Автобустар чамдыкта орук ара үрелип, орайтап-даа келир. Кыжын соокта кирер чер тыппайн, автовокзалдың саидайларынга олура хонар ужурга таварыжыр. Мону биргээр көрзе деп санал бар.

Оон аңгыда, вокзалда чемненир буфет бар. Улуг кырганнар, бичии кижилер чемненирине дыка эпчок. Столдары бедик. Ол бедик столдарга аныяктар чемненир боордан башка кыргал улус, бичии ажы-төл турары берге. Бо эскергеним түүлдерин үүрмек деп бодаваэын күзедим. Чүге дээрге, чоп кээр. оларга бараан болдурган черниң байдалы таарымчалыг болза эки хире. Кандыг-даа эт-сеп, аъш-чем салырынга хемчээлин көрүп каан тургу дёг. Моон соңгаар ону чонга эптиг кылдыр салза кандыгыл? Автовокзал чоогунга аалчылар бажыңы, делгем столоваядан чаңгыс азы ийи кат-даа болза, улут панельдерден эптеп тураш, тутса. Мээң бодалым мындыр.

С. ОНДАР.

Бии-Хем район.

ЭЭН БАЖЫҢНАР

Карл Маркс аттыг совхозтуң төвү Ийме суур чыл келген тудум өзүп сайзырап турар. Хөй-хөй ог-бүлелер чаа-чаа бажыңнарже көжүп киргилээн. Оон-биле чергелештир бар курлавырывысты чедир ажыглаваин келгенивис харааданчыг. Ам бо хүнперде 40 ог-бүле бажың оочурунда туруп турар. Ол хирезинде суурда күрүненің-даа, хуу-даа ээн каапкан, тоймаглаттынып турар бажыңнарның саны — 10.

Бажың — күрүне өнчүзү. Кандыг-даа эттн камнаар, ону катап септеп-селирир, бичии болза делгемчидир болгай. Чамдык бажыңнарның хөлезинин чедир төлевейн турар бис. Бажың бүрүзүнүң эзлерин эдинге кам-хайыра чок болур эргеги кымга-даа бербээн. Бо база камналга чок чоруувусту көргүскенивис болур. Ээн бажыңнар суурнуң аян-шинчизин бак. сырадып турар. Бо бүгү оон ээлериниң база совхозтуң ажылчыннарының кандыг-даа четпестерге тоомча чогун, ажыл-агыйжы эвезин көргүскенинин херечизи ышкажыл.

Бир эвес ээлери шуут тоовас бажыңнар болза, «Көдээ Совет күүскому, ону харыылаар оске-даа удуртукчулар ортээн доктаатыкаш, комиссия тургускан биргээр шиитпирдеп үндүрзе. Азы ээлерлиг болза ол бажыңнарны көдээ Совет күүскому оларды септедиринге дузаны көргүзүп, бүгү тала-биле хемчегларни чорудуп тургаш, кылдырар үези келген. Суурда ол үрелип турар бажыңнар колдуунда — иалчыннарным. Малчын-на мен дээш совхоз орзп-сава берип каарга, улутла херекке албас, ээн квапкээ баарга, үргедедир чорук амгы үениң негелдезинге дыка таарымча чок хире.

Дыртыл-оол Ондар, Байыр-оол Сат, Көкүү Монгуш, Өнер-оол Иргит оларның бажыңнары мырыай үреллриниң кырында келген. Школа реформазын боттандырарда, квартал бүрүзүнге бир бажыңны тускайлаарын көрген болгай. Азы ол бажыңнарны ынчаар-даа ажыглаза кандыгыл? Ол бажыннар херээжененер төвүлелдеринге-даа ажыктыг болоас бе. Суурда ол ээн бажыңнарны ажытталче кинерде, совхоз директзиязы кодээ Совет күүскому хамаарышкан хамаатылар-биле чугаадап чоруткаш, дарый дүрзү-хевир книр кылдырарының хемчегларни алыр боор деп идегел бар.

Алдын-оол ОНДАР.
Сут-Хөл район.

ХООРАЙ ТӨВҮНДЕ КООПЕРАТИВ

Людмила ИВАНОВА.
ЧУРУКТА: кооперативтиң кухнязында.
Виталий ШАЙФУЛИННИҢ фотозу.

Культурлуг дыштаныр, аяк-шай ижип, хөөрежир черлер Кызылда немежип турар. Ол дээрге кооперативтер кафелери-дир. «Почта» остановказының чанында база ындыг кафе ажытынган.

Ону ажыдарда кооператив ажылдакчылары улуг ажылды баштай кылган. Ийи конструкцияны эптештирип тургаш делгем залды, аъш-чем белеткээр кухнязы болгаш чем ыыжаар черни кылып алган. Аңаа хары угда 100 хире кижи чемненип болур. Ол кышкы үеде ындыг, а чайын кыры дуглаглыг серилер аңаа немей туттунар, орта барык 40 хире кижи сыңар.

Келгеннерге кооперативтиң ээлери шаалык сунар. Ону тускай суугуга быжырып турар. Ону база ук бажыңның ээлери боттары чогаадып кылып алганнар. Дүштеки чемде силерге кудар харчо-мүңү амданныг, бичии оолдар мороженое садып чиир дээш оон ыравас, улуг кижилерге шай кеззээде изиг, аныяктарга чулук аймаа элбек.

Дүштеки чемде далаш болзунарза, комплекстиг чемни чагыдып ап болур силер. Оон хевири безин үш. Өртээ — 2 рубль 40 көпеек.

А кежээ, дыштаныры-биле далаш чок келиңер, аъш-чем янзы-бүрү. Оон аңгыда видеофильмнер-даа көрүп болур. Оон программазында Луи де Фюнестиң киржип турары кинокомедиялар, чаштарга мультфильмнер, ужуралдарлыг кинолар бар. Олче киреринің өртээ — 5 рубль. Оон кортпанар, кинолардан аңгыда амданныг чемнерни база соңнээр, оон ажылдакчыларны эптиг-ээлдек. Ёзулуг магазхандыр дыштаныр болур.

Ук кооперативте 10 кижи ажылдап турар: 3 повар, 3 официант, дарга, бүдүрүлге эргелекчизи болгаш сава чүүр кижилер. Оларның ажылы шалыпкын, чүге дээрге иүш-ажылдың бүдүрүкчүзүнден акша-шалың хамаарыжыр.

ТААРЖЫР АЖЫЛ-БИЛЕ ХАНДЫРАР

Улуг-Хемде суггарылга системалары эргелелдиң 8 ажылчыны удуртукчузу-биле кады февраль эгезинде районнуң план комиссиязынга чедип келген. Ук эргелелдиң экономиктиг чаа аргалар-биле ажылдап эгелээнининң соонда штадың кызырган ажылчыннары ол болган. Кижилерни ажыл-биле хандырар турган килдистиң хүлээлгезин амгы үеде райпланга дамчыткан, ынчангаш оларның моон ажыл дилеп келгени бир талазында чоп.

Ийи талазында, ук организацияның администрациязы штадың кызырган ажылчынарын кандыг-бир ажыл-биле хандырарының хемчегларин өөренип көрбээн болган. Февраль 6-да районнуң агропүлетпүр каттыжышкының төлөзлекчилериниң конференциязы болуп турда, штады кызырылган кижилерге хамаарыштыр кандыг-кандыг хемчегларни алырып тодазы-биле бижээн сүмелерни удуртукчу бүрүзүнге берген. Оон мурнунда хоорай чурттакчыларының чыжыгына район прокурору Алы Ахметов бо талазы-биле тодаргай тайылбырны база берген. Адак соонда, штаттар кызырлыр дугайында чугаа чаа эгелевээн болгай.

Чаңгыс сөс-биле чугаалаарга, бүдүрүлгелер болгаш организациялар удуртукчулары аңаа шагда-ла белеп турар турган болгаш, күш-ажылчы курлавырларын чогумчалыг хуваарының хемчегларин баш удур алгы дег болган. Херек кырында ындыг болбаан.

«Улуг-Хая» совхоз ам бо хүннерге чедир ажылдап турганнарның 14-үн кызырган. Оларның бирээзи, бухгалтерия аппарадының ажылдакчызы турган Наталья Билдей-оол база-ла райпланга келген. Бухгалтерия ажылдакчыларының араазынга чоруткан аттестастаашкын эртпейн баарга, ону ажылындан хостаан.

— Бот-не кижи-дир мен, ажылдан тып беринер.

Оон ол негелдези чоп. Чүгле ол айтырыгны баштай совхоздуң администрациязының мурнунга тургузар херек. Райпланга ону чөптүү-биле тайылбырлап бээрге, дараазында ол совхоз директору Начын-оол Балчыйоолга барган.

— Ам дээрезинде биске саанчылар, сакманчылар негеттинип турар. Кайызын-даа болза шилип ап болур силер. Бухгалтерия аппарадының эвээш шалыңынга олурарынга бодаарга, бо категориянын ажылчыннарны хөйнү алыр болгай — деп. Начын-оол Донгакович аңаа тайылбырлаан. Ынчалза-даа бухгалтер турган Наталья Билдей-оолдуң саанчылаардаа, сакманчылаар-даа күзели чок болган.

Бо таварылгада канчаарыл? Ол бодунга тааржыр мергежилге өөренип алыр. Күш-ажылга киргижеге чедир ортумак шалыкын албышаан. Наталья ийи ай дургузунда черле бодунга эптиг ажылды тып алыр дээрзинге бүзүрээр апаар.

Маңаа хамаарыштыр районнарга чонну ажылга киирер, өөредир болгаш мергежил шилип бээр талазы-биле бот-орулга-чарылгалыг бюроларны тургузарын республиканың Күш-ажыл күркому саададып, аңаа чаа өөренип турарын айтыр апаар.

План комиссиязы районнуң бүгү организацияларынча болгаш бүдүрүлгелеринче күш-ажылчы курлавырларынга хамаарыштыр долдурар ужурлуг майыктарны эрткен чылдың декабрьда-ла чоруткан. Организацияларның кадр килдистеринин инспекторлары ону тоомчага алдаанының түнелинде ам бо хүннерге чедир түгле 9 харыы келген. Районнуң үлетпүр комбинады болгаш сарыжаг заводу майыктарга түгле ат салгаш, оларда чеже кижи кызырылганын, чеже ажылчын херегин айытпайн курут саазыннарны дедир чорудупкан болган. Күш-ажылчы курлавырларны чөп ажыглаарының аргаларын дилеп тура, ындыг ээ-харысалга чок болурга канчап-даа таарышпас.

Манаа үлегерлиг чижек ыылдыр үстүнде адаанывыс суггарылга системалары эргелелди болгаш дугаары 2 КМК-ны кинриштирип болур. Баштайгы организация штаттан кызырылган ажылчынарының долу ат-бажын бижээш, оларның мергежилдерин айытхан, оске-даа айтырыгларга долу харыыны берген. Бо ажылчыннарны ажылга киирерде бергедээшкиннер турбас дээрзин билдингир.

«Красноярскгэс тудугнуң» дугаары ийи КМК-зы аңаа ам-даа 15 ажылчын негеттинип турарын бижээн. Мергежилдерин база айытхан. Оон аңгыда ниити чурттага черин-биле хандырарын, чурттаар бажыңны кажан бээрин, уруглар албан черлерин-биле хандыртынарын, айда алыр ортумак шалыкын, харын-даа каш хонук шолээлээрин бе-зин бижээн. Мындыг тодаргай байдалга ол КМК-ны ажылчыннар-биле чемчелээри берге эвес болбайн аң

Ажылдап ышдаар кижи бүрүзү бодунга тааржыр ажыл-биле хандыртынар. Чүгле ону ам тургустунар, чонну ажылга киирер чаңгыс бюронуң херээ-дир дээр болза таарышпас. Маңаа будүрүлгелер болгаш организациялар удуртукчуларының ында кадр килдистериниң соңуургалдыг киржилгези база негеттинер.

Кодур-оол ОЮН,
«Шынның» корреспондентизи.

АМДАНЫ-ДАА, ШЫНАРЫ-ДАА

Ажыл-херек аайы-биле келгенинер-даа, тус черниң чурттакчылары-даа амданы чаагай, шынары эки хлебти аликсавас кижи ховар. Ону кылып будүрүп турарларны Валентина Кузьмина удуртуп келген. Ында хлеб быжырыкчызы алды, одакчы үш кижи бар. Эрткен чылдың үшкү квартылында планын 110 хуу, а чыл планын 120 хуу күүсеткен.

В. Кузьмина пекарняга 1983 чылда келген. Оон бээр ажылының дүржулгазын моонеп шыдаан. Чоорту мурнуку одурүгже үнген. Кады ажылдап турар эш-оорү-биле ол ээлдек чугаалажыр.

Ажылчын бүрүзү харыысалгазын бединдп, бот-идепкейин үндүрүп ажылдаанының ачызында, түнелин-даа эки болуп келген. Чоннуң талазындан хомудал-даа кирип көрбээн. 1977 чылдан бээр ажылдаан Е. Т. Ермолаев, Г. Василенко, З. Шустрина оларның ажылын чон үнелээр. Коллективтиң шынарлыг будүрген хлеви-биле Кара-Хаак, Сукпак, Ээрбек суурларының чурттакчыларын хандырып турар.

Роман ОЧУР-ООЛ,
Кызыл район.

АРАГА ИШПЕС ЧОРУК — АМЫДЫРАЛДЫҢ НЕГЕЛДЕЗИ

ЭЛЭЭРЛЕР АРАЗЫНДА ЭЗИРИК КИЖИЛЕР

Арага ишпес чоруктуң деэш демиселдиң эки тура Бай-Тайга район нинтилелиниң ийиги конференциязы болуп өрткен. Нинтилелдиң район чөвүлелиниң даргазы И. А. Седиптиң отчёттуг илеткелинге-даа, саналдарга-даа кылдынган ажылдарны хөйүбиле адаан. Олар колдуунда районнуң культура одагларының чоруктакы хемчеглерин. Темалыг кежээлер, номчулга конференциялары, диспуттар, ужуражыышкыннар, концерттер...

Арага ишпес чоруктуң деэш демиселдиң эки тура район нинтилелиниң чөвүлели, районда тургустунган 48 эге организация өрткен ийи чылда чамдык ажылдарны кылып чоруткан. Районда арага аймаан садарының чурумун шыгыыраткан. «Кара-Хөл», «Бай-Тал» совхозтарның ажыл-ишчилери боттарының чурттап турар черлерин элээрлериң девискээрлери кылдыр чарлаан. «Арага ишпес чорук — амыдыралдың негелдези» деп тускай булуңнарны ажыл-агыларда, күш-ажылчы коллективтерде дерээн. Арагалаар чоруктуң болгаш алкоголизмниң хоразының дугайында лекция, беседаларны чөп ортузунга номчуп турар. Районнуң хереглекчилер нинтилелинде, амыдырал хандырылга бүдүрүлге эргелинде, септелге-тудут участогунда, «Кызыл-Даг» совхозта эге организацияларның ажылы чүгээр деп конференцияга демгленээн.

Арага ишпес чорук дээ

СЭКП ТК-ның февраль Пленумунуң шиитпирин—амыдыралга

САЙГАРЫП, ӨӨРЕНИП ТУРАР

Шагаан-Арыгда ортумак школага 624 уруглар өөренир ужурлуг. Бо хоорайның чурттакчы хонуунуң ковудээнинден, мында ам 1170 школачы өөренип турар. Ынчалза-даа мында өөрениринге таарымчалыг түүлдер хөй. Эрги Шагаан-Арыгга турган школага ону каичан деннээр. Чаа школада спорт залы, классгары болгаш кабинеттери делгем, соңгалары улуг, чырык.

Башкыларның ажылдаарынга таарымчалыг байдалдарны тургускан. Өөредилге херекселдери, көргүзүг материалдары четчелеттинген. Школага 73 башкының билит-мергежили бедик. Башкылар коллективи өөредилге-кижизидилгелиг ажылдарын чогаадыкчы организастап, эде тургустунуушкунуун оруунче дидима-биле кирген. Ол дугайын школаның директору, улус депутаттарының Шагаан-Арыг хоорай Советиниң депутады, «Улус өөредилгезиниң тергиини» хөрек демдектиг Вячеслав Владимирович Марсев чугаалап турар.

Бо хүнверде «Ортумак болгаш школаның эде тургустунуушкунуунуң чоруп турарының болгаш ону бот-тандырарының талазы-биле партияның сорулгаларының дугайында» айтырыгны чугаалашкан СЭКП ТК-ның Пленумунуң материалдарын сайгарып, өөренип турарлар.

Ол Пленумга М. С. Горбачев «Башкы — ол дээрге эде тургустунуушкунуун ол чүгүла киржикчизи-дир» деп чугаалаан болгай. Ынчангаш школаның директору орус дыл болгаш литература башкызы Наталья Леонидовна Бухинаны, математика башкызы Ондар Сагуевна Серединаны, оон өске-даа педагогтарны адап, демдегледи.

ЧУРУКТАРДА: Шагаан-Арыг ортумак школазында даштыкы дыл башкызы Л. У. Ондар, директор В. В. Мареев, орус дыл башкызы В. И. Виодзиовская; класста өөредилге үезин.

Ондар ОХЕМЧИКТИҢ фотолары.

«ЭДЕ ТУРГУСТУНУУШКУНГА БҮЗҮРЭЭР МЕН»

Анатолий Приставкин 1931 чылда торуттуунген. Дайын үезинде өскүс арткаш, уруглар бажыңынга өскен. Ол дөрт харлыында ажылдап эгелээн. Сибирьге, Кавказка чораан. Братск ГЭС-ти тудушкан. 1959 чылда «Берге чаш назын» деп чечен чугаалар чыындызын парлаткан. 1951 чылдан бээр ССРЭ-ниң Чогаалчылар эвилелиниң кежигүнү. Чээрби ажыг номнарның автору. Чогаалчы-биле ПМА-ның корр. беседалашкан.

— Анатолий Игнатьевич, амгы литературада эде тургустунуушкун канчаар илереп турар деп бодаар силер?

— Сөөлгү үеде, түге-леийик, «эде тургустунуушкуннуң чаа литературазы» деп чугаалап турар апарган. Литература эде тургустунуушкуунуң азы кандыг-ла бир түүлдүң турбас деп билип турар мен. Орус литератураның реалистиг улуг чаңчылы бар, ол кажан-даа үзүктелбээн: 30-даа, 40-даа, 50-даа чылдарда, таптаашкын үезинде-даа. Чаа солун чогаалчылар, бүдүн угланыышкыннар көстүп кээп турган, чижээ, күчүлүг көдээ проза — Валентин Распутин, Федор Абрамов, Василий Белов. Номчукчуга билдинмес турган литература база тыптып орган. Ол таптаашкын, кижээ чүдүүр чорук болгаш чурттуң өске-даа нарын, берге айтырыгларының дугайын чугаалап турган. Ону парлавайн келген. Ынчалзажок эде тургустунуушкун-биле кады ол бирги черже үнүп келди.

Дыка солун чогаалдарны билип алдывыс: кижиге чүдүүр чоруктуң канчаар херээ-дирлеттинип эгелээнин көргүзүп турар Анатолий Рыбаковтуң «Арбаттың уругларының», лысенковщина дээр коргунчуг түүл дугайын тоогээн Владимир Дудинцевтиң «Ак хептер». Удавас «Октябрь» журналга Василий Гроссманның «Амыдырал болгаш салым-чол» деп чогаалы парлаттынар. «Нева» Анатолий Злобинниң «Демонтаж» деп романын парлаар хире. Ол база кижиге түүлүүр чорук дугайында. Күштүг, сатиралыг роман, ынчаар бижинринге амдыызында чаңчыкпаан бис. Мен ону айтордан ап номчаан мен, оон столунга ол барык чээрби беш чыл чыткан...

Михаил Булгаковтуң, Борис Пастернактың, Исаак Бабельдиң, Владимир Высоцкийниң чогаалдарын өөренип көөр комиссиялар тургустуунган.

Мен эде тургустунуушкунга бүзүрээр мен. Мурнумга турганынга бодаарга ам парлаан чогаалдар улуг идегелди оттуруп турар-дыр... Номчукчу ам черле сергелеп апарган, ол номчаан түүлүнүң дугайын ажыы-биле тугаалап, бодуунуң бодалын илередип турар. Ол чогаалчыга өөрүшкү эвес деп бе? Мен бодаарымга, ол бистиң инитиледдиң угаан-бодал талазы-биле чаартымыызының демдектери-ле-дир.

— Номчукчуга бүлүг-ле ажыдыышкын болган чогаалчы кымыл?

— Мөңээ болза, Александр Твардовскийниң «Сеткилдиң чарлыын бүгүаар» деп шүлүглели болду. Ону шүлүкчү боду номчуп турда, мурнуида база дыңнаан кижи мен. Анна Ахматованың «Реквиемин», Михаил Булгаковтуң «Ыт сеткилин» парлаанын комчуг чугула болуушкун деп санаар мен. Андрей Платоновтуң «Тамызы» кажан-даа эргижиревес...

— Силерниң чогаалдарыңарыңыц салым-хүүүү базала белен эвес болган аа.

Иниитиэи-биле чугаалаар болза, бир-ле бак чаяаныг чүве бар — бүгү-ле чогаалдарым келдергей хожудаашкын-биле парлаттынып келген чүве бо. «Алдын булут хонуп чыткан» — «Солдат болгаш оол» деп тоожум тускай ном кылдыр он бир чыл эрткенде парлаттынды. Чугула деп санап турарым социал роман «Оор-хоорайжыгаш» 1976 чылда бижиттинген, чүгле 1983 чылда анаа-ла «Хоорайжыгаш» деп аттыг үнүп. «Тарыыр шөлүң ажаа» деп тоожу ном үндүрер черге чеди чыл чытты...

— Эде тургустунуушкун чогаалчыдан чүнү негеп турарыл?

— Ажык-чарлыг чорук болгаш кижилерге чугаалаар ужурлуг шын-биле литература эде тургустунуушкунга дузалаар ужурлуг. Хамыктың мурнуида, мен бодаарымга, кижиниң хууда харыысалгазын, ындыг сеткилин катап тывылдырар ужурлуг бис. Ылаңгыя бистиң инитиледдиң эң-не чидиг айтырыглары — арагалаашкынга, наркоманияга, эрге-дужаалга чашпаалаар чорукка, бюрократизмге хамзарыштыр. Кижи ооң арын-мүүрүнүң негеп турар чүүлүн кылыр, долгандыр боон турар бүгүле чүүлдер дээш харыысалгалыг болур ужурлуг.

Кижиниң арын-нүүрү удуп турар болза, эрткен үениң частырыгларындан ам-даа магадылаттынмаан болур бис. Сталинчи система чүзү-биле коргунчуг турганы? Ооң чөпшүл күүседикчилеринге, «эзрилячигештерге» даянып турганы.

— Эде тургустунуушкун литература критиказынга кандыг салдарлыг болган дээр силер?

— Критика дээрге литератураның кезээ болгай. Мындыг солун чүүл бар апарган: ам литературада 50 чылдарның төнчүзүүнде — 60 чылдарның эгезинде көстүп келгеннериң аттары катап үнүп келген, олар дээрге мынаарда арыг агаарны тыныш ап эттиктиргеп, оон соонда чээрби чыл иштинде кислород чокка чогум-на ынчаш-таш шыдашканнар-дыр. Оларның дугайын эгезинде чугааладым. А критикада болза — Игорь Дедков, Алла Латынина, Наталья Иванова.

Ам Чогаалчылар эвилелиниң депшилериг болгаш тыдып калган күштериң демисели чорун турар, олар дээрге эде тургустунуушкунну күзеп турарлар болгаш ол дээш ужур адертип чугаалап турза-даа, херек кырында ону дедирлендирер бодап турарлар-дыр. Ындыглар боттарының эптиг олуттарын, лауреат демдектерин, мөңгүзүүнде үндүрүлгелерин миллионнар-биле санаар орулгаларын... чидиреринде коргуп турарлар. Бо чугаа дыка хөй чогаалчыларга болгаш критиктерге хамаарыжыр, оларны чоокта чаа-ла совет литератураның тергииннери деп турду.

— Шаандагы үеже эт-линишкин болбас деп ам чугаалап болур бе?

— Амдыызында чок. Ол хомудавчыг болбайн. Шын харын, бис ам мурнуизүүнден ажык-чарлыг, демократчы апарган бис. Ынчалза-даа ам-даа оруктуң чүгле эгезинде бис. Ёзулуг демократия болгаш интеллигентиниң чорук — индирлерден карганыглар болгаш бахтаашкыннар эвес, ол дээрге, бир талазында, эскелериң саналбодалын шыдамык көөрүдүр.

Евгений МАТЕВОСЯН бижээн.

(ПМА).

Чогаалчы болгаш үе

Культура болгаш амыдырал

УРУГЛАР ФОНДУЗУНЧЕ

Бистиң чуртувуста Совет уруглар фондузун тургусканың районнуң хөй-иитилиг чүүлдүгзүнүп деткип, аңаа акша чыылдазынга идепкейлиг киржип турар. Ол акша өскүстерге болгаш хөй уруглар-лыг өг-бүлелерге материалдыг дуза болур. Өскүс уруглар школа-интернаттарга күрүненин долу хандырылгазынга, дээди болгаш ортумак өөредилге черлеринге өөренирингге шаптык болбазын дээш оларның стипендиязын өстүрериңге ол фонд дузалыг.

Дузаламчы акша чыылдазынга Сүт-Хөл эмнелгезиниң херээжениер чөвүлелиниң даргазы, диетсестра Клара Хунаевна Ховалыг улуг үлүг киирген. Чүгле эмнелге эвес, харын уруглар албан черлерин маңаа киржириниче база кыйгырган. Оон түңнелинде Бора-Тайга, Кара-Чыраа, Сүт-Хөл ясилериниң коллективтери, Хөр-Тайганың участок эмнелгези, район эмнелгезин 313 акшаны Совет уруглар фондузуниче шилчиткен.

Сүт-Хөл суурнуң «Чинчи» ясизиниң эргелекчизи, күш-ажылдың хоочуну Кара-кыс Лопсановна Ооржак мынча деп чугаалаан: «Партия, чазактың оскүс уруглар дугайында сагыш салып турары кончуг шын айтырыг-дыр, ону бүрүн деткиир мен. Алды уругларны өстүрүп кижизиткен не кижи мен. Күш-ажылчы амыдыралымны колдуунда уруглар кижизидилгезинге бараалгадып ажылдап чоруур мен. Ажы-төлүм каап, ада-не эргезин каяа-дып турар чоруктар таварышкылаар. Ол черле хомудавчыг».

Мерген ДАВАА.

ӨРТТҮ БОЛДУРБАС

Чадаанага болгаш чурттакчылыг суурларга чыл бүрүде өрт-биле холбашкан болуушкуннар болгулап турар. Суурларда чуртталга бажыңнарының ниити байдалдарын хынаары-биле районнуң өртке удур инспекциязының чамдык ажылдакчылар-биле Хайыракан суурга хынаалдарны кылып чоруткан бис.

Ажылдап турар черинге-даа, чурттап орар бажыңынга-даа чедир кылдынмаан электри демир удазыларын болгаш печкаларын чоруур ёй-шаанда эдип, кылдырып албаннар бар болган.

Шак бо бөдүүн чүүлдерин четпес кылганындан, өрттүң үнүп турарының бир кол чылдагааны ында.

Мен бодум, хуваалга ёзулаар. Дөргүн кудумчузунда 20 бажыңга хыналарны чорудтум. Ол кудумчуда ийи аал ишти чурттаар чаңгыс аай төлевилелдиг болгаш чонның хүүзүнда бажыңнары бар. Ол бажыңнарның 9-үн электри демир удазыларын эргижиргээн, камгалал чок, 4-үн печкаларының аксында демир чок, хоолайларда түүйбулар шын эвес салдынган. Чамдык бажыңнарның печкаларын шала кырында салып каан болган.

Ол ышкаш хериминиң иштинде чадыр бажыңчыгаштарында электри демир удазыннарын дорт улап каан, камгалал чок, чамдыктарында хос хоолай-биле демир удазынны дамчыштыр киирген. Хатка ол демир удазынар дүрбүшкеш, кызанайнып турар. Ниитизи-биле шак бо түүлдерден алгаш көөрге, дыка айыылдыг.

Октябрьская, Салчак Тока аттыг кудумчуларда 46 бажынга хыналданы база кылдывыс. Ол бажыңнарда колдуунда-ла совхозтуң удурткучулары, тускай эртемнигери чурттап орар. Ында бажыңнар чаа туттунган хирезинде демир удазыннарында камгалал чок, тудуштурукчулары бузук. Бо кудумчуларда 20 бажыңның электри дерилгезин, 7-ниң печказын эде кылдырары-биле сагындырыгны бергеш, хуусаавын айыткан.

Суурнуң чурттакчылары электри энергия чарыгдаалының өртээн төлеп турарында четпестер хөй деп бодадым. Дөргүн кудумчузунуң № 1 бажынга счётчик хынап чоруур кижизиниге ужуражы бердим. Оон ол дугайында айтырыгарыга мынчаар чугаалаар болду:

— Счётчик болгаш оон-даа өске электри дериглерин эде кылдырып албаан кижилер бар-дыр, кылдырып алырын сагындырыгладым — деп харылады.

Суурнуң өске-даа кудумчуларында байдал моон дээредевес. Бо-ла бүгүнү эде кылдырары бажың ээлериниң хүлээлгезин. Ол ышкаш ажылагыйның удуртукчулары кичээнгейге ап, дарый хемчетлерин алыр ужурлуг.

Бо дээрге чаңгыс суурдан чижек-тир. Районнуң өске суурларында болгаш Чадаананың болунда-даа байдал моон дээредевес.

Өрт айыылын болдурбазы дээрге-ле хамаатты бүрүзүнүң херээ дээрзин кижи бүрүзү үтпас ужурлуг.

Кудаш-оол ОНДАР.

БЕЛЕКТЕР ДЕЛГЕЛГЕЗИ

Республиканың чурт-шимчилел музейинниң делгелге залынга белектер делгелгези ажыттынган. Ол болда тыва улуска моол оңнуктериниң, чурттуң дыка хөй республикаларының, крайларының, областарының ажылчы чонларының берген сүй белектериниң кезии-дир.

Музейниң директору Т. Ч. Норбу ону ажыдып тура, белектериниң интернационалчы кижиндикчи ужур-дузазының дугайында чугаалаан.

Делгээн белектериниң арасында Улуг Октябрьның 70 чылында Моол Арат Республиканың берген хевизи, «Саян» ансамблинге чех өөрүшкү эвес деп бе? Мен бодаарымга, ол бистиң инитиледдиң угаан-бодал талазы-биле чаартымыызының демдектери-ле-дир.

— Номчукчуга бүлүг-ле ажыдыышкын болган чогаалчы кымыл?

— Мөңээ болза, Александр Твардовскийниң «Сеткилдиң чарлыын бүгүаар» деп шүлүглели болду. Ону шүлүкчү боду номчуп турда, мурнуида база дыңнаан кижи мен. Анна Ахматованың «Реквиемин», Михаил Булгаковтуң «Ыт сеткилин» парлаанын комчуг чугула болуушкун деп санаар мен. Андрей Платоновтуң «Тамызы» кажан-даа эргижиревес...

— Силерниң чогаалдарыңарыңыц салым-хүүүү базала белен эвес болган аа.

Иниитиэи-биле чугаалаар болза, бир-ле бак чаяаныг чүве бар — бүгү-ле чогаалдарым келдергей хожудаашкын-биле парлаттынып келген чүве бо. «Алдын булут хонуп чыткан» — «Солдат болгаш оол» деп тоожум тускай ном кылдыр он бир чыл эрткенде парлаттынды. Чугула деп санап турарым социал роман «Оор-хоорайжыгаш» 1976 чылда бижиттинген, чүгле 1983 чылда анаа-ла «Хоорайжыгаш» деп аттыг үнүп. «Тарыыр шөлүң ажаа» деп тоожу ном үндүрер черге чеди чыл чытты...

— Эде тургустунуушкун чогаалчыдан чүнү негеп турарыл?

— Ажык-чарлыг чорук болгаш кижилерге чугаалаар ужурлуг шын-биле литература эде тургустунуушкунга дузалаар ужурлуг. Хамыктың мурнуида, мен бодаарымга, кижиниң хууда харыысалгазын, ындыг сеткилин катап тывылдырар ужурлуг бис. Ылаңгыя бистиң инитиледдиң эң-не чидиг айтырыглары — арагалаашкынга, наркоманияга, эрге-дужаалга чашпаалаар чорукка, бюрократизмге хамзарыштыр. Кижи ооң арын-мүүрүнүң негеп турар чүүлүн кылыр, долгандыр боон турар бүгүле чүүлдер дээш харыысалгалыг болур ужурлуг.

Кижиниң арын-нүүрү удуп турар болза, эрткен үениң частырыгларындан ам-даа магадылаттынмаан болур бис. Сталинчи система чүзү-биле коргунчуг турганы? Ооң чөпшүл күүседикчилеринге, «эзрилячигештерге» даянып турганы.

— Эде тургустунуушкун литература критиказынга кандыг салдарлыг болган дээр силер?

— Критика дээрге литератураның кезээ болгай. Мындыг солун чүүл бар апарган: ам литературада 50 чылдарның төнчүзүүнде — 60 чылдарның эгезинде көстүп келгеннериң аттары катап үнүп келген, олар дээрге мынаарда арыг агаарны тыныш ап эттиктиргеп, оон соонда чээрби чыл иштинде кислород чокка чогум-на ынчаш-таш шыдашканнар-дыр. Оларның дугайын эгезинде чугааладым. А критикада болза — Игорь Дедков, Алла Латынина, Наталья Иванова.

Ам Чогаалчылар эвилелиниң депшилериг болгаш чыдып калган күштериң демисели чорун турар, олар дээрге эде тургустунуушкунну күзеп турарлар болгаш ол дээш ужур адертип чугаалап турза-даа, херек кырында ону дедирлендирер бодап турарлар-дыр. Ындыглар боттарының эптиг олуттарын, лауреат демдектерин, мөңгүзүүнде үндүрүлгелерин миллионнар-биле санаар орулгаларын... чидиреринде коргуп турарлар. Бо чугаа дыка хөй чогаалчыларга болгаш критиктерге хамаарыжыр, оларны чоокта чаа-ла совет литератураның тергииннери деп турду.

— Шаандагы үеже эт-линишкин болбас деп ам чугаалап болур бе?

— Амдыызында чок. Ол хомудавчыг болбайн. Шын харын, бис ам мурнуизүүнден ажык-чарлыг, демократчы апарган бис. Ынчалза-даа ам-даа оруктуң чүгле эгезинде бис. Ёзулуг демократия болгаш интеллигентиниң чорук — индирлерден карганыглар болгаш бахтаашкыннар эвес, ол дээрге, бир талазында, эскелериң саналбодалын шыдамык көөрүдүр.

Евгений МАТЕВОСЯН бижээн.

(ПМА).

ИНФОРМАЦИЯ ТӨВҮН ТУРГУСКАН

Ажык-чарлыг чорукту улам ынай нептередир болгаш районнуң партия, совет, административтиг органнарының, улус ажыл-агыйының ялгы-бүрү адырларының ажыл-чорудулгазының дугайында өй-ойлеп чурттакчы чонга дыңнадыр сорулгабиле СЭКП Барыын-Хемчик райкомунуң чанында 14 кижи составтыг информация төвүн тургускан. Ону тургускаңы агитаторларның, политинформаторларның, пропагандистерниң база осаа-даа идеология ажылдаачыларының, үдуртукчуларының ажылчы чоп ортулугга тайылбырмассалыг ажылды чорударынга деткимче, дуза болур.

Информация төвүнүң даргазынга СЭКП райкомунуң кежигүнү, «Хемчиктиң сылдызы» солунның редактору В. Хомушку, оон оралакчызынга партия райкомунуң кежигүнү, райүүскомнуң иштики херектер килдизиниң начальнигы Д. Куулар, харыысалгалыг секретарынга СЭКП райкомунуң илдиг ергелекчизиниң оралакчызы З. Хомушку олар бадылатканнар.

Информация төвүнүң бригадызы» солунның редактору В. Хомушку, оон оралакчызынга партия райкомунуң кежигүнү, райүүскомнуң иштики херектер килдизиниң начальнигы Д. Куулар, харыысалгалыг секретарынга СЭКП райкомунуң илдиг ергелекчизиниң оралакчызы З. Хомушку олар бадылатканнар.

Информация төвүнүң бригы организастыг хуралы болуп эртьеп. Аңаа ай сонунда «Хемчиктиң сылдызы» солунга, районнуң радиодамчыдылгазынга «Информастыг төп дыңнадыр тур» деп рубрика-биле болук материалдарны парлаарын, эфирге дамчыдарын дугурушкан. Төптүң кежигүннеринге тускүзүндә даалгаларны бергеш, **АВЫРАЛ.**

Барыын-Хемчик район.

ДЫШТАНЫЛГА ОРГАНИЗАСТААН

Хандагайты суурнуң алды дугаар микрорайонунга чурттакчыларның дыштанылга кежээзин эрттирген.

Баштай орус, тыва болгаш оске-даа улустарның национал чемнерининг делгелгезин организастаан.

Микрорайонүүң чурттакчылары ийи бөлүкке үстүп алгаш, чеген чугаа чугаалаарынга, тывызыктар тывариннга маргылдаа чоруткан. Улустуң аас чогаалын билир талазы-биле Арылдай Тас-оол, Раиса Ооржак өскелерден дээре болган.

Спорттуу маргылдаага чурттакчылар идепкейлиг киришкен. Стол теннизинге Альберт Чымба, Ульяна Хомушку, шөй кедүргенире Монгуш Орус-оол, пыдыраага Андрей Моңгуш, Раиса Ооржак бирги черлерни эзлээн.

Ыры, танцы, шүлүг конкурстары база болган, оон соонда өг-бүлелер аразынга спорттуу маргылдаалар эрткен, орта Анатолий Коммунар-Доржуүн, Ондар Викторияның өг-бүле кежигүннери шылгараан.

Тандар-оол САТ.

Өвүр район.

АДАЛАР КЕЖЭЭЗИ

Сесерлиг суурнуң херээженнер чөвүлелиниң болгаш школада төрелдер комитединиң организастаанындыг-биле көдээ клубка адалар кежээзи солун эрткен.

Ооренникчилерниң адаларының ажыл-херектеринин дугайында чураан чуруктарын клубка делгеп аскан. Ооренникчилер адаларынга тураскаатка чогаадыглар бижээн.

Оон соонда адалар аразынга айтырыглар харылаарынга, тывызыктажырынга болгаш танцылаарынга конкурстар болган. Анаа адалар Арган-оол Базыр-оол, Владимир Нончат, Мыкылай Лэкпа, Сарыг-оол Удумбара олар тергиндеп, ертектиг шаңналдарны алгаанар. Адаларга тураскаатка кежээ солун эрткен.

Саара КУУЛАР.

Бии-Хем район.

«ЫРЛАП БЕРЕМ, ГАРМОШКАМ!»

Шак мындыг девизиг район конкурузун Бии-Хемге бир дугаар эрттирген.

Оон киржикчилери — боттувынгыр гармонистер, ыраажылар.

Гармонистериң бо конкурузунга «Кызыл тараачын» совхозтуң Хүт салбырының ажылчыны Виктор Седип бирги черни эзлээн. Ийнги черни ЛТЦ-2-виң электромеханиги Петр Варламов, үшкүзүн — «Кызыл тараачын» совхозтуң кол инженери Анатолий Ксенэник алган. Гармошкага боду ойнавышаан, улустуң ырларын ыраажарынга райгазтың ажылчыны Петр Бекасов шылгараан. Туранның № 1 школазының сескн классчызы Владимир Монохөвүүн гармошкалаары, ыраажары хоочуннардан дудан чок болган, ол ийнги шаңналга төлептиг болган.

Конкурстуң киржикчилериниң шупгузунга белектерни берген.

Марк ОЮН.

Тыва АССР-ниң культурамының алдарлыг ажылдакчызы.

Редактор В. С. ШАРАВИЙ.

Кино

МАРТ 2-ДЕ

«НАЙЫРАЛ»: Мультсборник 10.00, 15.40, «Короткое замыкание» 11.20, 13.30, 19.00 (үзаткан), бичии залда: «Тарзан» 9.00, 11.00, 13.00, 15.00, 17.00, 19.00 цехтарда.

«ПИОНЕР»: «Кивосборник 163» 9.30, 13.20, «С чертями не шутят» 11.00, «Должники смерти» 17.10, 19.00, 20.50 (үзаткан).

К-клуб «Говорит 01» 15.00 цехтарда.

Алдар

Республикага бүргеп, аяып каап турар, бүлүттаар. Соңгу-барыын чүк угланышкынның хаттың дүргени 5-10 метр чедер. Дүне 32—37 градус, чамдык черлерге 18—23, хүндүс 18—23, чамдыызынга 9—14 градус соор.

Кызылга бүргеп аяшыр, онзагай ескерлиишкин болбас.

Адрезивис: 667000 Кызыл хоорай, Красноармейская кудумчузу, 100.

ШЫНЫҢ ТЕЛЕФОННАРЫ: килдистерниң партийжи амыдырал килдизиниң 3-36-82, совет түргүзүг килдизиниң 3-37-11, үлетшүр килдизиниң 3-36-73, чагаа килдизиниң 3-39-03, культура килдизиниң 3-39-15, кедээ жыл-агый килдизиниң 3-41-16, социал айтырыглар килдизиниң 3-41-23, корректорларның 3-37-11, бухгалтерияның 3-43-41, солун келбейн барганда 2-32-75-че долгаар.

Чылда 300 катап үнер. Хемчээли 2 парлалга амазы. Тиражы 24637 акз. Солунуң индексизи 54241

Тыва АССР-ниң Ном үндүрер чер. полиграфия болгаш ном садыының керектериниң галазы-биле күргүне комитединиң типографиязы. Кызыл Шетинкиге биле Кравченко кудумчузу, бажыы № 1

Чагыг № 2672. ТС—00629.

Телевидение

МАРТ 2-ДЕ

БИРГИ ПРОГРАММА
МОСКВАДАН

6.30 — «120 минута». 8.35 — «Дзириг амытаннар дугайында». 9.35 — «Бриллиант хол». Ураң-чечен фильм. 11.10 — 11.20 — Медээлер. 15.30 — Медээлер. 15.40 — Эде тургустунуушкун прожектору. 15.50 «Ниити ыр удуртукчузунуң амыдыралындан үш хонук». 16.20 — Агроүлетшүрүнүң ажыл-херээ болгаш сагыш човашкыннары. 17.00 — «Экин, музыка!». 17.40 — «Киржикчилер». Иваново хоорайның такси парыгының директорунга соңгулдалар дугайында. 18.25 — Бөгүн делегейде. 18.40 — Философия дугайында беседа. 19.25 — Бүт бөмбүү. «Комсомольская правда» солунунуң шаңналы дээш сезон маргылдаалары. «Спартак» —«Динамо» (Киев) 21.00 —«Ye». 21.35 — Эде тургустунуушкун прожектору. 21.45 — Павел Нилин. Амыдыралының арыннары. 22.30 — Бөгүн делегейде. 22.40 — 23.25 — Рундаль ордузунда музыка.

ИЙИГИ ПРОГРАММА
МОСКВАДАН

8.00 — Эртенги гимнастика. 8.15 — Эртем-тайылбырлыг фильм. 8.35. 9.35 — Информатиканың болгаш саналга техниказының үндезиннери. 10 класс. Графика редактору-биле ажыл. 9.05 — Немец дыл. 10.05 — ОПТУ сургуулдарынга. Астрономия. Ай. 10.35: 11.35 — Ниити биология. 9 класс. Кижиниң тывылганы. 11.05 Немец дыл. 12.05 — «Икарның кээп дүшкени». Ураң-чечен телефильм. 13.45 — «Бойдус-биле чаңгыс аай». Телефильмнер. 14.25 — Медээлер 14.35 — 15.45 — «Баштайгы өөрүшкүлер». 1-ги кезээ — «Онза чай». 4-ку сериязы. 18.05 — Медээлер.

КЫЗЫЛДАН

18.15 — В. Сологуб. «Ура чүректен халап». Кызыл хоорайның аныяк көрүкчүлер театрының шизи. 19.15 — «Азия тову». Үндүрүлгеде Медээлер. «СЭКП ТК-ның февраль (1988 ч.) Пленумунуң шиитпирлерин амыдыралга боттандырар». 19.45 — Медээлер. 19.55 — Чарлалдар.

МОСКВАДАН

20.00 — «Тамчыктыг удунар чаштар!». 20.15 — «Бүгүдеге болгаш кижи бүрүзүнге». Архангельск хоорайга чуртталга бажыңнарын үлеп турда социал чөп чорук дугайында теманың уланчызы. 20.45 —«Чалыы назын ырлап, танцылап тур». 21.00 — «Ye». 21.35 — Эде тургустунуушкун прожектору. 21.45 — 23.45 — Театр, кино, телевидение музыказы. Композитор Э. Артемьев.

ҮШКҮ ПРОГРАММА
МОСКВАДАН

18.05—Медээлер. 18.15 —«Музыкалыг киоск». 18.45 — «Акы-дүнмалышкы чорукчуң азбуказы». Телекөвүрүг. ССРЭ — БҮР. 20.00 —20.15 —«Тамчыктыг удунар, чаштар!».

Тыва республиканска БИБЛИОТЕКА им. А. С. Пушкина

Бүгү чурттарның пролетарийлери, каттыжыңар!

ШЫН

СЭКП Тыва обкомунуң, Тыва АССР-ниң Дээди Совединиң болгаш Министрлер Чөвүлелиниң органы

1988 чылдың март 3 четверг № 53 (13653)

1925 чылда үзеэзилеттинген.

Ортээ 3 копеек.

УЖУДУУШКУН ҮРГҮЛЧҮЛЕВИШААН

УЖУДУУШКУН БАШ. КАРАР ТӨП. (СЭТА). Владимир Титов биле Муса Маныровтуң башкарып чорууру орбитаның «Мир» комплексиниң ужудуушкуну үргүлчүлевишаан.

«Прогресс-34» транспорт кораблинден чүүк дүжүрерин космонавтылар доозуп турар. Чүүктү комплекстиң ортаалдеринде эккеп салган. Оон-биле кады станцияның каттыштырган шимчеликчилерин кывар чүүлдер болгаш ажында будумел-биле чедир долдуруп турар. Ол операцияларны станцияның иштинде электроонгуг саналга машиналарының командазы-биле чорудуп, экипаж ону хынап турар.

«Мир» комплекстиң электри хандырылгазының системазының составында хүн батареязының шемелде балдүүнүң шемелдезин чорудуп турар. Ол батареяларны Владимир Титов болгаш Муса Манаров ажык космосче үнүп чораан тургусканнар. Амгы үеде специалистер чаа фотоэлектрилиг чаартыкчыларның Хүннүң чырыдып турарының яжы-бүрү байдалдарынга ажылының дээштиниң үнелелди берип турар.

Ужудуушкун болур-чогуруу-биле эртип турар.

Ийи космонавтының кадыкшылы эки.

Үндезин реформаның оруу-биле

ХАНДЫРЫЛГА ЧУРУМУН БЫЖЫГЛААР

СЭКП-ниң XIX Бүгү-эвилел конференциязынга уткуштур

Чурт үлетпүрүнүң будурүлгелери продукцияны бүдүрериниң, ону сайгарарының ийи чыл планын хуусаадан эрте дооскан. Суй-белек болгаш чоннуң ус-шевер кылыгларының будурүлгези СЭКП ТК-ниң, ССРЭ-ниң Министрлер Чөвүлелиниң Хүндүлел бижин-биле шаңнаткан. Чыл түңнели-биле алырга, министерство мурнуку чылдарыныңдан дээре көргүзүглерни чедип алган. Бараанның продукцияны бүдүрери 13,5 хуу. сайгарылгазы база ол хире өзүлделиг. Күш-ажылдың будурүкчүлүү 19,8 хуу өскен. Чоннуң хереглел барааннарының бүдүрүлгезинде хожудаашкын узуткаттынган. Ылаңгыя мебель будурери элээн өскен.

Экономиктиг ээде тургустунуушкунче шилчилге чылында иштики курлавырларга даянып тургаш, планнаттынганындан ажыр 85 мун рубльдиг арыг орулгазын алган. Бо көргүзүг ийи катап өскен болгаш 1 рубльдиң бараанын будурериңе чарыгдал 3,49 копеекке эвээжээн. Будурүлге артынчыларындан бараан будурери 33,4 хуу өскен. Будурүлгени дерип чепсеглээринче үндүрген хоренгини бүдүн чартык катап хөйүү шингээдип алган. Капитал салыышкынны долуруубиле ажыглаарынга аргалар тургустунган.

Кылып үндүрүп турар бараанның шынары шюру экижээн. Дедир эгидер чорук хаая таварыжып, штрафтар кызырыган. 1988 чылдың январь 1-де будурүлгелерниң агар санында 550 мун рубль турган. Бот-акшаланыышкыынче шилчириин министерствога үүгле август айда дыңнаткан болгаш чамдык белеткел ажылдары шала озал болган. Богүнде чаа аргаже шилчиишкинниг планын өзүгаар хемчеглер алдынып турар. Сан-хөө байдалын экижидериниң айтырыы чугула туруп турар.

Орулгалыг ажылдаарының аргаларын санап тып, карылгадан үштунарын, будурүлгениң төлээр аргазын экижидериниң сан-хөө чурумун бижыктырарының, капитал салыышкынның ажыктын улгатырарының, планнаашкынны шын тургузарының айтырыгларының талазы-биле сүмелерни министерство киирген.

Экономиктиг ооредилгениң ажыктыын бедидериче кичээнгейни угландырып келген бис. Удуртукчулар болгаш тускай эртемниглер республика иштинде болуп турган семинарлардан аңгыда Новосибирск хоорайга белеткелди эрткеп келгениер. Алган билиглерге даянып алгаш, олар будурүлгени эде дериирин колдады ажылдап эгелээннер. Бараан будурериңге үнген чарыгдалдарны сапап, кайызы карылгалыын, кайызы орулгалыын тодарадып, бараанның хереглелин оорениң көргеш, эрткен чылын 41 хевириниң продукциязын будурерин шингээдип алган. 24 чаа дериглерни тургускан. Чаа бараанны будурер талазы-биле планныг онаалданы 170 хуу чедир боттандырыптар апарганы чаа аргаже бүзүреддиг киреринге магадылал болган.

Баштайгы айның түңнелдери чүнү көргүскенил?

Нинтизи-биле бараанның продукция будурериниң планы күүсеттинзе-даа, ону сайгарып шыдаваан. 52 мун рубльдиң бараанын чедир бербээн. Керээ планның үскенииниң чылдагааны чүдел? Чижеж кылдыр мебель фабриказын ап көрээлиңер. Сайгарылга планы 86 мун рубль, күүселдезин — 62 мун рубль. Садыгже кирер планнан 8 мунга четпээн. Ынчангаш орулга алыр хамаанчок, өрелиг болуп арткан. Будурүлге хөгжүлдезиниң фондузунче 1,3 мун рубль, социал фонд-уже 1,7 мун рубль чедир бердинмейн барган. Өске будурүлгелерде байдал оон дээредевес.

Бүгү-ле белеткелдер турбуже, чүге мындыг байдал тургустунуп келгенил? Мында чылдагааннар-ла хөй. Күш-ажылды организастаары чогуур деңнелге четпейн турар. Инженер-техниктиг ажылдакчыларының, ылаңгыя технологтарның, мастерлерниң харыысалгазы куду хевээр арткан. Учёт-өттүүнүң ыңнары куду. Иштики бот-орулга-чарылгаже шилчивээн. Өске-даа четпестер чаа аргага шимээжиктиң бербейн турар. Бо-ла айтырыгларның иштинде эң чугула ийи айтырыгны ылгап көөрү артык эвес.

Бирээде, материал-техниктиг хандырылга кончуг багай болуп артыпшаан. Мебель фабриказынга эрткен чылын ыяш-хирээнди плиталары чедишпейн турган. Бо чылын чуга шывыг-шпон болган оны кожаар хырбалыг лента, мебель шили, өскеда чугула материалдар чок болган. Күрхандырылга комитеди материалдарыы чылда квартала хуваап бээр. Хандырылга керээзин айлар-га үлей кылырынче кирбээнинден январьда херек материалды декабрьда белин эккелзе эккээр. Алы чыл эгезинде эккаэрге, чагыгны күүсетхени ол боор. Будурүлгениң байдалы оларга хамаарышпас, көрдүнгени ындыг дээр. Бо эде тургустунуушкун үезинде чаа дилээшкин чокка ажылдаары болдунмас эвеспе?

Хандырылгада үзүктелиишкиннер хөй ажыл шалгының чидириинге чедирип турар. Удуртукчулар чүгле материал дилээри-биле өйлежир. Келбейн-келбейн келгенде, ийи ээлчеглиг ажылдаар далаш кылгаш, шынары база баксыраар. Садыгже киирер хуусаа үстүр.

Ийинде, күрүне чагыынын шын эвес тургустунганы. Фабриканың эки ажылдаарынга шаптыктаваы-биле күрүне чагыы оон планының 60—70 хуузундан эртпес үжүрлүг. Оон арткан хемчээлинге будурүлге, бодунга ажыктыын санап тургаш, таарыкыр продукцияга хереглекчилер-биле дөрт керээ чарып ап болур. 970 мун рубльже бараанны продукция будурер болза, күрчагыны 968 мун рубльже Күрплан киирген. Моөнеп садар өртээ-биле 100 хуу. Бодунга ажыктыг кандыгдаа арга чок кылдыр кылган. Орулганы кайыын алырыл Күрүне чагыында орулга чок, харын-даа карылгалыг бараан будурери киргеп. Ол кадында ол чагыг чиг эт, материал талазы-биле четче эвес хандыртынган болуп көөрге, чеднишкинни бодаарь безин берге.

Будурүлгелериниң материал баазазын бижыглаары, эде дериири, немелде күүлериин ажыглаары база хандырылганың кошкаанынан боттанмайн турар. Хоолайлар келбээнинден. Туранда комбинаттың дузалал өрээлдери ажыглалга кирбээн. Бо чылдың түүглары 12 метр хемчээлдиг бетон чогундан түрүп турар. Чүге дизе ону бөөр ужурлут. «Тыва суг-тудуг» трестиң демир-бетон кылыглар заводу, «Агроүлет-пүртудуг» каттыжышкын ону чүгле дөртку кварталдың планныче кирип алган.

Күрплан болгаш Күрхандырылга комитеттери моңу чүгулага көрбес болза, бот-акшаланыышкынның турумчуурун берге апарган. Өске айтырыгларны министерство шиитпирлеп шыдаптар.

Бараанны дугуржулга өзүгаар хереглекчиге садарының планы 92,7 хуу күүсеттинген. Күрплан бараанны будурериниң болгаш үлээриниң планын саадатканының түңнелинде, керээ чарарының үели ораитаан. Күрплапланның үлелгези удуртукчуларга хоолйу эвес болуп берген болгаш сагыттынмайн турар. Планда көрдүнген ассортимент аайы-биле будурерин олар кыспайн, чүгле кылыры чиик, бодунуң районунга хереглеттинер, саарарынга хынапда чок үүлдер будүреринге сундулуг. Чижээ, Шагаан-Арыгда комбинаттың директору В. И. Бочегуров планда көрдүнген дөрт чүзүн мебельдиң чацгызын-даа күүсетпээн. Сарыг-Септин сандайлар кылыры 48,8 хуу боттандырган. Чамдыкта планнаттынган бараан чонга херекчок-даа апаар. Чадаанаңын будурүлгезининң өглери шак мындыг байдалга таварышкан.

Дугуржулга-керээ чарарында дыка хөй четпестер бар. Удуртукчулар бо ажылга арай харыысалга чок болуп турарлар. Юристерни борта киириштирип, ону чурумчудары чугула апарган. Ажылчыннар, чамдык инженер-техниктиг ажылдакчылар керээни күүсетпеске будурүлге кандыг карылгалыг болуп болуруп эки билбестер. Борта ажык-чарлыг чорук керек. Экономиктиг идиг берништиң фондузунга министерство 36,5 мун рубльди чедир албаан.

Чаа байдалда будурүлгелерниң ажылыының үзүк-соксаал чок болурун хандырар болза эки. Сарыг-Септиң райүлетпүр комбинады, мебель фабриказы айның башталгаа-хумагалал талазы-биле хемчеглерни боттандырарынга кол күш болуп турар.

Шынап-за, коллективте каминалга айтырыы чүден чидиг кылдыр тургустунган болгаш бо талазы-биле кылдыыш турар үүлдер база хой. Кывар-чаар материалдарны камнап алыр, техника ажыглалыш экижидер соруулга-биле ийи тракторму, бир автомашинаны, автогрейдерни курлавырда тургускан. А ол техникага ажылдап турган кижилерни ийи ээлчеглиг ажылче шилчиткен. Хомүр-дашты, электри энергиязын камнаарының шыңгыы хемчеглери алдынган. Оон ачызында одалга сезонуның эгезинден тура, 60 тонна хомүр-дашты камнап алган. Немей бижилгелер-биле эптеш чок демиселди чардаан.

Коллективтиң ажыл-ижин, чедишшкиннерни болгаш четпестерни — бүгү чүвени ажык-чарлыг кылдыр тургускан. «Чаңныктар» будуруулгениң девискизериниң эң көскү черинге — улуг хаалгалар аксыңга бо-ла көстүп келир апарган. Коллектив бодунуң күжүн билип, ажылхерекке харыысалгалыг хамаарылгазын илередип турар апарган. Партияның XIX Бүгү-эвилел конференциязынга уткуштур үлээлге алдынган. Чүгле мындыг хемчеглериниң ачызында, бот-орулга-чарылганы, бот-акшаланыышкынны боттандырып болур бараан эрткеп хереглелиниң удуртулгазы, хөй-ниитп организациялары, коллектив кежигүннери билген болгаш, ол дээш бир демниг ажылдап киргеп.

Анатолий ЗАЦЦЕВ.

ЧУРУКТА: участокта профком кежигүнү, ийи ээлчеглиг ажылдың эгелекчизи, автогрейдерист **Юрий Георгиевич Арчумаев.**

Авторуң фотозу.

КОЛ ЧҮҮЛ—КАМНАЛГА

ЧУРТТАЛГА БАЖЫҢЫН—АЙ БУРУНГААР

«Тыва тудуг» трест бот-акшаланыышкынче шилчип турар. Оон эргелелдери база тус-тузунда чаа арга-биле ажылдаарынга белеткелди чорудуп, тудугнуң хандырылгазын экижидериниң хемчеглерни ап эгелээн.

«Чер ажылдары» тудуг эргелели эрткен чылдың түңнели-биле 177 мун рубль орулганы алган. Бо чылдың баштайгы ийи айының планын күүседипкен. Ам-даа бар четпестерден — механизмнер чедишпезинден, материал үзүктели бөөринден чайлаар болза, көргүзүглер моон эки болуп болур турган.

Партияның XIX Бүгү-эвилел конференциязы болур чылда эргелел бедиткен социалистиг хүлээлгени алган. Алыглалга киирер чеди объектилерни хуусаазында доозар соруулга салдынган. Чылдың көд объектилери болур 0,5 мун тонна ишкир соодукчуну, Кызыл хоорайның мурнуу микрорайонунда чаа школаны, 180 аал чурттаар ийи бажыңны эки шынарлыг кылырын тудугжулар хүлээнген. Бажыңның бирээзин ажыглалга киирер хуусаазындан ай бурунгаар доозар шиитпирни олар үндүрген. Бригадалар социал-культура объектилериниң тудуунга ажыл шагындан дашкаар дөрт хүн ажылдаар.

«Бригада бүрүзүнге — бедик көргүзүглерни» деп эгелээшкинни тудугжулар деткээн. А. А. Оксаниинаң монтажниктер, С. О. Сарыглардың комплекстиг бригадалары социалистиг хүлээлгелерни долдур болгаш ажыр боттандырып турарлар.

Камналга талазы-биле хүлээлгелер алдынган. Бердинген онаалдадан ажыр 2 мун киловатт-шак электри энергиязын, 6 кубометр дилиг материалдарын, 1 тонна металлды, 5 тонна цементини камнап алыр. Чаа арга хумагалыг болурун негээри билдингир.

Антонина ФОКИНА, «Чер ажылдары» тудуг эргелелинде партия организациязының секретары.

ДЕЛЕГАЦИЯ-БИЛЕ УЖУРАШКАН

Бистиң республикавыста МАР-ның Убса-Нур аймак делегациязы чедип келген. Делегацияны аймактың күүсекчи эргелелиниң даргазының бирги орлакчызы Р. Цэвээн баштап чоруп турар. Делегацияның составында аймактың улустуг контроль комитединиң даргазы Б. Чимед, аймактың кол прокурору Т. Сүхебатор, суд даргазы Д. Цэвээнпэрэн, милиция начальниги Т. Мэнгельс, аймактың ревсомолунуң бирги секретары Т. Бимбажав болгаш, өскелер-даа кирип турар.

Тыва АССР-ниң Министрлер Чөвүлелиниң Даргазы В. Е. Серяков делегацияны дүүн Тыва АССР-ниң Министрлер Чөвүлелиниң хуралдаар залынга хүлээп ап, ужурашкан. Делегацияга Тыва АССР-ниң социал-экономиктиг хөгжүлдезиниң дугайында ол таныштырып үүвегүагаан. Аалчыларның салган айтырыгларынга ол харыларны берген.

Ол-ла хүн олар Кызыл хоорайның Ленин шөлүнге, Кызыл партизан тураскаалынга болгаш өске-даа тураскаалдыг черлериңе барган база Алдан-Маадыр аттыг чурт-шинчилел музейи, хоорайның № 4 ясли-садиги, хоорайның мурнуу микрорайонунда тудуглар-биле барып таныжып чорааннар.

Бөгүн олар адырлар аайы-биле тус-тус бөлүктерге үстүп алгаш, аймактың Советтер аппарадының ажылдакчылары улус депутаттарының Кызыл хоорай Совединиң күүсекчи комитединиң болгаш Баян-Кол кодээ Совединиң ажылы-биле, хоойлудурум камгалалының ажылдакчылары Тыва АССР-ниң Юстиция, Иштики хереглер министерстволарының, республика прокуратуразының, улусчу контроль комитединиң ажылдакчылары республиканың Улусчу контроль комитединиң, ревсомол ажылдакчылары ВЛКСМ об-комунуң болгаш ВЛКСМ Каа-Хем райкомунуң ажылыбиле таныжып, арга-дүржулгазын солчур.

Бистиң корр.

СУУРУНГА ДООЗУП АЛЫР

Кызылдың № 1 профессионал-техниктиг училищезин совхоздар топтеринде филиалдарны ажыкташ, механизатор кадрларны немей белеткеп турар. Ук училищеңиң «Сут-Хөл» совхозта салбырынга будурүлге мастери Валерий Монгуш, совхозтуң кол инженери Билчиг-оол Монгуш 30 трактористерни оореди, аныяктарга чаа мергежил чедип алырынга дузалаан.

Амгы үеде «Алдан-Маадыр» совхозтуң баазазында ол хевирлиг филиалды ажыткан. Ында 45 кижи оореним турар. Совхозтуң директизязы курсантыларның оорепиринге таарымчалыг байдалдарны тургузуп, хичээлдер эрттирер класстар, ооредилге херекселдери-биле хандырган. Олар ай болгаш, механизатор мергежилди суурунга доозуп алыр.

Ондар БОРАШ.

ШҮГҮМЧҮЛЕЛДИҢ ДЭЭШТИИ—ДЕТКИМЧЕДЕ

Интервью

СЭКП Барыын-Хемчик райкомунуң, райкүүскомунуң, РАУК-туң удуртукчуларының мурнуку чылдарда бистиң солунувус-биле харылзаамы кошкадып, парлаттынган шүгүмчүлелдиг материалдарны сайгарып, дарый хемчеглер алыр, түңнелдерни редакциязга дыңнадыр талазы-биле кичээнгей салбайн турган. Районда будурүлгелер, ажыл-агыйлар удуртукчуларын санаваска, эрткен чылын СЭКП райкомунуң бирги секретарының, райкүүском даргазының адрезинге чоруткулаан шыңгыы шүгүмчүлелдиг 5 үүлге харыылар алдынмаан. РАУК-туң даргазы 8 чагааның чүгле чаңгызынга тодаргай эвес харыы берген.

Райкомунуң, райкүүскомунуң органы — «Хемчиктиң сылдызы» солунга партийжи удурулганың кошкаан эртнең чылдың июль айда «Шынга» чидии-биле шүгүмчүлээн. СЭКП райкомунуң декабрьда болуп эрткен пленумунга парлалга-биле харылзаа багай дээрзин база шүгүмчүлээн турган.

Оон соонда чүү кылдынганыл? Бо айтырыга хамаарыштыр СЭКП райкомунуң бирги секретары Байыр-оол Соянович Нурзаттан бистиң корреспондентивис А. С. Хертек интервью алган. Ону моон адаанда парладывыс.

— СЭКП Төп Комитединиң парлалгажe канчаар-даа аажок улуг кичээнгейни салбышаан, ону дорт удуртуп турар. «Шын» солун ажыкчарлыг чорукту, шүгүмчүлелди болгаш бот-шүгүмчүлелди хөгжүдеринге чүгула черни эзлеп келген. Ук солунга парлаттынган шүгүмчүлелдиг үүлдер СЭКП об-комунуң деткимчезин ап турар.

Эрткен чылдарда бистиң районнуң амыдыралындан «Шынга» үнгүлээн чамдык шүгүмчүлелдерге айыттынган четпестер өй-шанда сайгартынмааны чогуур хемчеглер алдынмааны, редакцияга харылзаа бердинмээни дээш СЭКП райкомунуң бирги секретары, мени шүгүмчүлеп турганы чөптүг. Хемчээн алыры-биле редакцияның чоруткан бижиктерин алгаш, резолюция кылгаш, секретарьларга, кылдистер эргелекчилеринге берип каарга, дарый хөделбес, хөй саалыннар араазынче чидир шыгжаптар, хемчээн алза-даа харыызын чорутпас чоруктар тургулаан. Ажылды эзизинге чедирериңе бүдүрел, оон соонда күүселдезин негевейн баргаш бодум шүгүмчүледир, ону дорт күүседир харыысалгалыг ажылдакчылар артымга чаштынып чыткылаан каар турду.

Бүдүрүлге, албан, организация черлериниң удуртукчуларының талазындан парлалгага шүгүмчүлелди тоол көрбес чоруктуг моон соңгаар болдурбас ужурлут бис.

Ынчангаш сөөлгү үеде райком секретарьлары В. Б. Петров, И. Ш. Очур, райкүүском даргазы С. И. Ильенков, райком аппарадының ажылдакчылары-биле тустуста шыңгыы чугаалажыр ужурга таварыштым. Моон соңгаар парлалганың шүгүмчүлелдиг материалдары-биле ажылдаарының стиль-методтарын өскертири чугула апрган-дыр. Маңаа хамаарыштыр менде мындыг бир санал бар. Бистe идеология, үлетпүр будүрүлгe ажылдарын чорутпеге кандыгмал? Айтырар, хынаарда эптиг болуру-биле ажыл-агыйның өске удуртукчуларынче чоруткан чагааларның даңзыын бирги секретарьже чорутса.

— Эде тургустунуушкунну канчаар удуртуп турарыың дугайында СЭКП райкомуның пленумунуң соонда бо талазы-биле тодаргай чүү кылдынган ирги, Байыр-оол Соянович?

— Хамыктың мурнунда солун болгаш удуртукчу деп темага партком секретарьларын, суур, көдээ Советтер, профкомнар даргаларын, ажыл-агый удуртукчуларын райкомга келдирткеш чугаалашкан. Парлалганың шүгүмчүлелдеринче кичээшгей салбайн келгени дээш, РАУК-туң даргазы М. Б. Кара-Салды эге организациянын хуралынга шыңгыы доңгуткан.

Район, республика солунарының шүгүмчүлелдерин билбээнчеңнеп эрттирерин бодаар, харыылавас удуртукчуларга Ак-Довурак хоорай Совединиң даргазы О. С. Саая, районда чуртталгакоммунал ажыл-агый эргелелиниң начальниги Р. Я. Миллер, хереглекчилер шиитилединиң даргазы В. К. Ооржак, «Барлык» совхозтуң директору Д. Б. Саая, совхозтарда парткомнар секретарьлары А. О. Ооржак, К. С. Монгуш болгаш өскелерниң-даа хамаарыштырып болур. Олар моон соңгаар боттарынга чогуур түңнелди үндүрер ужурлут.

Солунга үнген шүгүмчүлелдиг үүлдерни чыып, көктээр тускай папкаларны тургускан, ооң кыска утказын, кымга хамааржырын, кандыг хемчеглер алдынганын демделээр дептерлер райкомда кылдынган. Четпестерни айыткан үүлдер парлалгага көстүп кээри билек, нетеп кээрип манавайн эдер хемчеглерни ап эгелээрин дутурушкан.

Райком аппарадының коммунистериниң январь айда хуралынга «Хемчиктиң сылдызы» солунга партийжи удуритулга кошкан тургустунган дугайында «Шынга» парлаттынган үүлдү бот-шүгүмчүлекчи ёзу-биле сайгарып, ону чедир үнелеийн турган чамдык удуртукчу коммунистерни адап, тургузуп, тайылбырын алган. СЭКП райкомунуң ажылдакчылары редакцияга доктаамал барып, типографияның чамдык ажылдакчыларының ажылдаарынга таарымчалыг байдалдарны тургускан.

Февраль 16-да болган ээлчеглиг бюрога «Демократияны болгаш ажык-чарлыг чорукту улам калбартыр талазы-биле район солунунуң ажылының дугайында» редактор В. У. Хомушкунуң илеткелин дыңнаашн, арга-сүмелерни берген. Аңаа партком секретарьларының шупту-зун чалап олуруштурган болгаш район, республика солуннары-биле харылзааны экижидерин база катап аныткан.

— Бижикчилер-биле ажылга хамаарыштыр чүү кылза эки деп бодаар силер?

— Чугула айтырыг-дыр. Парлалга чоннуң индиви болгай. Бистиң үлетпүр будурүлгелиг, көдээ ажыл-агыйлыг районувутка бижикчилер хөй болган тудум, аммыралды бүгү тала-биле чырыдар арганы бээр. Хөйнүң караа коскү болур ышкажыгай.

Баштай район солунун кыраэли. Үнүп эгелээнийден бээр чедиг чыл чоокшулап орар хирезинде, активти амдаа тургузуп чадашкан. Партия, совет ажылдакчылар, ажыл-агый удуртукчулары, тускай эртемниглер үүлдерин эвээш бижип турар. Чүүл-бүрү чылдагааннар-биле ойталаар таварылгалар база бар. Ону эдерингe СЭКП райкому киржир.

«Шын» солунының корреспондент пунктулу районга тургустунар. Аңаа эң-не төлептиг, билиглиг кижилерни шилип тып, ооредилгe семинарны эрттирген соонда, райком бюрозу бадылаар. СЭКП райкомунуң секретары, пропаганда болгаш агитация кылдыын деткимчеңи коргузер.

Моон соңгаар парлалга-биле быжыг харылзааны тудуп, шүгүмчүлелдиң дээштиг салдарын чедип алыр дээш ажылдаар бис.

ЭДЕ ТУРГУСТУНУУШКУН: партийжи удуртулганың стили

КАДРЛАР-БИЛЕ АЖЫЛ

«СЭКП ӨВҮР РАЙКОМУНУҢ УК АЙТЫРЫГНЫ ШИИТПИРЛЕП ТУРАРЫ»

АЖЫГЛАП БОЛГУДЕГ ЧАМДЫК ЧАА ЧҮҮЛДЕР ДУГАЙЫНДА

Партияның XXVII съездизиниң болгаш СЭКП ТК-ның январь (1987 ч.) Пленумунуң шиитпирлериндe партияның ленинчи принциптеринге үндезилеттинген, эде тургустунуушкуннуң сорулгаларынга дүүшкен партияның кадр политиказын ажылдап кылган. Кадр политиказы болза СЭКП-ниң программалыг эчис сорулгаларын боттандырарының шиитпирлиг чепсээ, иштилелге политиктиг удуртулганы боттандырып чорудар, чонунуң эрге-ажыктарынга, социализмни быжыглаарының болгаш улам хөгжүдериниң сорулгаларынга дүүшкен стратегтиг шугум болурун ында айыткан.

СЭКП ТК-ның январь (1987 ч.) Пленумунуң болгаш партия обкомунуң бешки пленумунуң шиитпирлерин күүседиринче, районнуң улус ажыл-агыйының бүгү адырларының кадрларының ажыл-ижинге, кижизидилгезинге, өөредилгезинге эде тургустунуушкунну база чаартылгаларны улам ыңай ханыладырынче угланган доктаалды партия райкомунуң ээлчеглиг пленумунга хүлээп алган. Ону амыдыралга боттандырар дээш партия райкому, ооң бюрозу, килдистери чамдык ажылдарны кылып чоруткан.

Оон түңнелинде районнуң партия, совет, профэвилел органнарының, улус ажыл-агыйының бүгү адырларының удуртукчу кадрларының составы экижип орар. Партия райкомунуң номенклатуразында кирип турар кадрларның 73 хуузу СЭКП кежигүнү, 55 хуузу дээди болгаш дооспаан дээди эртемниг, 25,3 хуузу хереэженнер болуп турар. Районнуң улус ажыл-агыйының бүгү адырларының удуртукчуларында колдуу тускай эртемниг кижилер депшиттирген.

ДЕМОКРАТТЫГ ЭГЕЛЭЭШКИН БИЛЕ

Кадрларны кандыг-бир ажылче деп-шидерде партия эге организацияларының, күш-ажылчы коллективтериниң саналдарын, сүмелерин барымдаалап эгелээн. Партияның демократияны калбартыр, улам ханыладыр дээн айтыышкынынга дүүштүр удуртукчу кадрларны, специалистерни, бригадирлерни коллективтер боттары соңгуп алырын практикалап турар. Соңгулда эрттирген коллективтериниң кежигүннери удуртукчуну, специалистни, бригадирни боттарының күзелиңе саналдап депшиткеш, ол кижиниң ажылында, ажыл-чаңында чедишкиннерин, четпестерни ажыт-чажыт чогуе-биле чугаалаш, хүлээп алыр ажылынга моон соңгаар чүүү кылырының талазы-биле саналдарын, сүмелерин киирип турарлар. Шак ындыг чорук соңгудуп турар кижилерге четпестерин эдип алырынга дузалап, моон соңгаар инициативалыг, харысалгалыг ажылдаарын хүлээндирип турар.

Районнуң амыдырал хандырылга бүдүрүлге эргелеринiң начальнигине В. П. Монгушту, септелге-тудуг участогунуң начальнигине И. Х. Түвекейни, ВЛКСМ райкомунуң секретарьларынга Г. С. Монгушту, С. Д. Норбуну, Чаа-Суур көдээ Советиниң күүскомуунуң даргазынга С. Т. Шаңмакты, «Ак-Чыраа» совхозтуң код инженеринге В. Б. Севекпитти болгаш өскелерни-даа чажыт бадылаашкын-биле ажылчы чон соңгуп алган. Районнуң дөрт совхозунуң коя специалистерин, хойжу бригадаларның бригадирлерин, сүт-бараан фермаларының эргелекчилерин күш-ажылчы коллективтериниң хуралдарынга бадылаан. Соңгуткан кадрлар чонунуң идегелин ажыл-херекке, амыдыралга бүзүредип бадыткаары-биле ажылды эде тургузар, ылаңгыя бот-орулга-чарылганы, бригада, өг-бүле кереэзин нептередир, ону үре-түнелдерлиг болдурар дээш ажылдап турарлар.

ОТЧЕТТАР ДЫҢНААРЫ

Даандырган ажыл-херээ дээш кадрларның инициативазын база харысалгазын, билиин, мергежилиг бедиерин, оларга деткимче дузалыг көргүзерин райкомунуң хүн бүрү чорудар чүүлүн ажылы кылдыр санап турар. Ынчангаш оларның отчеттарын, дыңнадыгларын пленумнарга, бюроларга, партия хуралдарынга чугаалажып көрүп турар апарган. Сөөлгү ийи чыдда 63 коммунист-удуртукчуның, коммунистиң отчеттарын дыңнаан. «Торгалыг» совхозтуң парткому болгаш РАҮК чөвүлели кадрлар-биле ажылды эде тургузар дээш кандыг хемчеглерни ап турарының дугайын-да ажыл-агыйда партком секретары Б. Х. Натпиттиң болгаш РАҮК чөвүлелиниң даргазы Ш. С. Куулариың илеткелдерин СЭКП райкомунуң пленумунга дыңнаан. Кадрларны шилип алыр, ажылга таарыштыр тургузар, өөредип, кижизидер талазы-биле ажылды эжижидер дээш кандыг хемчеглерни олар алганын бюрога демделээш, бо чүүлге херекте шыңгыы четпестерин айыткан. Районнуң культура-спорт комплексизиниң ажылының дугайынга райкүүскомнуң даргалының оралакчызы Б. К. Монгуштуң, «Кызыл тук» совхозтуң долу бот-орулга-чарылганже, бот-акшаланышкынче шилчириңге белеткелиниң талазы-биле ажыл-агыйның директору Б. Ш. Куулариың, районнуң эмнелге албан черлериниң ажылының эде тургустунуп турарының дугайында кол эмчи Э. Д. Бирлейниң болгаш өскелерниң-даа отчеттарын партия райкомунуң бюрозунга дыңнаан. Орта берген саналдарны, шугүмүүлелерни аммыдырага боттандырар дээш Э. Д. Бирлей идепкейлиг ажылдап турар. Район эмнелгезиниң ажылы эжижип орар, ажылдакчыларының харымсалгазы бедээн, күш-ажылдың сагылга-чүрүмүн үреэри эвээжээн. Эрткен чылын эмнелге немей тудугну болгаш бөдүүн сворт шөлүн ажыглалга киирген.

АНКЕТАНЫҢ ДУЗАЗЫ-БИЛЕ

Партия райкому кадрлар-биле ажылды эжижидериниң чаа аргаларын тыварыңче кичээнгей салып турар. Коммунист-удуртукчу ажылын канчаар эде тургузуп турарын тодарадыры-биле чогуур айтырыгларны бижээн анкеталарны чон ортузунга тараткаш, оларның саналдарын, сүмелерин алырын районда бир дугаар эгелээн. Шак ындыг чаа арга-биле райкүүскомнуң иштики херектер килдизиниң начальнигы Б. К. Балчыйоолдуң отчёдум партия райкомунуң бюрозунга дыңнаарын шиитпирлээш, анкеталарны тараткан. Орта четпестерни шугүмүүлээр, саналдарыны киирер, килдистиң ажылынга үнелелди бээр, оон чогуур түңнелди үндүрер, килдистиң ажылдаарынга салдарны чедирер дээрзи чугаажок. Моон соңгаар ажылдың бо хевирин улам сайзырангайжыдар деп турар.

БЕСЕДАЛАЖЫЫШКЫН, УЖУРАЖЫЫШКЫН

Партия райкомунуң секретарьлары, бюро кежигүннери, килдис эргелекчилери коммунист-удуртукчуларбиле — парткомнар, партия эге организацияларының секретарьлары болгаш оон-даа өске удуртукчу коммунистер-биле хуудa беседалажып, оларның ажыл-ижинге, амыдырал-хөй-нинти ажылынга киржилгезинге сонуургап алырын практикалап турар. Чүгле эрткен чылын 33 удуртукчу-коммунист-биле хуудa беседаны кылган. Оларның-биле ам-кара чок чүгаалажыышкын ажыл-чорудулганы анализтээр, четпестерни илередир, ол чорук эки ажылдаарынга; инициативалыг, харысалгазын белидеринге, төлептиг ажыл-чаңныг болурунга кижизидеринге салдарын чедирип турар, ажылдың бо хевирин ам-даа экижидери көрдүнген.

СЭКП райкомунуң бюро кежигүннери, харысалгалыг ажылдакчылары болгаш райкүүскомнуң удуртукчулары куш-ажылчы коллективтерге, чоннуң чүүлдүн турар черинiң ажыл-биле ужуражылгаларны эрттирип, районнуң бүгү суулдарында чүүлдүн-дакчыларның бажыңнарын кезип, оларның амыдырал-биле таныышкан, ажылчы чоннуң чүүлдүн-дакчыларның саналдарын, негелделерин, хереглелдерин, сүмелерин дыңнаан. Ол чорук районда байдалды, эде тургустунуушкуннуң кол шимчелиңчи күжүү болур чоннуң амыдралын удуртукчуларның улам эки билип алырынга, ылаңгыя оларның социал айтырыгларны шиитпирлээрде чүүже кичээнгей салырынга дузалыг болган. Шак ындыг ажылды уламчылаарын ажылчы чон удуртукчуларга күүзээн.

РАЙКОМ ХҮННЕРИ

Партийжи организастыг болгаш политиктиг ажылдың чаа хевирлерин, арга-методтарын дилеп тыварын райком уламчылап турар. Районнуң партия организацияларынга райком хүннерин эрттирерин эгелээн. Ол хүннерде коммунистерге болгаш ажылчы чонга райкомнуң ажыл-чорудулгазын таныштырып, партия эге организацияларының ажылыбиле таныжып, ону аналзтеп, четпестерни илередип, партбюро секретарьларынга, кежигүннеринге практиктиг дузаны чедирген. Райком хүннерин «Торгалыг», «Кызыл тук», «Коммунизмче орук» совхозтарга эрттирген.

СЭКП райкомунуң кежигүннерин болгаш оон кежигүнүнге кандидаттарын партия эге организацияларынга быжыглаашкын, чорудар ажылдарын тодаратказын, кылган ажыл-херектерин демделээр кыдыраштарны кижи бүрүзүнде берген. Пленумнарга ол кыдыраштарын алгаш келир, райкомнуң ажылдакчылары оларның кылган ажылын таныжып көрүп, түңнелин үндүрер, моон соңгаар кылыр ажылын орта база киирер. Бо хемчегни чедишкинниг боттандырарыбиле райком кежигүннерин доктаамал үш комиссияда үскен. Бирээзин партийжи организастыг ажыл, ийигизин — идеология, үшкүзүн — көдээ ажыл-агый, тудуг, садыг, аммырал хандырылга комиссиязы дээр. Оларны партия райкомунуң секретарьлары удуртуп турар.

Ажык-чарлыг чорукту, шүгүмүүлелди болгаш бот-шүгүмүүлелди, демократияны калбартырыңче партия райкому кичээнгейни салып турар. Пленумнарга, бюроларга чугаалажыр айтырыгларны баштай белеткээш, оон соонда илеткелдерин, доктаалдарын партия эге организацияларынга, күш-ажылчы коллективтерге танышкаш, коммунистерниң, чоннуң саналдарын, сүмелерин ап, негелделерин, хомудалдарын өөренип көрүп, ону бодунуң ажыл-чорудулгазынга ажыглап, четпестерни эдеринiң хемчеглерин ап турар.

Пленумнарга, бюроларга чугаалашкан айтырыгларның, оларга хүлээп алган шиитпирлериниң код утказын тус черинiң радиозун дамчыштыр чонга дыңнадып, тайылбырлаарын чүрүмүткан. Ол ышкаш чаңгыс аай политхүннүү, бот-орулга-чарылга хүннерин ажыглап турар. Бо ажылды чорударынга партия райкомунуң аппарадының харысалгалыг ажылдакчылары, райком кежигүннери, райкүүскомнуң удуртукчулары болгаш өске-даа партия активи киржилгезин идепкейжиткен.

Пленумнарга, бюроларга, партия хуралдарынга удуртукчуларның, бөдүүн коммунистериниң, ажылында, аммырадында, ажыы-чаңында четпестерин шүгүмүүлеп, ону эдеринiң хемчеглерин, аргаларын коллективтиниле сүмележип, шиитпирлеп турар. «Торгалыг» совхозтуң директору А. С. Куулар онаашкан ажылынга ээ-харысалга чогун көргүзүп арагалай бээр таварылгалары турган, удуртукчу коммунистиң чүрүмсагылгазының дугайында айтырыгны партия хуралынга сайгарган анаа шыңгыы партийжи хемчегни онааган. Коммунист А. С. Куулар оон шын түңнелди үндүрүп, онаашкан ажылын ам сеткилдиг күүседип эгелээн.

ХАНЫ АНАЛИЗТЕП, ЧОГУУР ТҮҢНЕЛДИ ҮНДҮРБЭЭН

Партия райкомунуң эрткен чылын эрттирген пленумнарынга «СЭКП ТК-ның январь (1987 ч.) Пленумунуң түңнелдери болгаш районнуң партия организациязының сорулгаларының дугайында» (бирги секретарь Б. Д. Моңгуш), «СЭКП-ниң XXVII съездизиниң шиитпирлеринге дүүштүр чоннуң чүрттап турар черинiң займбиле кижизидилге ажылын сайзырангайжыдар талазы-биле районнуң партия организациязының сорулгаларының дугайында» (секретарь З. Ш. Бады-Хөө), «Экономиканы эргелеп башкарарын үндезини-биле эде тургузар талазы-биле партияның сорулгаларының дугайында СЭКП ТК-ның июнь (1987 ч.) Пленумунуң шиитпирлериниге дүүштүр районнуң партия организациязының сорулгаларының дугайында» (ийиги секретарь Ч. М. Моңгуш), «СЭКП райкомунуң бюрозунуң эде тургустунуушкунну удуртуп турарының дугайында отчёдуп дыңнап чугаалашкан пленумга райкүүскомнуң иштики херектер килдизиниң начальниги Б. К. Балчый-оол сес алгаш: «Кадрлар-биле ажыл четпес. Оларның күрлавыры чүгле чажыт саазын алаанда чыдар. Ону Б. Д. Моңгуш биле М. Д. Шагдыр чедир кылбайн турар. Чажыт сейфте суп каан чыдар. Херек апарганда ортакилдис эргелекчизи М. Д. Шагдыр ужулгаш, көрүп алгаш, кымны каяа ажылдадып алырын шиитпирлеп турар. Оон түңнелинде... шын эвес шилиишкиннер болуп, чамдык удуртукчулар ажылдан хосталып турар» деп шүгүмүүлээнiя таварылга эвес. А херек кырында, ажыы-биле чугаалаарга, кадрлар күрлавырының «портфели» курут. Партия райкому чогуур үезинде кадрлар күрлавырын тургузуп, активчилерни удуртур ажылга өөредип, чаңчыктырып албаанының хараазы-биле халашкан удуртукчуларны солуур төлептиг кадрларга чединмейн барган. Чижээ, «Коммунизмче орук» совхозтуң директорундан төлеп чок чоруу дээш партия талазы-биле хемчет алыскаш, дүүрткен Э. А. Ондарны райкүүскомнуң килдис эргелекчизинге депшиткени, арагалааны дээш культура килдизиниң эргелекчизинден А. К. Сааяны хостааш, ол килдистиң эргелекчизинге база-да арагага сундулуг чоруу дээш райкүүскомнуң секретары хүлээлгезинден дүүрткен Ш. Д. Сааяны ажылдадып каанын, тодарғайлаарга, бир арагачыны өске арагачыбиле солаанын ооң бадыткалы болур. Сөөлгү үеде СЭКП райкомунуң килдис эргелекчилериниден — 2, Советтер ажылдакчыларындан — 4, бүдүрүлге, албан, организацияның черлериниң удуртукчуларындан 10 кижи солушкан, арагалааны, эрге-дужаалын соора ажыглааны дээш 12 удуртукчу-коммунист партия талазы-биле шыңгыы хемчег алыскан. Ол бүгү фактылар кадрлар күрлавырының талазы-биле ажылды барык чорутпайн турганының уламыдан албан-дужаалдарга херек кырында дүүшпес ажылдакчыларны анаа-ла солуур чорукка чедиргенiн хереченип турар. Моон соңгаар күрлавыр кадрларның чогуур дандызын тургускаш, ону бюрога бадылаткаш, оларны удуртукчу ажылдарга белеткеп өөредир, чон-биле канчаар ажылдаарынга кижизидер болгаш практиктиг ажыл-херектерге чаңчыктырар талазы-биле чогуур боттуг хемчегларни ап чорудары негеттинип келген.

ЭКОНОМИКА АЙТЫРЫГЛАРЫНЧЕ ХАНЫЛАП КИРБЭЭН

Моон үстүнде айыттынган түүлдерден аңгыда, районнуң экономиказын болгаш социал хөгжүлдезинiн анализтеп көөрге, биче эвес четпестер бар. Өвүрүнүң кол экономиказы — мал ажылы. Оон баш санын өстүрер, уксаазын экижидер, продуктулуун чедип алыр, малчынарның ажылдаарынга, чүрттаарынга таармычалыг байдалдарны тургузар, мал ажылының специалистериниң ролюн, харысалгазын бедидер дугайында партия райкомунуң пленумнарынга, бюроларынга, коммунистерниң хуралдарынга каш удаа чугаалажып, ажылды партиянын негелделеринге дүүштүр эде тургузаарының талазы-биле доктаалдарны хүлээп алгаш, ону харыылаар, күүседир удуртукчуларны, специалистерни тодаргай айтып келген. Ынчалза-даа ук шиитпирлериниң күүселдезинiн организастаар, хынаар ажылды партия райкому (бирги секретары Б. Д. Моңгуш) сула чоруткан, ону харыылаар эштерден шыңгыы партийжи негелдени тургуспаан. Оон уламындан мал ажылында көскү экижилгелер болбаан. Район эрткен чылын төрүүр үүс малга онаалтыр 77 хураган, 46 акай, бир инектен-ле 770 кг сүт алган. Дөрт совхозтуң өреэзи үш миллион ажып турар, олар бот-орулга-чарылгаже болгаш бот-акшаланышкынче белеткеп кошкак шилчээн. Малчынардан 260 ажыг өг-бүле суулдарда бажың чок, 56 малчын өглерде чүрттап турар. Мал ажылының продуктиязының шынары куду, бот-үнезин улуг болуп артпышаан. Чер ажылының культуразын бедидер дээш чорудуп турар хемчегларинiң беримчезин куду. Дузалал ажыл-агыйын хөгжүдеринче сагыш салыышкын кошкак, районнуң чүрттакчыларының чүгле 20 хуузу мал азырап турар. Коллективтерден орук-сеткелге тудуг участогу дузалал ажыл-агыйлыг. Районда картофель, когаа тарывайн турар.

РАҮК-те, совхозтарда болгаш өске-даа агроүлетпүр комплексизиниң бүдүрүлгелеринде четчир санныг специалистер бар, ынчалза-даа оларның ажылын шын удуртуп, башкарбайн турарынган мал болгаш чер ажылын хөгжүлденiң интенсивтиг оруунче шилчидер, эртем-техниканың чедишкиннерин ажыглаар, күш-ажылдың бүдүрүкчүлүүн бедидер, продукциянын бот-үнезинi чиигедир, шынарын экижидер талазы-биле ажыл багай чоруп турар. Ындыг турбуже партия райкомунуң бюро кежигүнү, РАҮК чөвүлелиниң даргазы Ш. С. Куулардан райком шыңгыы негевейн, ол четпестер-биле мынчага чедир эптежип келген.

КИЖИЛЕРНИҢ НЕГЕЛДЕ, ХЕРЕГЛЕЛДЕРИНГЕ ДЫҢНАНГЫР БОЛУР. Партия райкому, оон бюрозу, партия эге организациялары социал айтырыгларны шиитпирлээринге партияның амгы негелдезинге дүүштүр кичээнгейни салбаан, ында ажылдап турар кадрларга чогуур партийжи негелде тургуспаан. Районда бажын алырының эвээнде 360 өг-бүле турун турар. Негелде ол хире улуг турда чүрттакчы тудуун дүргедедир, ында күш-ажылды шын организастаар хемчегни партия райкому (ону харыылаар партия райкомунуң ийиги секретары Ч. М. Моңгуш) албаанындан 1987 чылда чүрттакчы бажыңнарын тударының планын район түңгле 93 хуу күүсеткен, тодаргайлаарга, 34 бажың тудар тургаш, үжүн ажыглалга киирбээн.

Аъш-чем болгаш чугула хереглелдер бараанарын-биле хандырылганың четпезиниң дугайында чоннуң хомудалдары, негелделери эвээш эвес. Чаңгыс чижектен көрээлинер. Саглы суурнуң чүрттакчылары аъш-чем, ылаңгыя хлеб-биле хандырылганы экижидерин районнуң удуртукчуларындан доктаамал дилеп, негеп келген-даа болза, бо хүнге чедир ында өскерилге болбаан. Районнуң амыдырал хандырылга бүдүрүлге эргелелиниң, харыылаа белдирiниң ажылында четпестер уламчылавышаан. Саглы суурнуң чүрттакчылары сөөлгү беш чылдың дургузунда Кызылдан тыва радио дамчыдылгазын дыннап корбээн. Бо бүгүнү райкомнуң райкүүскомнуң (даргазы И. У. Успун) удуртукчулары билир, ол хирезинде ону эдериниң дээштиг хемчээн албайн, тоомга чок орарлар. Шак ындыг эргелейлээшкинниң, ёзу барымдаалааш чоруктуң үржүү-биле мал, чер ажылында, тудугда, аъш-чем, амыдырал хандырылгазында үстүнде адаан болгаш өске-даа четпестер районда чылдан чылче уламчылап келген, оларны эдип алыр, шиитпирлээр дугайында доктаалдарны сөөлгү чылдарда хүлээп алган болза-даа, оларның күүселдезiн чедип албаан.

ЧОН ОРТУЗУНДА АЖЫЛ ЧЕТПЕС. СЭКП райкомунуң секретарьларының, бюро кежигүннериниң, килдис эргелекчилериниң кадрлар-биле ажылын таныжып, коммунистербиле чугаалажып, пленумнарның партия хуралдарының документилерин номчуп көөрге, бо чүгула херекте чедир кылдынмайн турар ажылдар амдаа эвээш эвес. Бүдүрүлгелерге, совхолтарга организацияларга партия райкомунуң ажылдакчылары сургакчылап чеде бергеш, колдуунда планның ажылдарының күүселдезiн сайгарып көргеш, партия эге организацияларының коммунистериниң кадрларның, ажыл-чорудулгазын сонуургавас, практиктиг дуза чедирбес болуп турар. «Торгалыг» совхозтуң партия эге организацияларының хуралдарына райкомнуң бюро кежигүннери сөөлгү үеде одуруспаан, оларның ажылын сонуургаваан, дуза чедирбээн. Райком секретарьлары Б. Д. Моңгуш, Ч. М. Моңгуш, З. Ш. Бады-Хөө «Коммунизмче орук» совхозка барза-даа, чүгле бригадаларның малчыннар хуралдарынга олурукчу турар. Райкүүскомнуң удуртукчулары И. У. Успун, О. Б. Стихин малчыннар шоолуг кезивейн келген, мичаңгап оларны бо совхозтуң хойжулары танывас. СЭКП райкомунуң херээженнер ортузунга ажыл чорудар килдизиниң эргелекчизи Д. М. Кускел-оол онаашкан ажылын ооржум эде тургузуп турар. Ажылчы чон-биле оон харылзаазы кошкак болганындан ол дарганы «Кызыл тук» совхозтуң чамдык ажыл-ишчилери мынчага чедир көрбээн.

Моон алгаш көөрге, СЭКП райкому, оон бюрозу, аппарады кадрлар-биле ажылды ооржум эде тургузуп турар-дыр. Партия райкомунуң секретарьлары Б. Д. Моңгуштуң, Ч. М. Моңгуштуң, З. Ш. Бады-Хөөнүң кадрлар-биле ажылында үндезини эргилде болбаанын, чаа түүлдер эвээжин демделээр апаар. Ылаңгыя кадрларны шилип алырда, ажылга таарыштыр тургузарда, оларның ажыл-ишчи, политиктиг болгаш моральдыг шынарларын хандыр өөренип көрбейн, ажыл-чорудулгазын хынавайн, шынчы негелделерни тургуспайн баар таварылгалар ам-даа бар. Районнуң бүдүрүлгелерiниң, организацияларының удуртукчуларында, бухгалтерия аппараттарында эрге-дужаалын соора ажыглап алгаш, күүрүне мегелеп, немей бижидилгелер кылыр, сан-хөө чүрүмүн үреэр, аликсак-чиксек сеткилдиг, ореэмчыгдал кылып турар кижилер барын хынаалдалар илередикен. Оларның дугайында «Шын» солунга тодаргай чижектерин көргүзүп турган, бижээн. Ындыг-даа болза эрге-дужаалын соора ажыглаан, өреэмчыгдал кылган чамдык ажылдакчыларны бо хүнге чедир хандыг-даа хемчег албаан.

ЧУГААЛАЖЫП, КИЧЭЭНГЕЙГЕ АЛЫР

Партия райкомундан кадр политиказының талазы-биле үндезин чаартылгаларны кылыры чугула болу бергенiн үстүнде айыткан болгаш өске-даа чижектер тодаргай чугаалап турар. Партиянын XXVII съездизиниң, СЭКП ТК-ның январь (1987 ч.) Пленумунун ажылдап кылган кадр политиказынга болгаш районнуң социал-экономиктиг хөгжүлдезiнiн дүргедедириниң сорулгаларынга дүүжүп турар кылдыр ажыл-херекти эде тургузар, четпестерни эдериниң, хүлээп ап турар доктаалдарны күүседиринiң дээштиг хемчеглерин партия райкомунуң бюрозу, секретарьлары алыр дээш ажылдаары чугула болу берген. СЭКП ТК-ның февраль (1988 ч.) Пленумунуң шиитпирлерин ёзугаар эде тургустунуушкунiнуң чаа үе-чадазында кадрлардан бедик негелдени тургузар, демократияны калбартыр, үндезин реформаны боттандырар, партияның XIX Бүгү-эвилел конференциязынга төлептиг ужуражыр дээш кадрлар-биле ажылды сайзырангайжыдары чугула айтырыг болуп турар. Ынчангаш үстүнде кирген ажыглап болгу дег чамдык чаа чүүлдерни түңнеп, ону улам сайзырангайжыдар дээш райкомга ону тускай чугаалажып көөрү чугула.

Бо материалды СЭКП обкомунуң инструктору Владимир САТ, «Шынның» корреспондентилери Таан-оол ХЕРТЕК, Мөңге МОҢГУШ белеткээн.

БАДЫТКАТТЫНМААН

1987 чылдың августа Кызыл районнуң Кур-Чер суурнуң бөлүк чурттакчыларындан ында ортумак школаның башкылары чамдык доозукчуларның демдектерин эдип, аттестадынга эки демдектер салып берип турар база ада-иелерден улуг өртектиг белектерни ап турар дээн уткалыг чага «Шын» солуун редакциязынга келген.

Ук чагаада фактыларны хынап, сайгарып көөрүбиле Кызыл районоже шилчиткен. Шак ындыг уткалыг чагаа СЭКП Кызыл райкомунга келгенин харыда база бижээн. Партия Кызыл райкомунуң секретары В. В. Содунамның база СЭКП обкомунуң төлээзи Н. Э.-К. Ооржактың киржилгези-биле түскай комиссия Кур-Чер ортумак школазынга хыналданы эрткен чылдың ноябрь төнчүзүнде чоруткан.

Чагаада киирген фактыларның хөй кезии бадыткаттынмаан.

Оларны тодаргайлаарга мынды.

10 «а» класстың удуртукчу башкызы А. Э. Ооржак кымдан-даа кандыг-даа хээли албааны илереэн, а өөреникчиниң иези Чудур Донгак-биле беседа үезинде «кымга-даа белек бербээн мен, улуг өртектиг белек садар акша-көрөнгүм-даа чок, ындыг чүве шуут турбаан» деп чугаалаан.

Ооң оглу Э. А. Донгак Красноярскиниң көдээ ажылагый институдунуң Кызылда филиалынга кирер шылгалдаларны эки дужаганының түннели-биле кирип келгени шын.

Чүгле А. Э. Ооржак аттестат долдуруп турар үеде демдек адап берип турганы, «3» деп демдекти «4» кылдыр адап, частырыг кылган, ону эскербейн барганы-биле эт-пейн барган. Ынчангаш А. Э. Ооржакты шыңгыы доңгуткан.

Районо эргелекчизи С. Х. Ондар башкы А. Э. Ооржактың дээйы эвес, олар аңгы-аңгы районнардан улус деп харыда айыткан.

Ынчангаш анонимка чагааның фактылары бадыткаттынмаанын комиссия илередикен. Кижилер адынга мегелеп чүве бижирир хопчу чагааның түннелин чон көрзүн дээш парладывыс. Амгы үеде ындыг чагаага хамаарылга оскерилген. Ат салдынмаан (анонимка) чагааларны сайгарбас, кичээнгейге албас дугайында чарлык чоокта чаа үнген болгай. Ол солунга парлаттынган. Ындыг чагаалар редакцияда ам-даа келбишаанын хомудаачыг.

АМДЫЫЗЫНДА ШИИТПИРЛЕТТИНМЕС

Улуг-Хем районда Чаа-Хөл суурнуң чурттакчызы З. Д. Маады редакцияже чагаазында Кызыл хоорайда «Детский мир» магазинда воскресеньеде база ажылдаар болза кандыгыл дээн бодалды илередип, аңаа харыы кандыг болурун билип алыксаан. Айтырыгга харыылап бээрин Кызыл үлет-пүр бараанпар садыының директору В. Г. Сапелкинадан эрилээн бис. Аңаа дараазында харыы келген.

«Детский мир» магазинының ажыл хүнүнүң чурумун эде көөр дүтайында дилегиниң кадрлар чедишпези-биле амгы үеде шиитпирлеттинмезин дыңнадып тур бис. Магазинниң коллективи колдуунда аныяктар — аныяк иелер. Ынчангаш уруг-дарыын кижизидеринге, өг-бүле ажылынга, дыштанырынга оларга база үе херек апаары билдингир. Ынчалзажок садып алыкчыларның негелде-хереглелдерин хандырар соруга-биле магазинниң коллективи байырлалдар мурнунда база ай төнчүзүнде воскресенье хүннеринде ажылдап турар. Воскресеньеде магазинниң ажылдаарының дугайын садып алыкчыларга республика солунынарын болгаш радио, телевидение дамчыштыр дыңнадып турар бис. Дилегни арга тургустунуп келзе, өөренип көөр апаар дээрзин директор дыңнадып турар.

«АРГАЛАР БАР, ОНУ АЖЫГЛАЗА»

Мындыг эгелиг рейд материалы февраль 15-те № 37 «Шынга» парлаттынган. Аңаа рейд бригадазының кежигүннери хыналданы чоруткамының түннелинде Кызылдың педагогика училищезинин, Красноярскиниң политехниктиг институдунуң Кызылда филиалының общежитилеринде сургуулдарга, студентилерге таарымчалыг байдалдар тургузар талазы-биле четпестер, чедир шиитпирлеттинмээн айтырыглар хөй бооп турары илереттингенин шүгүмүлеп бижээн.

Ында айыттынган четпестерге хамаарыштыр Кызылдың педагогика училищезинин директору **А. С. Даржаа** болгаш Красноярскиниң көдээ ажыл-агый институдунуң Кызылда филиалының директору **С. С. Монгуш** олар ат салган харыыларны редакция ой-шаанда алган. Харыыларны моон адаанда парладывыс.

Кызылдың педагогика училищезинге хамаарыштыр айыттынган четпестерни эдериниң хемчеглери алдынып турар. Кызыл-булунда чаа телевизорну тургускан. 10 шыдыраа, 20 шашкини сатkан болгаш өрээлдерде үлеп берген. Училищениң мастерскаязында өрээлдерге азар гардиннерни, хеп азарларны кылдырып турар. Февраль 22-ге чедир 15 гардин кылдынган. Эжиниң тудазы чок өрээлдерде тудаларны кылган. Электроплиталар амгы үеде шупту ажылдап турар.

Училищеде үш стол теннизи бүрүнү-биле бар, ынчалза-даа амдыгында өрээлдер чедиштезинден оларны тургузар арга чок.

Директорнуң орлакчызы А. С. Гулекяниың ажылынга хамаарылгазын училищениң профэвилел хуралынга чугаалажып көрген болгаш четпестерни ой-шаанда эдериниң хемчээн албайн турганы дээш аңаа сагындырганы берген деп харыда айыткан.

Рейд материалын Красноярскиниң көдээ ажыл-агый институдунуң Кызылда филиалының ректорадының, парткомунун, профкомунуң каттышкан хуралынга чугаалажып көрген. Солунда парлаттынган четпестер шупту шын болгаш чөптүг болган. Ында айыттынган четпестерни эдер талазы-биле хемчеглерниң планын ажылдап кылган. Харыысалгалыг кижилерге колдуунда коммунистерни бижыглаан.

Ол ышкаш общежитиениң студентилер чөвүлелиниң хуралын эрттирген. Аңаа студентилерниң вахтага дежурныйлаашкынының, общежитиениң улуг аштап-ырлаашкынының, общежитиеге комсомолчу оперативтиг отрядтың башкыларының дежурныйлаашкынының, көскү агитацияны дериниң, студентилер чөвүлелиниң хуралдарын чыылдырарының талазы-биле хемчеглериниң планнарын тургускан, бадыткаан.

Хуралга ол ышкаш материал парлаттынган соондагы неделя дургузунда кылып чоруткан ажылдарны болгаш кижизидилге ажылынын планын сайгарып чугаалашкан.

Красноярскиниң политехниктиг институдунуң Кызылда филиалындан харыыны редакция ам-даа албаан.

СОВХОЗТАР УДУРТУКЧУЛАРЫНДАН

ХАМААРЖЫР

«Кижи болгаш бойдус» деп булуңга балык камгалал инспекциязының ажылдакчылары Н. Бескровных, Н. Щацких, Г. Гуляева олар республиканың совхозтарында суггарылга системаларын балык эртпес дериглер-биле четчелевейн турарын каш чыл улаштыр шүгүмүлеп турганнар. Ажыл-агыйлар балык камгалалын ийиги чернии кылдыр көрүп, чогуур хемчеглеп албайн турарын олар шүгүмчүлээннег. Удавас часкы ховуда ажылдары эгелээр. Суггат үезинде хемнерниң балыы шолче агып, кадып өлүр таварылга ам турар бе?

Чыл төнчүзүнде үнген шүгүмчүлелгиг материалга харыыны мелиорация болгаш суг ажыл-агый министри **Н. А. Жоголь** редакцияже чоруткан. Ында дыңнадып турары-биле алырга, министерствонуң дужаалын ёзугаар суг ажыл-агыйының ажылдал организациялары-ның удуртукчуларының ботта-рының балансызында ажыл-агый иштинин суггарылга четкилерлиг совхозтарнын чагын барымдаалап, оларны септеп бээр үжүрлүг. Херек апарганда балык камгалал дериглерин кылгаш эптеп салып бээри көрдүнгенин харыда дыңнадып турар. Ону суг ап турар дериг бүрүзүнге, насос станцияларынга чыл санында суггарылгазы эгелевээнде апрель 1-ге чедир кылып доозар үжүрлүг.

Балык шүүрлери бүгү суггарылга системаларының эргелелдеринде бар деп, министр айыткан. «Бо айтырыгны шиитпирлээринге совхозтарның удуртукчуларының киржилгезин манап турар.

«ЫНАНЫП ТУРАР БИС»

Бо чылдың февраль 26-да үнген № 48 «Шында» парлаттынган **«Кызыл-ла чоп мен»** деп материалда СЭКП Өвүр райкомунуң кежигүнү мурнакчы хойжу Б. К. Сесер-оол радиоприёмник батареяларын садып алыр дээрге, олар тывылбас, ол дугайында дилеглер кылырга, кандыг-даа түннел чок одчаан баар деп бодунун хомудалын илереткен. Аңаа **Тыва респотребсоюзтуң баштаар черинин даргазы Х. Д. Монгуш** мынча деп харыылаан.

«Раионаппаратурага херек батареялар талазы-биле Тыва респотребсоюзтуң книрген чагыглары дыка үр үеде хандыртынмайн келген.

Чижээ, 1987 чылда чагыг чүгле 34,3 хуу күүсеттинген. Батареяларны 1988 чылда оон хөйнү берген. Чагыгны 67 хуу хандырган. Ынчангаш, бо чылын көдээ чонунуң хереглелин элээн долу хандырыптар дээрзинге ынанып турар бис.

1987 чылда Өвүр райпозунга 7000 батареяны бээр үжүрлүг турган. Херек кырында 9100-түг чоруткан, тодаргайлаарга 2100-түг артыкша берген. Ол райпонуң 1988 чылда алыр фондузунда 14600 батарея бар».

СОВХОЗ ДУЗАЛААН

Улуг-Хем районда Арыг-Узуу суурнуң чурттакчызы Янвагь Намчал чүрттап орар бажыңының өрт халавынга таварышканын бижээш, совхозтуң дирекциязы аңаа чаа бажың-даа бербейн, өрттенген бажының-даа септеваанин хомудап айыткан. Ук чагаага харыны «УТКА 25 чылы» совхозта партком сегретары **Янтарь Монгушевич Дамба** берген.

Ам бо хүннерде Январь Намчалдың бажының совхоз септеп берген болгаш ол өрттенген эт-севиниң страхование өртөөн алган.

Осман дарлалдан Болгарияны хостаанының 110 чылынга

ШИПКА — БОЛГАРИЯНЫҢ ЫДЫКТЫГ ЧЕРИ

Шипка — Стара-Планина дагларының эң бедик бажы. 1877—1878 чылдарда орус-турк дайынның үезинде орус дайынчыларның болгаш болгар ополченнерниң шылгаранга маадырлыг чоруунуң дугайында чонуң тоожузубиле Шипка болгаш Шипканың арт кыры алдаржаан. Ол дайынга орус армияның болгаш болгар ополченнериниң код сорулгазы — турктарның хөй чылдар дургузунда дерзин эжелелинден болгаш каржы дарлалындан Болгарияны хостаары болган.

Орус армия тинилгелгиг баштайгы шавар халдаашкынының үезинде Болгарияның мурнуу кезээнде Стара-Загора хоорайга четкен, мичаллажок Сулейман-паша баштаан хөй санныг турк шериглер орус дайынчыларның шавар халдаашкынын доктааткаш аткаарлаар кылдыр оларны албадапкан. Орус шериглер Стара-Планинанын даглыг девискээринге кыстырган-даа болза Шипканың арт кырын тавартыр дайынны чурттуң соңгу девискээринче эрттирбес дугайында быжыы-биле шиитпирлеп алган. Аңаа дицмиреп турган кадыг-дошкун тулчуушкуннар болза орус-турк дайынның канчаар доостурунга, болгар улустуң келир үезининг салым-чолунга шиитпирлиг ужур-дузалыг болган.

Коргунчуг үш хүннер болган дүннер дургузунда орус дайынчылар, болгар ополченнер турк шеригнерин хөй санныг калчаалыг халдаашкыннарын ойтур шаап кел-ген. Болгарияның чаа тургустунган ополжен шеригнери орус армияның дайынчылары-биле кадыг-дошкун шылгалданы Шипканың бедиинге шыдажып эрткен.

...Төөгүлүг болган кайгамчык улуг харысалганың дугайында болгар ополченнериниң командири генерал Столетов эки билип турган. А ооң эргелиинге 5500 ополченнер, чүгле 24 үгер-бөө бар турган. Турк шеригнериниң командылакчызы дуржулгалыг дайын Сулейман-паша болгар болгаш орус дайынчыларга удур 27 муң турктарны, 48 үгер-бооларны Шипканың эдээнге мөөңнээн.

Шипкаже шавар халдаашкынны туктар 1877 чылдың август 21-де эгелээн. Башкан! Ийиги, үшкү, дөрткү болгаш дараазында хөй санныг халдаашкыннарны туктар соксаал чокка үргүлчүлээн. Орус болгаш болгар дайынчылар ол хүн туктарның он бир халдаашкыннарын ойтур шапкан.

Кадыг-дошкун тулчуушкуннар август 22-де база үргүлчүлээн. Сулейман-пашаның шериглери Шипкада орус болгаш болгар шеригнерниң чамдык туруштарын эжелепкеш, оларны үш чүктен бүзээлепкен. Тинилгени чедип алырынга Сулейман-паша бүзүрей берген болгаш Турцияның султан хаанынга далаштыг чагааны дораан-на чоруткан: «Орус шериглер ам удурланып ыыдавастар, олар мээң холумда кирген болгаш оларны удавас чылча шаап каар мен».

Сулейман-паша шавар халдаашкынны база катап эгелээш, удурланыышкынның демир дег бижыг күржаан сый шаап ыыдаваан. Ынчалзажок орус шеригнериниң үгер-бооларының шоолуг дагжавайын барган: октар төнүп эгелээн. Ланчыы октары база эвээжээн. Камгалалдың болган тулчуушкуннарның үшкү хүнүнде барык чепсээ чок арткан орус болгаш болгар дайынчылар туктарның халдаашкынын кодуунда кызыл хол-биле уткаан. Ынчалзажок маадырлыг орус, болгар дайынчылар боттарының туруштарындан аткаарлаваан, өлүмден болгаш човулаңныг балыгланыышкындан чалданмааннар. Хөй санныг туктар Шипканың кырынче диргелип орус, болгар дайынчыларны өрүзээл чокка кызып кел чораан. Акы-дунма өрүс, болгар дайынчылар ынчаарда ханның сөөлгү дамдызынга чедир тулчурүн шиитпирлээн.

Орус, болгар дайынчыларының чижеглээр чүве чок, маадырлыг күженишкиннериниң эң сөөлгү шагында оларга чырык хүн дег өөрүшкү хенертен таварышкан: нйи чүс кижи составтыг орус аъттыг-шеригнериң немелде чаа күжү чедип келгеш, туктарга удур ойтур шавыышкынга киржип эгелээн. Кадыг-дошкун тулчуушкуннарның сөөлүнде туктар ыыдашпайн дезинкеннер. Шипканың арт кырын туктар эжелеп ыыдаваан болгаш чаныык дег, кадыг-дошкун тулчуушкуннар үезинде улут аштырыышкынга таварышкан. А кадыр даг оруктары-биле орус шериглериң немелде күштери соксаал чокка кээп турган. Маадырлыг орус, болгар шериглер туктарының хөй муң шерини чылча шапкаш, Шипканы камгалап алган. Болгар болгаш орус чепсектиг алдары база камгалап алдынган. Туктарның ханныг дарлалындан Болгарияны бүгүн хостаарынче орук ооң-биле ажыттынган.

Орус-турк дайынга Турция бүрүн аштырган болгаш Сан-Стефаноңун тайбың кезээнинге 1878 чылдың март 3-те ат салыр ужурга таварышкан. Сан-Стефано керээзин ёзугаар осман дарлалындан Болгария мөңгезин-биле хосталгандан бээр ам 110 чыл болган. Болгар болгаш орус улустарының ооларының Шипкага кадыг төөкен ханы акы-дунма ийи улустарның найыралын мөңгезин-биле бижыглаан. Орус, болгар шериглер туктарының хөй муң шерини чылча шапкаш, Шипканы камгалап алган. Болгар болгаш орус чепсектиг алдары база камгалап алдынган. Туктарның ханныг дарлалындан Болгарияны бүгүн хостаарынче орук ооң-биле ажыттынган.

Орус-турк дайынга Турция бүрүн аштырган болгаш Сан-Стефаноңун тайбың кезээнинге 1878 чылдың март 3-те ат салыр ужурга таварышкан. Сан-Стефано керээзин ёзугаар осман дарлалындан Болгария мөңгезин-биле хосталгандан бээр ам 110 чыл болган. Болгар болгаш орус улустарының ооларының Шипкага кадыг төөкен ханы акы-дунма ийи улустарның найыралын мөңгезин-биле бижыглаан. Орус, болгар шериглер туктарының хөй муң шерини чылча шапкаш, Шипканы камгалап алган. Болгар болгаш орус чепсектиг алдары база камгалап алдынган. Туктарның ханныг дарлалындан Болгарияны бүгүн хостаарынче орук ооң-биле ажыттынган.

Орус-турк дайынга Турция бүрүн аштырган болгаш Сан-Стефаноңун тайбың кезээнинге 1878 чылдың март 3-те ат салыр ужурга таварышкан. Сан-Стефано керээзин ёзугаар осман дарлалындан Болгария мөңгезин-биле хосталгандан бээр ам 110 чыл болган. Болгар болгаш орус улустарының ооларының Шипкага кадыг төөкен ханы акы-дунма ийи улустарның найыралын мөңгезин-биле бижыглаан. Орус, болгар шериглер туктарының хөй муң шерини чылча шапкаш, Шипканы камгалап алган. Болгар болгаш орус чепсектиг алдары база камгалап алдынган. Туктарның ханныг дарлалындан Болгарияны бүгүн хостаарынче орук ооң-биле ажыттынган.

Болгария Улус Республика — Балкан чартык ортулуктуң мурнуу-чөөн кезээнде күрүне. Девискээри 110,9 муң дөрбелчин километр, чурттакчы чонунуң саны — 8,97 миллион кижи (1986 чылдың чизе-дандызын ёзугаар), колдуунда болгарлар, найысылалы — София (1,1 миллион чурттакчылыг), күрүне дылы — болгар дыл.

Гитлержилериниң эжелеринден Болгарияны 1944 чылдың сентябрь 9-та хостаан. Ол хүн — болгар улустуң база национал байырлалының хүнү. Болгария — Варшава Керээзининг кирижикчизи, Экономиктиг Дузалажылга Чөвүлелиниң (ЭДЧ-ниң) кежигүнү. Акы-дунма социалистиг чурттарның улустарының интернационалдыг найыралды болгаш бүгү талалыг кадыг ажылдажылганы быжыглаарынга Болгария Улус Республика төлептиг үлүүн киирип турар. Экономиктиг Дузалажылга Чөвүлелиниң кежигүннери чурттарының 2000 чылга чедир эртем-техниктиг депшилгезининг Комплекстиг программазын күүседиринге Болгария идепкейлиг киржип турар.

Болгарияның Коммунистиг партиязының ТК-зының Чиңгине секретары Т. Живков баштаан БКП-ниң делегациязы СЭКП-ниң XXVII съездизинге киришкен. СЭКП ТК-ның Чиңгине секретары М. С. Горбачевтуң болгаш Т. Живковтуң аразынга ынчаарда болган ужуражыышкын совет-болгар найыралды улам-на быжыглаарынга, акы-дунма ийи күрүнелерниң аразынга бүгү талалыг кадыг ажылдажылганы калбартырынга улуг ужур-дузалыг болган.

1986—1990 чылдарда Болгарияның үлетпүр бүдүрүлгелерни тудар база чаартып сайгырадыр талазы-биле БУР-нуң болгаш ССРЭ-ниң аразынга дугуржулгага ат салдынган болгаш чедиишкининг күүсетиниң турар. Ямбургтан ССРЭ-ниң барын талакы кыыгаарынче газ дамчыдар хоолайның разрын тудуунга болгар өнүктер идепкейлиг киришкен.

Бөгүнгү Болгария — ол дээрге Европаның үлетпүр болгаш көдээ ажыл-агый талазы-биле шапкын хөгжүлделиг чурттарының бирээзи. Варшава Керээзининг кирижикчизи Болгария Улус Республика акы-дуңма социалистиг чурттарның айыыл чок чоруун быжыглаарынга бөтүг салыышкынын кирижикчизи, Европага база бүгү делегейге тайбың дээш шиитпирлиг туржуп турар. Чижээ, Балкан чартык ортулуктуң ядролуг болгаш химиктиг чепсектен хостуг зона болдурар дугайында Болгарияның саналын делегейнин ол регионунда бедия-биле үнелээн.

Бодуның чурттунга социалистиг нинтилелди үүтүлдүг тургузуп турар болгар улуска чаа-чаа чедиишкинерни акы-дунма совет улустуң күзээнинге өөрүп, чоргаарланып турар бис.

Венцеслав НАЧЕВ,
Стефан ПРОДЕВ,
болгар журналистер.
(София Пресс — ПМА).

ДЕТКИП ТУРАР

ВАРШАВА. Чаагай сеткилдиң илереливиң байдалынга ОТР-12 (СС-12) дээр совет ракеталарны ССРЭ-ниң ГДР-ден болгаш ЧССР-ден үндүрүп эгелээни оныза чугула ужур-дузалыг деп парлалга талазы-биле ПҮР-нуң ДХМ-ниң төлээлекчизи аңаа болган парлалга конференциязынга медегдээн.

Совет Эвилели ону бодунуң эвилелчилери-биле баш удур дугуржуп алгаш, ортумак болгаш оон биче ыракшылдыг ракеталарны туза-каар дугайында совет-америк Керээни күштүг болдурун бадылаарының мурнунда кылып турар деп, ол оңалап демдеглээн. Оон-биле ССРЭ бодуун бүгү аазаашкыннарын боттандырып чорударынга чайгылыш чогун көргүскен. Ол чорук Барыын чүкте чепсегленишкинин дужурер талазы-биле ап чорудуп турар оон хемчегеринге чиганиишкиннерин кандыг-даа үндезин чок болдурун турар. Делегей айтырыларынга чаа туруштуг илереткишаан. Совет Эвилели оон планнарынга болгаш оон ат салганы дугуржулгаларга шыңгыы хамаарылгазын база катап бадыткап көргүскен.

БОНН. ГДР-ниң болгаш ЧССР-ниң девискээрлеринден оператив-тактиктиг совет ракеталарны хуусаа бетинде үндүрери Чөөн болгаш Барыын чүк аразында бүзүрежир чорукту быжыглаарының херээнге чугула салыышкын кылдыр Германияның социал-демократтыг партиязының төлээлекчилери үнелеп көргөн.

ССРЭ-ниң шиитпирин ГСДП-ниң Рейнланд-Пфальцта организациязының даргазы Рудольф Шарпинг ортумак болгаш оон биче ыракшылдыг ракеталар талазы-биле совет-америк Керээде түгле кордугеен чүүл болбайн турар. ГДР-ден болгаш ЧССР-ден совет ракеталарны хуусаа бетинде үндүргени дээрге ол Керээниң күштүг болугергени ол дээрзин «Юманите» бижип турар. Ол чүл дээрге, элээн үе эрткен соонда америк сенаттың Керээни күштүг болдурун бадылаарынга чедир-ле ССРЭ бодуның чуртунуң девискээринден дашкаар 500 ажыг километр ыракшылдыг ракеталарлыг болбазы болур.

(СЭТА).

Төмбурзектиң судалы

Сандиножу улусчу армия (СНА) контрреволюсчуларның дээрбечилерин чылча шаварын үргүлчүлеп турар. Революсчу Никарагуаның камгалакчыларының чедиишкиниг даймчы хөделиишкиннериниң түннелинде 1987 чылда контрас бодунуң составының барык-ла чартыын чидирген. Республиканың Камгалал министерствозунуң дыңнадыр турары-биле алырга, СНА-ның дайынчылары 4800 ажыг контрасты чок кылып, 500 хире кижини түдүп алган болгаш хөй санныг боо-чепсекти болгаш ок-чемзекти эжелеп алган.

ЧУРУКТА: дээрбечилерден хураан алган частыр херексел.

А. КУРГУЗОВТУҢ фотозу. (СЭТА).

БУРУУ ШАПКАН ХОРУГДААН

МАНИЛА. (СЭТА). Филиппинының даштыкы херектер министри Рауль Манглапус чуртта америк шериг баазаларының эргелиниң дугайында чугаалажыышкынар март айның сөөлгү хүннеринде катап эгелээр деп медегдээн. Чазакка чоок турар бөлүктериниң дыңнадып турарындан алырга, ол чугаалажыышкынарга чуртка америк шериг баазаларын 1991 чылга чедир тургузар дугайында дугуржулга доостурга, ол керээниң хуусаазын уладыр азы узатпазының дугайында чугаа болур.

Филиппинының даштыкы политика айтырыгларының талазы-биле сенатта комиссиязының даргазы Летисия Шахани үк органның бүгү кежигүннериниң чурттуң ядролуг чепсек чок болурун магадылаан конституциязын бүрүн деткиири дээш, туржуп турарын дыңнаткан. Берге чүүл чүде дээрге, АКШ-тың чазаа бо чуртта турар шериг баазаларында ядролуг чепсек бар бе азы чок бе деп айтырыгга дорт харыы бербейн турарында деп, ол чугаалаан. АКШ-тың ындыг туружун сенат база бүрүү шаап турар.

Филиппинының конгреси амгы үеде чурттуң девискээринге ядролуг чепсекти бүдүрбезин, эккээрии база кадагалаарын хоруур хоойлу төлевилелин ажылдап кылып турар.

АМ-ДАА ЧУРУМЧУТСА

Редакцияга бижип турар кижилериниң чагаа-бижиктеринге фамилиязын, адын, адазының адын, кылып турар ажылын, чурттап турар черин доозуу-биле бижиниринг каш удаа дыңнаткан болгай. Ол бүгүнү доду биживаэн болгаш шуут ат салбаан, азы «болүк авторлардан» деп каан чагааларны сайгарып көрбес дээн. Ылаңгыя амгы ажык-чарлыг чорук үезинде ону ынчаар чурумчутканы коңгуг шын деп бодаар мен.

Мен 40—60 чылдар үезинде «Тываның аныяктары» биле «Шын» солуунуң штаттан дашкаар корреспондентизи чораан мен. Ынчан бистиң редакторларывыс С. Самба-Люндуп, Б. Ховенмей, С. Шойгу фамилиянар, адыгар тода, шын бижиниер деп чагып, сургап турган. Ам бодаарга, олар коңчуг шын иеген турган-дыр.

Эде тургустунуушкун болгаш ажык-чарлыг чорук үезинде ону ынчаар чурумчутканынга бодум хуумда коңчуг таарынар кижи-дирмен. Бижээн материалынга адын чажырып, оске ат бижиири дээрге-ле, бодунуң туружун кампалап шыдавас азы содунге эз болуп шыдавас, чортук кижилер-дир.

Оон ыңгыда солунга материал чоруткан кижи бижип турар кижилериниң аттарын база долу айытса эки ышкаш.

Бо талазы-биле ындыг янзылыг четпес чүүлдер амдаа бар. Мен бодаарымга, оларны дарый база чурумчудуп алырының аргазы бар боор. Кандыг-бир удуртукчу дараалларның кабинединиң хвалгазында база-ла долу эвес ат бижип каан болгулаан боор-дур. Чижээ, Ондар Н. С. азы Монгуш Ч. Д. дээш оон-даа өске.

Чоок төрел кижилери дээрден башка, танывас, билбес кижилерге берге-та кайы Ондар, та кайы Монгуш.

Көдээден малчын кижи Монгуш деп даргага ужуражыр, коңчуг чугула херектиг келгеш, тыппайн шаг болгаш, чана бээр таварылгалар тургулаар-дыр. Ынчангаш кабинеттер эжинге, ону эдлеп олурар дарганың фамилиязын, адын, адазының адын черле дблуут-биле салза эки. Ындыг боор болза, ужуражыр дээн кижилер ону белең тып алыр-ла болгай. Ол таварылгада чорук-херектиг чораан кижиге хөй халас үе-шак-даа чарыгдаттынмас.

Оон ыңай, соңгулда болур деп барганда, соңгукчулар дамчызын тургузар бис. Мен бодаарымга, ылаңгыя тыва соңгукчуларның баштай фамилиязын эвес, а адын бижиир болза эки. Чүге дээрге, чижээ, монгуштарны чыып бижип каан болза, олар хөй болгаш, белең тывылбас, дилээр апаар, аңаа хөй үе-шак үнер. А кижиниң ады-биле дилээр болза дораан тыпты бээр, дүрген болгай.

Нина ОНДАР,
«Тиилелге» совхоз,
Кызыл район.

АВА СӨЗҮ

Айлаана дээр бичии уруг
Алак-сава аайлап тургаш,
Серемчилел чогу-биле
Сервиз аяал бузуп алган.
Оозун буу-хаа бөле ширбээш,
Оттуг турган печкаже
Тогланчы-даа арттырбайн
Доозазын урувуткан.
Ава хөөкүй ажылындан
Арай орай чедип келгеш,
Чемнемир дээш шкаф үжээш,
Чечектелиг аяан чоктаан.
Азарганчыт кежээ кызы
Авазындан хейде корткаш:
— «Тенектеним халып
Дииспей ону бузуптуо» — деп.
Ава тургаш, чассыгбайдаш:
— «Аяан бузуу каймы?» — диген.
Уруу аңаа харыы бээрден
Удур көргеш, ыглавыткан...
— Буруулуут түүл кылган
Кижи
Бузурбайн чугаалаар — деп.
Ава күжүр хеймеринге
Аяар оожум мону сөглээн.

Виктор ХОВАЛЫГ.

ДИДИМ ЧҮРЕК

(Лезгин улустуң тоолу)

Ак анай бүрүлер чулуп чип, суг ижип аар дээш арыгже чорупкан. Хенертен аңаа уткуштур бөрү диштерин кыжырадып чоруп орарын ол көрүп каан.

— Анай, анай, кайнаар бар чыдыр сен?

— Хемчигештея суг ижип, сиген чип аар чоор бе дээш бар чыдыр мен.

— А сээң буттарыңда чүл ол?

— Дүүглар.

— А бажыңда чүл ол?

— Мыйысчыгаштар.

— А сээң түрээң сеңээ чүнү чугаалап тур?

— Мээң кадыг-быжыг түрээм мынча деп чугаалап тур: алмаз мыйыстарың-биле бөрүүң иштин чэва үлүпкеш, дуңмаңны хостап ал!

Бөрү корткаш чодуруптерге, ак анай үнүп келген, бөрү боду деле берген.

Күш дээрге мыйыста дүүгда эвес, а дидим чүректе бооп тур оо!

ЧАПТАНЧЫГ ЧУГААЛАР

Бичии Хураган-оол кежээ уруур мурнунда:

— Авай, артен арте чоруурда чемненип турбас кылдыр ам эки чемненип алгаш, удуп чыдып алыйн — — дээн.

• • •

Хураган-оол кежээ өгге чыдып алырга, ымыраалар ону удутпаан.

— Авай, ымыраалар дашты аа баар болза аа — дээн.

Ч. КАЗЫРЫКПАП.

БАГАЙ КОНФЕТА

Бир-ле катап, кажан Мерике ачазы-биле магазинден үнүп олурда, танывазы кижиниң карманындан конфета барып дүшкен. Мерике доңгайгаш, конфетаны алгаш, адыштап алган. Ачазындан еске ым-даа ону эскербээн. Кажан олар магазинден ырай бергенде Мерике ачазынга айтырган.

— Конфедимниң чартыын бээйн бе?

Ачазы ыыттавайн чорупчоруп, чугаалаан:

— Четтирдим, хөңүм чогул. Меңээ ол конфета амданныг эвес.

— Чүге? — деп. Мерике элдепсинип айтырган.

— Аңаа-ла амданныг эвес — дээш, ол эгиннерин кыскан.

— Чүге дээрге бо конфета оске кижиниң дээш бе?

— Чадавас — деп, ачазы чөпшээрешкен.

Мерике адыжында конфетаны быжыг тутпушаан, уламчылаан:

— Ол кижиниң карманында конфета долу чыгыы боор.

— Та долу, та шуут чок — деп, ачазы чугаалаан.

Ачазының ындыг чугаазының соонда, Мерике база ол конфетаны чиир хөңүү чок болган.

Владислав КОРЖЕЦ.

КЫРГАН-АВАЗЫ ЧАНЫНГА ТУРДА...

Оларның бажыңының чанында садыгашта вишнялар, яблонялар болгаш чодураалар өзүп турар. Володя болгаш ооң бичии дуймазы Ляля аңаа чаштынчып ойнаарынга аажок ынак. Кырган-авазы Федосья фартугун кедип алгаш, олар-биле деңге садчыгашка ажылдап кирип-тер.

Бир-ле катап эртенден эгелеп изиг хүн болган, а дүште ооң-даа артык изип келгем. Холегеже туруп аар бе, алы бажыңче кире бээр бе дээрге, ооң хайгаараалында уруглары бар. Володяны корбейн барып болур, ол улгады берген, а Ляляны мырадыр салып болбас, ону кижи бүрүзү хомудадыптып болур.

— Ырадыр халышпанар, — деп, кырган-авазы чагып турган.

— Чаа, мында бис...

Чаштынчып ойнаары дээрге хөглүг-даа, солун-даа ооң. Бир кижи — чаштынар, өске-зи — тывар. Ляляны дүргеп тып ап болур. Ол куу өңнүг платьезин-биле вишня дозуңге олурупкаш, чиңге үңү-биле алырга бээр.

— Ол-ла...

Кажар, тывылгыр Володя дуңмазының кайын алгырганын билип каар, чамдыкта бир караа-биле безин көре тыртып алыр. Халып чорутпаш, дораан тып алыр.

Ооң катап-ла Ляля тывар. Ляля оюн үезинде аажок шынчы, каракгарын холдарыбиле ыяк дүглап алгаш, акызының «ол-ла» дээрин манап турар. Ооң Ляля амырып, акызының алгырган үүнче халып чеде бээрге оозу ында-ок ток боор. Ол өске чержеже халып четтигишкеш, чер адаанче кире берген чүве дег, чаштына берген.

— Кайда кижи сен, Володя? — деп, дуңмазы ыйгырган.

Володя ыыттаваан.

Ляля дилеп-ле, дилеп-ле турган.

Кырган-авазы көрүп турарга, оюн дең эвес чорүп турар болган. Дуңмазы хорадаан, арны кызып калган, мглазы чыгыы чоруп турган. Кырган-авазы үруун кээргээш, канчаар дузалаптар аргазын дилеп эгелээн. Володяның кайнаар чаштына бергенин айтып бээр бе дээрге, Ляля ындыг чүвеге хөңүү чок. Оглуның кайнаар чаштына бээрии кырган-авазы боду безин тыппайн баар болган.

Бир-ле ынчап баарга, кырган-авазы дыңзыг чугаалаган:

— Кымның ыды мында халып турары ол?

Володя бөлүп каан сиген аразындан үне халып келгеш:

— Ыт кайыл? — деп айтырган.

— Кым билир боор, дезип чорүй-ле барды.

Володя ынчаар дуңмазынга туттуруп алган. Ам ол тывар үжүрлүг. Ляля өөрээшинден өрү шурап, танцылап турган. Ынчалза-даа ооң өөрүшкүзүү үр болбаан. Ляля ол-ла сиген аразынче чаштына бээрге, акызы дораан тып алган.

— Дилээш чоор боор, бо тур ышкажыл — деп, Володя шөлээн чугаалаанган.

Ам база-ла Ляля тывар, кандыг кончуг хинчектиг чоор!

Кырган-авазы бүдүү көрүп турган, тывары берге хире апарза, үруунга дузалажыр деп бодап алган.

— Ляля, ма конфета — деп кыйгырган.

А Володя яблоня аразындан бо-ла үне маңнап келген.

— Меңээ база, кырган-авай — диген.

Ол үне халып кээри билек, Ляля сегирип алган.

Ынчангаш кырган-авазы чаныңга турда ойнаарга, Ляляга дыка-ла эки.

А. ШИШОВ.
(«Мурзилка» журналдан.)

КАЛГАРИ ОЛИМПИАДА-БИЛЕ БАЙЫРЛАШКАН

«Ужурашкыжеге чедир!» деп орустап бижээн плакаты XV кышкы Олимпий оюнарының сөөлгү маргылдаалары-ның бар чыда көрүп каан бис. Ол оюннар он алды хонук иштинде делегейниң хөй-хөй чурттарының спортка сонуургалдыглары-ның кичээнгейин хаара тудуп келген.

Бо часкы хүнээрехтиг хүннерде Канаданың Калгари деп хоорайы делегейниң кышкы спортунуң пайсылалы болу берген деп чугаалап болур. Маңаа беш диптиң 57 чүртүндэн 1789 спортчу чыглып келген. Олар спорттуң он хевириңге 46 комплект шаңналдар дээш маргылдаага киржип турганнар. Оларның аразында спортчу маргылдааларга чаала чаңчыгып чоруур, хамыктың мурнукта хогжүп орар чурттардан келгеннер-даа, бирги чергенин «сылдыстары-даа» бар болган. Ооң-биле холбаштыр амгы оюннарның үш дакпыр чемпионнары трамплиндеп шураачы Фин Матти Нюкяненин, тиңделгеже чүткүлдүү-биле бүдээни кайгаткан голланд спортчу херээжен Ивони ван Геннипти, ийи дакпыр чемпионнар хаакчылар Тамара Тихонованы болгаш сураг-жаан швед Гунде Сванны, биатлонист Франк-Петерни, конькиге маңнакчы Франи Шкайдерни, итали Альберто Томбаны сагынмас аргажок. Удурланыкчылары көвүдээндаа болза хоочуннар Нюкянен, Сван болгаш Густафсон Калгариге боттарының Сараево-84-ке тиилелгелиг чедишкиннерин катаптап шыдааннар деп бүгү спецнаалистер хүлээп көргеш.

Совет гизин Калгариге спортка сонуургалдыгларга болгаш хөй санныг аалчыларга таныш аялга болу бергени өөрүнүүр. ССРЭ-ниң шилиндек командазынга энне хөй шаңналдар онаашкан: ниитизи-биле 29, ооң иштинде 11 алдын, 9 мөңгүн болгаш 9 хүлер медальдар. Дөрт чыл бурунгаар Сараевога ол коргүзүглер эвээш болган — 25, ооң иштинде 6 алдын, 10 мөңгүн болгаш 9 хүлер медаль.

Амгы чедишкинге кол салыышкынны хаакчылар киирген. Кэммор хоорайга хаак оруу оларга бөдүүт-ла алдын орук болган. Олар аңаа совет команданың шаңналдарының барык чартыын —13 медальды (5 алдын, 5 мөңгүн болгаш 3 хүлер) чаалап алганнар.

Хаак маргылдаазынга бистиң бирги чемпионувус Вильнюстан келген студент Вида Венцене болган. Литваның толээлекчизининг хүндүлелдин эң бедик чадазынче үнгенининг чүгле ийи дүтаар тавырылгазы од болган. Баштай Сараевога эстафетага биатлоннест Альгирдас Шална тиилекчи болган болгай. Бистиң олимпийжилеривистиң аразынга РСФСР, Украина, Белоруссия, Казахстан, Латвия болгаш Эстонияны катыштыр алырга, чедиг республиканың төлээлекчилери бар болган. Олар Калгариге найыралдыг өг-бүлениң кижилери болган ол чорук бистиң командавысты онзагай байдалдыг болдурган. Ниитизи-биле 42 кижи алдын медальдарлыг чанып келирлер. Оларның аразында бистиң хоккей командавыс, хаакчылар А. Прокуроров, М. Девятьяров, херээженнериниң хаак эстафетазының киржикчилери, биатлоннистер болгаш өскелер-даа бар.

Спорттуң янзы-бүрү хевирлеринге медальдар чаалап алырынга салыышкынчылар дең эвес болган. Конькичилер, млаңгыя херээженнер боттарының туружун кошкадыпкан, сөөлгү дөрт чылда шанак оруктарының мастерлери оюна депшилге база чедип ап ыдаваан, дагдан дүрген бадарының болгаш трамплиндеп шураарының түнеледерп база эки эвес болган.

Совет спортчуларының кол удурлажыкчылары, сөөлгү Олимпий оюнарынга шыкаш, ГДР-ниң командазы болган. Олар бо удаада 27 медальды чаалап алган. Олар мурнукузу шыкаш биатлонга, конькиге маңнаарынга, шанак спортунга, бобслейжилер маргылдаазынга шыырак киришкен. Үшкү черни Швейцарияның командазы ээлээн. Ооң соонда Финляндия, Швеция, Австрия болгаш Нидерланд болган.

Олимпиаданың ээлери, канада спортчулар чакгыс-даа алдын медальды Калгариге чаалап албаан-даа болза, олар ол улуг маргылдааларны эки организастап чорукканы дээш ындыг шаңналды чедип алганнар.

Февраль 28-те орай кежээ «Макмахон» стадионга XV кышкы Олимпий оюнарының түскай хаашкыны болган. Олимпиаданың оду оожум өже берген. Олимпийжи эстафетаны Альбервиль деп француз хоорай хүлээп алган. Ол хоорай XVI Олимпий оюнарының наймысталы болдур. Чаячылдар уламчылап, алыс үндезинге тайбың болгаш наймрал болуп турар олимпий оюнарының идеалдары тиилеп турар!

В. ПИМЕНОВ,
Ю. ХРОМОВ,
СЭТА-ның корреспондентилери.

УЙГУЗУ-БИЛЕ

Чечен чугаа

Чарашпай Ивановна интернат өөреникчилерин чеди шакта оттурупкан.

— Элдеп-ле чүве-дир аа? — деп, ол чиктигзинип бодангаи. — Чонаада уйгужу Роман бо эртен чоп-ла кончуг эрте тура халыды?..

— Чок, чок! — деп, ол буу-хаа хөлзеп бодангаи. — Чүге-ле чүве ийик, Роман албадал чокка черле турбас! — деп түңнел бойзуста чылдың дөрт эртилдезинии чайлаш чогу дег, бодунуң шынынын бадыткааш, турар болган. Өрээлди бакылапкаш, ариы изиш дээн.

— Ой!.. Чоорганының чиктиин көр, сойлуп чыдып калган чылан кежи-ле ояар!

— Толик, а Толик! Роман канчалды?

— Эртен көөрүмге, майыктааштарын шидип олурдула, башкы.

— Тону, бөргү кайыл ынчаш, ооңарның?

— Тонун-даа, бөргүн-даа, хол-хаптарын-даа кедип алган-дыр ийин, башкы.

— Улаарай бербээн боор аа?

— Карактарын — дээш, бичии бодаңы каапкаш, уламчылаан. — Ийе, көрүп алган олурар чорду. Ооң башка идикти канчап шидиирил ол? — деп харыы башкыны тур оожуктурупкан. Сула шимчээшкин кылдынган. Бирги эзлчет чемненип доозупкан. Роман сурат.

— Авай, авай! Ам чүмге идеген, чүнү маңап турар кижи мен?!

Демги-ле өрээлче маңнапкан. Бакылап көрген: орун эттинмээн — биеэги-ле хевээр.

— Дадайым ынай ама! Киживис чоп чогул, оолдар? — деп эгиштевишаан, айтырган.

— Стадионда шошкуп тур болгай аан, башкы — деп. Толик тоомча чок харыылаан.

— Таанда, мынчага черле келген турар ужуралуг.

— Ам канчап барганыл мынчаш? — ээш, Орлан өөрүн эргилдир көрүп келген.

Бо шыкажыл ам, кижизидикчи башкының ажылы чиик деп чүве. Кижизидикчи көрээн бедик чадазынче үнгенининг чүгле ийи дүтаар тавырылгазы од болган. Баштай Сараевога эстафетага биатлоннест Альгирдас Шална тиилекчи болган болгай. Бистиң олимпийжилеривистиң аразынга РСФСР, Украина, Белоруссия, Казахстан, Латвия болгаш Эстонияны катыштыр алырга, чедиг республиканың төлээлекчилери бар болган. Олар Калгариге найыралдыг өг-бүлениң кижилери болган ол чорук бистиң командавысты онзагай байдалдыг болдурган. Ниитизи-биле 42 кижи алдын медальдарлыг чанып келирлер. Оларның аразында бистиң хоккей командавыс, хаакчылар А. Прокуроров, М. Девятьяров, херээженнериниң хаак эстафетазының киржикчилери, биатлоннистер болгаш өскелер-даа бар.

Спорттуң янзы-бүрү хевирлеринге медальдар чаалап алырынга салыышкынчылар дең эвес болган. Конькичилер, млаңгыя херээженнер боттарының туружун кошкадыпкан, сөөлгү дөрт чылда шанак оруктарының мастерлери оюна депшилге база чедип ап ыдаваан, дагдан дүрген бадарының болгаш трамплиндеп шураарының түнеледерп база эки эвес болган.

Совет спортчуларының кол удурлажыкчылары, сөөлгү Олимпий оюнарынга шыкаш, ГДР-ниң командазы болган. Олар бо удаада 27 медальды чаалап алган. Олар мурнукузу шыкаш биатлонга, конькиге маңнаарынга, шанак спортунга, бобслейжилер маргылдаазынга шыырак киришкен. Үшкү черни Швейцарияның командазы ээлээн. Ооң соонда Финляндия, Швеция, Австрия болгаш Нидерланд болган.

Олимпиаданың ээлери, канада спортчулар чакгыс-даа алдын медальды Калгариге чаалап албаан-даа болза, олар ол улуг маргылдааларны эки организастап чорукканы дээш ындыг шаңналды чедип алганнар.

Февраль 28-те орай кежээ «Макмахон» стадионга XV кышкы Олимпий оюнарының түскай хаашкыны болган. Олимпиаданың оду оожум өже берген. Олимпийжи эстафетаны Альбервиль деп француз хоорай хүлээп алган. Ол хоорай XVI Олимпий оюнарының наймысталы болдур. Чаячылдар уламчылап, алыс үндезинге тайбың болгаш наймрал болуп турар олимпий оюнарының идеалдары тиилеп турар!

В. ПИМЕНОВ,
Ю. ХРОМОВ,
СЭТА-ның корреспондентилери.

Чарашпай Ивановна интернат өөреникчилерин чеди шакта оттурупкан.

— Элдеп-ле чүве-дир аа? — деп, ол чиктигзинип бодангаи. — Чонаада уйгужу Роман бо эртен чоп-ла кончуг эрте тура халыды?..

— Чок, чок! — деп, ол буу-хаа хөлзеп бодангаи. — Чүге-ле чүве ийик, Роман албадал чокка черле турбас! — деп түңнел бойзуста чылдың дөрт эртилдезинии чайлаш чогу дег, бодунуң шынынын бадыткааш, турар болган. Өрээлди бакылапкаш, ариы изиш дээн.

— Ой!.. Чоорганының чиктиин көр, сойлуп чыдып калган чылан кежи-ле ояар!

— Толик, а Толик! Роман канчалды?

— Эртен көөрүмге, майыктааштарын шидип олурдула, башкы.

— Тону, бөргү кайыл ынчаш, ооңарның?

— Тонун-даа, бөргүн-даа, хол-хаптарын-даа кедип алган-дыр ийин, башкы.

— Улаарай бербээн боор аа?

— Карактарын — дээш, бичии бодаңы каапкаш, уламчылаан. — Ийе, көрүп алган олурар чорду. Ооң башка идикти канчап шидиирил ол? — деп харыы башкыны тур оожуктурупкан. Сула шимчээшкин кылдынган. Бирги эзлчет чемненип доозупкан. Роман сурат.

— Авай, авай! Ам чүмге идеген, чүнү маңап турар кижи мен?!

Демги-ле өрээлче маңнапкан. Бакылап көрген: орун эттинмээн — биеэги-ле хевээр.

— Дадайым ынай ама! Киживис чоп чогул, оолдар? — деп эгиштевишаан, айтырган.

— Стадионда шошкуп тур болгай аан, башкы — деп. Толик тоомча чок харыылаан.

— Таанда, мынчага черле келген турар ужуралуг.

— Ам канчап барганыл мынчаш? — ээш, Орлан өөрүн эргилдир көрүп келген.

Бо шыкажыл ам, кижизидикчи башкының ажылы чиик деп чүве. Кижизидикчи көрээн бедик чадазынче үнгенининг чүгле ийи дүтаар тавырылгазы од болган. Баштай Сараевога эстафетага биатлоннест Альгирдас Шална тиилекчи болган болгай. Бистиң олимпийжилеривистиң аразынга РСФСР, Украина, Белоруссия, Казахстан, Латвия болгаш Эстонияны катыштыр алырга, чедиг республиканың төлээлекчилери бар болган. Олар Калгариге найыралдыг өг-бүлениң кижилери болган ол чорук бистиң командавысты онзагай байдалдыг болдурган. Ниитизи-биле 42 кижи алдын медальдарлыг чанып келирлер. Оларның аразында бистиң хоккей командавыс, хаакчылар А. Прокуроров, М. Девятьяров, херээженнериниң хаак эстафетазының киржикчилери, биатлоннистер болгаш өскелер-даа бар.

Спорттуң янзы-бүрү хевирлеринге медальдар чаалап алырынга салыышкынчылар дең эвес болган. Конькичилер, млаңгыя херээженнер боттарының туружун кошкадыпкан, сөөлгү дөрт чылда шанак оруктарының мастерлери оюна депшилге база чедип ап ыдаваан, дагдан дүрген бадарының болгаш трамплиндеп шураарының түнеледерп база эки эвес болган.

Совет спортчуларының кол удурлажыкчылары, сөөлгү Олимпий оюнарынга шыкаш, ГДР-ниң командазы болган. Олар бо удаада 27 медальды чаалап алган. Олар мурнукузу шыкаш биатлонга, конькиге маңнаарынга, шанак спортунга, бобслейжилер маргылдаазынга шыырак киришкен. Үшкү черни Швейцарияның командазы ээлээн. Ооң соонда Финляндия, Швеция, Австрия болгаш Нидерланд болган.

Олимпиаданың ээлери, канада спортчулар чакгыс-даа алдын медальды Калгариге чаалап албаан-даа болза, олар ол улуг маргылдааларны эки организастап чорукканы дээш ындыг шаңналды чедип алганнар.

Февраль 28-те орай кежээ «Макмахон» стадионга XV кышкы Олимпий оюнарының түскай хаашкыны болган. Олимпиаданың оду оожум өже берген. Олимпийжи эстафетаны Альбервиль деп француз хоорай хүлээп алган. Ол хоорай XVI Олимпий оюнарының наймысталы болдур. Чаячылдар уламчылап, алыс үндезинге тайбың болгаш наймрал болуп турар олимпий оюнарының идеалдары тиилеп турар!

В. ПИМЕНОВ,
Ю. ХРОМОВ,
СЭТА-ның корреспондентилери.

ЧАРЛААЛДАР

ДОСААФ-тың Кызылда каттыскан техниктиг школазы «А» категорияның (мотошикачилер) курстарынга, «С» категориядан «В» категорияже чолаачылар белеткээринииң соодукчулар машинистериниң курстарынга, машинакчы - секретарьларның хүндүскү курстарынга сурғуулдарны немей чыып алырын чарлап тур. Өөредилге 1988 чылдың март 1-де эгелээн. Айтырыгны дараазында адрестен тодаралыр: Кызыл, Интернациональная кудумчузу, 49, телефону 2-25-28.

1988 чылдың март 8-те хөгжүм-шии театрынга Ю. Визборунуң, В. Высоцкийниң, Б. Окуджаваның, С. Никитиниң, Ю. Кимниң ырларының күүседикчизи, эстрада артистериниң Бүгү-эвилел конкурузунуң лауреады В. Чемодановтуң киржилгези-биле «Юмор, музыка болгаш ыр кежээзининг» эстрада коллективиниң концерти болур.

Парюжке болгаш Будапештиге джаз музыказының деңгей фестивальдарының лауреады В. Мусаиловтуң удуртулгазы-биле джаз-ансамбль ойнаар.

Концерттер 15.00 болгаш 18.00 шактарда эгелээр.

Коллективтиг чагыларны телефон дамчыштыр хүлээп ап турар 2-55-19.

• • •

Республикаңак Алдан-Маадыр аттыг чурт-шинчилел музейи экскурсоводту, бичеэртем ажылдакчызын, секретарь-машинистканы ажылче чалап тур.

Бистиң адрезивис: Ленин кудумчузу 7. Телефон № 2-40-37.

Агаар

Республикага булуттаар, аязыр. Хар чагбас. Сонгударыным түктен хаттыг дүргени секундада 5—10 метр. Дүне агаар 31—36, а чамдык районнарга 23—28 градус соор. Хүндүс аңаа чылып келир. Агаар хүндүскү үеде 17—22, чамдык девискээрлерге 8—13 градус соор.

Кызылга улуг өскерлиишкин чок агаар болур. Булуттаар, аязыр. Сонгу-барыным түктен хаттыг дүргени секундада 3—8 метр. Хар чагбас. Соок дүне аңаа дыңзыг боор. Соок 31—33 градус болур. Хүндүскү агаар ооң чылыр, 18—20 градус соор.

Редактор
В. С. ШАРАВИН.

УЛУГ-ХЕМ ЫЯШ ҮЛЕТ-ПҮР АЖЫЛ-АГЫЙЫНЫҢ ЧЕРБИДЕ ЫЯШ БЕЛЕТ-КЭЭР ПУНКТУЗУНГА

ажылдаары-биле улуг бухгалтер херек. Квартира-биле хандырар. Хой чылда ажылдааны дээш шаңнал бээр, 36 ажыл хүнүүт нөлээ бээр болгаш үш чыл болганда, 24 ажыл хүннүг немелде шөлээни бээр.

Айтырыгны даразында адрестен тодаралыр: Кызыл хоорай, Правобережная, ыяш-үлетүүр ажыл-агыйы.

ТЕЛЕЭКРАНДА—«ТЫВАНЫҢ ЫРЛАРЫ»

ССРЭ-ниң Күртелерадиозуунуң «Экран» чогаадыкчы каттыжымышкынга Совет Тываның 40 чылынга тураскаатказан баштайгы телефильмни 1984 чылда тырттырганын телекөрүкчүлер эки билир боор. Ооң баштайгы көргүзүү ол-ла чылдың октябрь 7-де Москвадан найысталы Улан-Батор хоорамга болган. Ол-ла чылдың октябрь 11-де Тоо телевиденнеге ол телефильмин көргүскен. Оон эгелээш-биле Тыва дугайында телефильмин тырттырар дугайында айтырыг тыва журналистериниң мурнунга тургустунуп келген.

Журналист Алексей Чараш-оол Тыва дугайында телефильмниң сценарийин бижээш, 1985 чылда «Экран» чогаадыкчы каттыжымышкынга дужаган. Ол сценарийнин ёзугаар «Экран» каттыжымышкынның чогаадыкчы бир бөлүү Тывага кээп, баштайгы тыва телефильм — «Тываның ырларын» тырттырып эгелээнин ол. Ооң режиссёру Юрий Мартиросов, а оператору — Валерий Иванов.

Тываның ДЛТЭШИ-ниң эртем ажылдакчызы, уран чүүл артемнериниң кандидады Зоя Кыргыс Тыва дугайында ол баштайгы телефильмниң сценарийин бижишкен болгаш ооң авторларының бирээзи болган.

Ийи дакпыр орденниг аныяк республикавыстың уран чүүлүнүң дугайында баштайгы телефильмниң көстүп келгени республиканың культура амыдыралынга база бир солун болуушкуннарының бирээзи болуру чугаажок. Ооң баштайгы көргүзүү март 3-те ийиги программага «Тываның ырлары» деп ат-биле үнер.

ОРУККА ШИМЧЭЭШКИН ДҮРҮМНЕРИН САГЫЫР

Автотранспорт озал-ондаа хой чылдагааннардан болур. Ооң иштинде агаар-бөдүүстүң салдары база улуг. Хат хадып, хар чаан турда, оруктуң кыры тайгырда, онзагай серемчиледдиг чорууру негеттинер. Машина-балгатты эзирик башкарар чорук айыл-халапка бо-ла таварыштырар.

Бо чылдың эгезинден бөөр Барыын-Хемчик районнуң девискээринге 3 орук-транспорт аймылы болгап. Январь айның 1-де эмчинов дүрген дуза чедирер машиназының чолаачызы А. Г. Акимов машинаны эзирик башкарып чорааш Ак-Довурак хоорайның Шоссейная кудумчузунга чадаг чораан М. С. Доржуну машиназыбиле таварткан. Ол аар кемдээшкинге таварышкаш олгон.

Хакас автономнуг областың Аскиз автобудурулгезинии чолаачызы А. В. Писарев Ак-Довурак — Абаза оруунуң 73-кү километрингe кончуг дүргеп халытказының машина андарылган. Түңнелиниде чолаачы, ооң чанынга чораан кижи амытынындан чарылган.

Январь 18-те «Тыва дагдүгү» комбинаттың арыглал фабриказының электриги Р. Д. Монгуш машина башкарар эргези чок хиреэнде ВАЗ-2121 маркалыг машина-биле дүрген халдып чорааш, чагыга үстүрген. Кады чорааны элээди назылыг Ш. А. Иргит аар балыгланган.

Машинаны эзирик башкарып чорааш, туттурганнар эвээш эвес. № 1 көжүп чоруур механизастаттынган колоннаның чолаачызы С. Ш. Ооржакка, «Барлык» совхозтан А. К. Хертекке, Кызыл-Мажалыктың сүт заводунган А. Д-Б. Ооржакка, РАЙК-тен В. Л. Хертекке, № 3 орук-тудуг эргелелинден А. А. Кончаровка болгаш оскелерге-даа шыңгыы хемчеглерни онааган.

Машинаны эзирик башкарарын ийи катап дагынналаан дээш «Тыва даг-дүгү» комбинаттың септелге-тудуг эргелелининг чолаачызы Д. Х. Монгуштуң, «Доң-Терезин» совхозта Х. О. Ооржактың херээн районнуң улус судунга сайгарып коөру-биле шилчиткен.

Кышкы үеде озал-ондакты болдурбазы-биле чолаачы бүрүүзү дараазында түүлдерни утпайн шыңгыы сагыыр хүлээлгелиг. Хар чаан турда, хат дүвүлүүдө, туманныгда машинаның мурнуку сайгылгаанын чырыдып алыр. Машина тайгыр оруккa чорда хенертен доктаадыры, оскээр эзри айыылдыг. Машиналарның аразында орукка чоруур хемчээлии чоокшуладып болбас.

Дүгүйларны дескн тударын, ооң агаар долдурган базышкынын доктаамал хайгаараар.

Каяа-даа, кандыг-даа үелерде орукка шимчээшкин дүрүмнерин шыңгыы сагымры чолаачының кол хүлээлгези-дир.

Оолак ОНДАР,
Барыын-Хемчик районда КАИ начальнигги.

ЧАПТАНЧЫГ ЧУГААЛАР

Чүр 1

Чүр 2

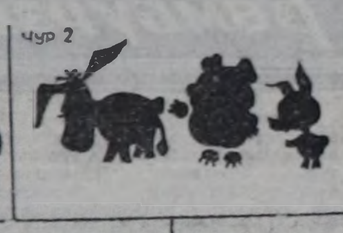

Чүр 3

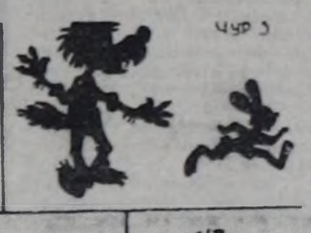

ТЫВЫҢАРАМ

Чүү деп мультфильмнериниң маадырлары мында чуруттунган-дыр? Игорь ДАВАА чураан.

Телевидение

МАРТ 3-ТЕ

БИРГИ ПРОГРАММА

МОСКВАДАН

6.30 — «120 минута». 8.35 — «Экия, музыка!». 9.15 — «Киржикчилер». 10.00 — Медээлер. 10.10 — 11.40 — «Арыг фиалкалары». Уран-чечен фильм. 15.25 — Медээлер. 15.35 — Эде тургустунуушкун прожектору. 15.45 — Музыка чогаалдарының шыжамыры. П. Чайковскийниң, Д. Шостаковичиниң, Б. Бартокту. Дж. Гершвинниң чогаалдары. 16.35 — Болгарияның национал байырлалы. Түрк культанышкындан хосталганындан бээр 110 чыл болган оюнга. «Россия-биле кады». 17.20— «...Он алды харга чедир болгаш ооң улуг назы». 18.05 — «Кижи болгаш хоойлу». ССРЭ прокуратуразының албан черлеринде эде тургустунуушкун дутайында. 18.35 — «Школа: эде тургустунуушкунунуң нарын аптырыглары». СЭКП ТК-ниң февраль (1988 ч.) Пленумунуң киржикчилеринин чугаазы 18.50 — Поэзия минуталары. 18.55 — Фестивальдар. Конкурстар. Концерттер. 19.35 — — Бөгүн делегейде. 19.55 — ТТ экранында эң баштай. «Юлия Вревская». Уран-чечен фильм. 1-ги сериязы. 21.00 — «Ye». 21.35 — Эде тургустунуушкун прожектору. 21.45 — «Юлия Вревская». Уран-чечен фильмниң 2-ги сериязы. 22.55 — 23.10 — Бөгүн делегейде.

ИЙИГИ ПРОГРАММА

МОСКВАДАН

8.00 — Эртенги гимнастика. 8.15 — Док. фильм. 8.35; 9.35 — Нипти биологид. 10 класс. Генетика деп чүл? 9.05 — Испан дыл. 10.05 — ОПТУ сургуулдарынга. ЭДЧ-ниң төгүзү. 10.35; 11.35 — Л. Н. Толстой. «Дайын болгаш тайбың». Романның чогаатталган төгүзү. 9 класс. 11.05 — Испан дыл. 12.05 — «Директор болурунга экзамен». Уран-чечен телефильмниң баштайгы көргүзүү. 13.25 — Док. фильмниң баштайгы көргүзүү. 14.05 — Медээлер. 14.15 — 15.20 — «Баштайгы өөрүшкүлер». 2-ги кезээ — «Онза чай». 5-ки сериязы. 18.05 — Медээлер.

КЫЗЫЛДАН

18.15 — «Шыяанам». «Адлыя аът». Индий улустуң тоолу. 18.35 — Уругларга фильм. 18.55 — Медээлер. 19.05 — «Тываның ырлары». ССРЭ Күртелерадиозуунуң «Экран» чогаадыкчы каттыжымышкынының музыкалыг телефильмининг баштайгы көргүзүү. Фильмде сыгыт-хөөмей күүседикчилери база «Амырак» ааc чогаал ансамбли киржип турар. 19.40 — — Медээлер. 19.50 — Чарлаалар.

МОСКВАДАН

20.00 — «Тамчыктыг удуңар, чаттар!». 20.15 — Ритмниг гимнастика. 20.45 — «Өөк». Улуг кижилерге мультфильм. 21.00 — «Ye». 21.35— Эде тургустунуушкун прожектору. 21.45—Док. фильм экраны. «Оленька». 22.25 — 00.10 — Баскетбол. ССРЭ чемпионазы. Эр кижилер. 1-ги чер дээш маргылдаа.

УШКУ ПРОГРАММА

МОСКВАДАН

18.05 — Медээлер. 18.15 — Куруненни «Шумен» деп ыр болгаш танцы ансамблиниң оюн көргүзүү. 18.50 — С. Михалков — «Аюшкинка». Телеспектакль. 20.00 — 20.15 — «Тамчыктыг удуңар, чаттар!». «Хөглүг дагаа оглу».

Кино

МАРТ 3-ТЕ

«НАЙЫРАЛ»: «Короткое замыкание» 9.30, 11.40, 13.40, 15.40, 17.40, 19.40 (уэткан), бичии залга: **«Мультсборник»** 10.00, **«Тарзан»** 11.20, 13.20, 15.20, 17.20, 19.20 шактарда.

«ПИОНЕР»: «С чертями не шутят» 9.30, 13.10, К.-клуб **«Орлёнок»** 10.50, 15.00, **«Должники смерти»** 17.20, 19.10, 20.50 (уэткан) шактарда.

«ВОСТОК»: **«Сокровища византийского купца»** 10.00, 12.00, 17.20, **«Двойной капкан»** 14.40, 19.30 шактарда.

«КАА-ХЕМ»: **«Полёт над гнездом кукушки»** 13.40, 16.30, 19.20 шактарда.

«ЕНИСЕЙ»: **«Залив стал стыл»** 18.00, 20.00 шактарда.

Адрезивис: 667000 Кызыл хоорай, Красноармейская кудумчуу, 100.

ШЫНЫҢ ТЕЛЕФОННАРЫ

КИЛДИСТЕРНИҢ: партийжи амыдырал килдизининг 3-36-82, совет тургузут килдизининг 3-37-11, үлетпүр килдизининг 3-36-73, чагаа килдизининг 3-39-03, культура килдизининг 3-39-15, кадзэ жылагый килдизининг 3-41-16, социал айтырыглар килдизининг 3-41-23, корректорларның 3-37-11, бухгалтериядың 3-43-41, солун келбейи баргаңда 2-22-75-ке долгаар.

Чылда 300 катап үнер. Хемчээли 2 парлалга амазу. Тиражы 24637 экз. Солуунуң индекизи 54241

Тыва АССР-ниң Ном үндүрер чер, полиграфия болгаш ном садыының херектериниң талазы-биле күүүе комитединиң типографиязы. Кызыл, Шетинкин биле Кравченко кудумчузу, бажың № 1

Чагыг № 2672. ТС—00642.

Тувинская республиканская библиотека им. А. С. Пушкина

Бүгү чурттарның пролетарийлери, каттыжыңар!

ШЫН

СЭКП Тыва обкомунуң, Тыва АССР-ниң Дээди Совединиң болгаш Министрлер Чөвүлелиниң органы

1988 чылдың март 4 пятница № 54 (13654)

1925 чылда тудезилеттинеген.

Өртээ 3 көсеек.

П. АНГЕЛИНАНЫҢ САЛГАКЧЫЛАРЫ

Делегейниң херээженнер хүнүнүң бүдүүзүнде Паша Ангелина аттыг хүндүлүг шаңналды чурттуң эң эки херээжен механизаторларынга тынысыры чаңчыл аңаварган. Амгы үеде колхозтарда болгаш совхозтарда 19 муң ажыг херээжен механизатор ажылдап турар. Оларның аразындан социалистиг чарыштың тилекчилери шаңнал алыры-биле Москвага чедип келгеш.

Амгы салгалдың херээжен механизаторларынга П. Ангелинаның кады ажылдап чораан эки, кодээ ажылагытта стахановчу шинчээнчиниң эгелекчилериниң бирээзи, Социалистиг Күш-ажылдың ийи дакпыр Маадыры, дайынның болгаш күш-ажылдың хоочуну Г. Е. Бурацкая байыр чедиргеш.

Паша Ангелинаның амгы салгакчыларының көргүүзүлери дыка бедик. Чижээ, Тургай областа Валиханов аттыг совхозтуң трактористи М. В. Швед эрткен чылын 2700 гектарның орнунга 3200 гектарны чаргаш, тонна чартыы кывар-чаар материалды каанаа алган.

Мурнакчыларта шаңналдарны ССРЭ-ниң Агроүлетпүркүркомунуң даргазының бирги оралакчызы А. И. Иевлев тывыскан.

(СЭТА).

СЭКП ОБКОМУНУҢ БЮРОЗУНДА

СЭКП обкомунуң бюрозунуң эзелчиглиг хуралынга СЭКП обкомунуң чанында партийжи контроль комиссиязының, партия хооркомунуң, райкомнарының болгаш В. И. Ленин аттыг «Тыва даг-дүгү» болгаш «Тыва кобальт» комбинаттарының парткомнарының чанында партийжи комиссияларның 1987 чылда ажылының түңнелдерин чугаалажып көргеш болгаш үүлдүгүзүнген.

Партия хүрээлецинге бедик шынарлыг шилип алышкынны чорудар, СЭКП Уставының негелделерин сагыры дээш коммунистерниң харысалгазын бедидер, партия кежигүнеринiң персоналдыг херектерин боттуу-биле көөр, кадрларның ажылынга контроль-ду боттандырып чорудар, партия болгаш күрүне салгала-чурумун быжыглаар талазы-биле чамдык ажылдарның кылдынгамын бюро демделээн.

СЭКП обкомунуң чанында партийжи контроль комиссиязының кол күзелиишкиннери партия болгаш чазактың шиитпирлериниң күүселдезин хынаар талазы-биле акша-херецигини самчыгдааны дээш СЭКП хооркому, райкомнары 24 удуртукчу коммунистерге партийжи чурум-биле кеземче коргүзүп, албан-дужаалындан хостаан, оларның иштинде 7 кижини СЭКП-ниң хүрээлеңинден үндүрген.

Ооң-биле чергелештир партия обкомунуң чанында партийжи контроль комиссиязының, СЭКП хооркомунуң болгаш райкомнарының парткомнарының чанында партия комиссияларының ажылында улуг четпестер бар. Олар салгала-чурум үрээр чоруктарының баш удур болдурбазынче, профилактика ажылын чорударынче чогуур кичээнгей салбайн турар. Чамдык партия организациялары коммунистерниң ортузунга амыдыралдың арага иштпес хевирин бадыткап тургузар дээш демиселди кошкаткан. Партияның область организациязыннан арагалаашкын дээш 1986 чылда 187, 1987 чылда 198 коммунистерге партия талазы-биле харысалга хүлээткен.

Партия хооркому, Тес-Хем, Улуг-Хем, Барыын-Хемчик, Бии-Хем, Эрзин райкомнары, оларның чанында партия комиссиялары коммунистерниң хууда херээн сайгарын көөрде принципиалдыг чоруктуу коргүспейн, ыңдыг хевирлерни саададып, кыры-биле көрүп турар. ООН түңнелинде чамдык коммунистер чогуур түңнел кылбайн, партия Уставын хажыдар чоруктарны уламчылап турар.

Коммунистерниң хууда херээниң база СЭКП хүрээлеңинге хүлээп алышкын талазы-биле санаа-онаадарны ажылдап кылыр үеде партия комиссиялары ажылдың демократтыг хевирлерин четпес ажыглап турар. Партия комитеттериниң кылдыстери-биле сырый харылзаа тургустунмаан, оларның ажылында ажык-чарлыг чорук болуур-чогуурру-биле калбарбаан.

СЭКП обкомунуң бюрозу партияның болгаш чазактың шиитпирлериниң күүселдезин хынаар талазы-биле боттарының ажылын эде тургустуунуушкунуң чаа үе-чадазынга дүүштүр идепкейлиг эде тургузарын, демократчыдылганын, ажык-чарлыг чоруктуң чорудулгаларын ханыладырынга бүгү талалыг дузалаарын, кадрларның харысалгазын болгаш сагылга-чурумун бедидерин, оларның ажылынга чогаадыкчы чаа түүлдерин, бедик ажылагыжы чорукту тургузарынга дузалаарын партия комиссияларынга сүмелээн. Күш-ажылчы коллективтерге, улус ажыл-агыйының адырларынга боттуг таарылгаларны хандырар дээш үдуртукчу ажылдакчылардан негелделиг күштелдирер. Партия организацияларынга бедик негелделиг болур чорукту бадыткаар, партия хүрээлеңиниң арыг болурун хандырар талазы-биле ажылды доктаамал чорудар, ажылагыжы эвес, тетчеглекчи ме-ге бижилге кылыр, арагалаар болгаш өске-даа чурум үрээшкиннерниң, дүжүметсиг болгаш ужур барымдаалаар чоруктарның илереэшкиннерин шыгны сойгалаар ужурлуглар.

СЭКП обкомунуң бюрозунга өске-даа чамдык айтырыгларны чугаалажып көрген болгаш ол талазы-биле чогуур доктаалдарны хүлээп алган.

СЭКП Төп Комитединиң февраль (1988 ч.) Пленумунуң шиитпирлерин амыдыралга боттандырып, партияның XIX Бүгү-эвилел конференциязынга төлептиг ужуражыр дээш бистиң республиканың күш-ажылчы коллективтериниң болгаш тус-тус ажыл-ишчилериниң ортузунда социалистиг чарыш улам калбаргай.

«Тиилелге» совхозтуң төлаачызы Сергей Оңдар эрткен чылдың түңнели-биле социалистиг чарышка тиилекчи болуп үнгеш, бо хүнде малчыннарның кышкы турлагларынче сула, чарба болгаш өске-даа мал чемнерин үзүктелишкин чокка сөөртүп, мал кыштаглааш-ының организастыг эрттиреримге бодунуң төлептиг үлүүн киирип турар.

ЧУРУКТА: Сергей Оңдар. Анатолий МЕЛЬНИКОВТУҢ фотозу.

ЭРГИ ХЕВЭЭР

Ажыл-агыйның кайы-даа участогунда эде тургустуунуушкун чоруп турар. Күш-ажылчы коллектива бүрүзү ажыл-агыйны башкарарының чаа байдалдарынче шилчип, бот-орулга-чарылганы болгаш бот-акшаланыышкыны нептередип эгелээнин дыңнап орарга, магалыг чүведир. Ажылдап турарым «Тыва хамааты тудуг» трестиң Самагалдайда бот-орулга-чарылгалыг септелге-тудуг участогу эрги хевээр-ле ажылдап турарының дугайын бижип олурарым бо.

Бистиң участогувустуң бот-орулга-чарылганы шилчээн деп турар. Ол хиреэинде бисте бо талазы-биле кандыг-даа өөредилге болбаан. Бистер тудугжулар ол чаа системаның арга-методун өөренип, билип алыр дээш мынчага чедир манап келдивис. Шыны-биле чугаалаарга, эрги хевээр ажылдап, амыдырап турар мындыг бис.

Участогувустуң администрациязы ийи каът бажыңнарда. Ооң ийиги кадында чырык делгем кызыл-булуң бар. Ону чоп ажыглавайн турар бис. Бо хире эки кызыл-булуңну эки дерип алган, ажылчыннарның дыштанар хүннерин шын организастап, ооң-тоглаа, концерттен-даа организастап турза канчап баар чүвел? — деп, бистиң профком даргазы Агармаа Бижиктен айтырган мен. Ооң харыызы мындыг болган. «Харын, мындыг чүве-дир ийин. Даргавыс ол дугайын билип турар кижи боор». Хүндүлел самбыралы бар-даа болза, ында чүү-даа чок. Дөрт хире чүрүк мурунда турган хире ис бар, ол-ла. Кызыл-булуңувуста каракка илдитер чүү-даа чок.

Эрги хевээр-ле ажылдап турарывыска үениң негелделиинге канчап-даа дүүшпес деп чүвени тудугжулар билип турар бис. Эрги хевээр ажылдап турган, эде тургустунуп тур бис дээрге канчап тааржырыл?

Федор ТАУ.
тудугжу.

КУРУГ МАҢНААШКЫН ЧОККА

Техниканы долу ажыглап, куруг маңнаашкын чокка ажылдап турган, чартык чыл планын июнь 28-те күүседирин харылзаа автобаазазының коллективи хүлээнген. Планаттынган орук хемчээлин 100,5 хуу боттандырарын, күш-ажылдың бүдүрүкчүлүүн планга немей 2 хуу остүрерин чолаачылар аазаан. Планнаан орук хемчээлиниң көрдүнген бот-үнезин 0,5 хуу күдуладып турган, карылгалыг ажылдаарындан үштүнарының оруктарын дилеп тып турар бис.

Камналга чүрүмүн шыңгыраткыр турган, 20 муң литр бензинни, 60 дугуйну, 10 тонна хөмүр-дашты, 3 муң киловатт-шак электри энергилын камнап ап, арткен чылдыңга бодаарга торгаалды 150 рубльге кыырарын хүлээлгелерде айыткан.

Вера ПЕРФИЛЬЕВА,
харылзаа автобаазазының улуг экономизи.

КАЖАН ЭКИЖИИРИЛ?

• «Шагаан-Арыг тудуг» трест планнарының үүгле чартыын күүседиринге өйлешкен •

Шынап-ла элдеп чүве: Улуг-Хем районуң пуштуг тудугжу организациялары январь айның планныг онаалдаларын чедишкинниг күүсеткен, үүгле «Шагаан-Арыг тудуг» трест тудуг-монтаж ажылдарының планын 50,9 хуу чедирген. Эрткен чылдың ол үеэш-биле деңнээргe, кудулаашкын 36 хуу болган. Долу бот-оруулга-чарылгаже болгаш бот-акшаланыышкыныкче шилчилге белен эвес болур дээрзин маңаа турдувус. Ыңдыг-даа болза, көргүүзүлериниң ол чиге кудулап бада бергени чырык хүндүс чаңчыл дүшкеин-биле хемеп болгаш.

Ам фактыларже дорт эглип көрөлиңер. Бо чылдың август айда ажыглалга киирер школа тудуу. Маңаа 1176 школачы өөренир. Ону шагаан-арыгжылар четтикпейн маңап келген. Ооң келиш-чамдынызын эрткен күзүн ажыглалга киирер дээш чадашкан. Чаа чылче чыласкын база алдыртпаан. Ам август айже шилтидиптерге, ону ажыглалга киирер хуусаазы үзамдыккан дээрден башка, ажыл-иш мында хайкыышкынныг чорбайн турар. Чоокта чаа маңаа шеверлекчилер 2 хүн дургузунда ажыл чок олурган, школачылар элезинни коналдап дажыглап турган. Күш-ажылды шын организастап чадажып турда, объектини дужаар хуусаа кыырлып-ла орар болгай.

Шагаан-Арыгда тресте чагыртқан дузалал организациялар эндерик. Оларның чамдыызы, чижээ, № 15 механизация эргелели планнарын ажыр күүседип, республикада сураглыг бергеп. Канчап мынчыг болу бергеп: трест планын чылдам чылче күүседип чадажып турар, а онуң механизмнер-биле хандырар ужурлуг организация доктаамал мурнакчылар одуруунда киргеп?

Трестиң ажыглалга киирип турары эвээш-биле тудугларының шынары доктаамал куду. Тудугжу бригадалар үстүнде чижекте ышкаш, чамдыкта анаа олуруполуруп, ооң хуусаа ыйыдып келирге бачыдал, буу-хаа ажылдаар практиказындан үштүнмаан. Брак кылыр чоруктуң үнер доозу бага ол.

Неделяның ажыл хүннеринде кандыг бир чылдагааскыбиле ажыл чок олурар бригадаларны болза көрүп болур. Ажылтыннарның дыштанар түүн чоокшулап кээрге, даргалар дужаалдар бижээш олурупталар: «Бүдүүлгенниң негелделиин баугаар» суббота, чамдыкта воскресенье хүннерни ажыл хүнү деп санаар дээш-ле баар. Чамдык дыштанар хүннерде ажылдап болбайнаам, ынчалза-даа ол Шагаан-Арыгда ышкаш доктаамал болбас ужурлуг. Тудугжуларыны дыштанар хүннерде ажылдадыр дизе, автобаазаны, механизация эргелелерин болгаш өске-даа дузалал организацияларны база ажылдээри негеттинмер. Хандырыгга организацияларын база ажылдадыр. Анаа хүннерде чадажып турган дыштанар хүннерде күш-ажылды бедик бүдүрүкчүлүг кылдыр организастап алыры эң маргын айтырыг. Ынчангаш бо практиканың когуун үнезинин-биле чок кылыр керек.

Кара кайгамчык тресте кадр айтырыы муңгаштаган. «Шагаан-Арыг тудуг» трестиң эргелекчизи Леонид Ткаченко трезинге удавас чааскаан артар деп барган дизе частырыг болбас. Ооң оралакчылары-даа, килдистер эргелекчилери-даа, инженерлер, участок начальниктери, прорабтар солуп-са-солушса, ам трестиң ап-парадынга ажылдаксаар кижилер тывылбастаан. Ол эрге-дужаалдарга ажылдапкы дег кижилер хоорайда бардаа болза, трестиң удуртукчузунуң удуртур стилинге, арга-методтарынга таарыымайын турар. Демократчыдылганың бо шапкын үезинде эргелекчиниң үстүнден дужаар, чогаадыкчы инициативаны базар стили эде тургустунуушкунуң ак орунда кара моондак апарганын районнуң партия организациязы эскерип турза-даа, шиитпирлиг хемчеглер алырындан дидиймейн турары каравка илдең. Ынчангаш эргелекчиниң бот-тогдукар апарганы таварылга эвес. Ында партбюро секретары Валентина Шумихина болгаш профком даргазы Петр Гавриков эргелекчиниң аайындан эртпес апаргаян. Эргелекчи болу СЭКП райкомунуң бюро кежигүнү хүрезинде бөдүүк коммунистерниң чугаазын херекке албастаан.

Күш-ажылды организастаарын болгаш кадр айтырыындан адырда, кижи фактору база чугулалап корбейн турар. Трестиң бүгү организацияларында 1302 ажылчын болгаш албан-хаакты хаара туттунган. Оларның 1296-зы профэвилел кежигүннери. Эрткен чылын трест санаторийлерже болгаш дыштанылга бажыңнарынче баар 86 путёвка алган, ооң 59-ун (27-зиниң кайнаар барганы билдинмес) организациялларга хувааган. Бо хире улуг коллективке ол дээрге дика эвээш шыкажыл. Трест «Күш-ажылдың хостуу» совхозтуң Торгалыг аржаанынга дыштанылга зоназын тудар дугайында чугаанын ам ийи беш чыл дургузунда уламчылап турар. Ол чугаа ам кижилериниң хөөнүге дээп турар апаарга, өске чүтаа эгелээн. РАУК-биле демнежип турган Дус-Хөлге профилакторий тудар. Ол профилакторий кажан-бир шагда туттуна бээр болза, маңаа районуң агроүлетпүр ажылдакчыларының профэвилел райкомунуң киржилгеэн колдаар боор деп бодал башка кирер-дир. Ол километр черте профилакторий тудуп чадап каашаан, ону ам 150 километр чедир ыра д ы п алырга, дүрген түттунар бе? Оон ары-да Дус-Хөлге үүгле чайын дыштанып болур, а Торгалыг аржаанының базазынга — бүдүн чыл дургузунда. Кижи болаарга, ол ийиниң бирээзин шилип алыры белен-даа ышкаш. Ынчалза-даа трест ийилдирээн аптар бодап турар. Бо тавылгада ийи ойгун дугайында үлегер чугаанны сагындырып каары артык эвес боор деп бодадым.

Трест бүдүрүлгениң мурнакчыларын шаңнаар акшаны үндүрүп бербейн келген. Чоокта чаа боодалга маргылдаазының тиилекчилерин шаңнаарынга акшаны ында ВЛКСМ комитединиң секретары М. Ай-оол бодуунуң карманындан берген.

Трестиң бодунуң чурттарга фондузу болур 80 квартиралыг ийи, 40 квартиралыг бир бажыңнарда болгаш ооң общежитиезе байдал багай. 80 квартиралыг бажыңнарның подвалдары суглуг, квартиралары шык. Ол бажыңнарның чурттакчыларының трестен дуза дилеп чадап маапп чурттап орар байдалын экижидери-биле республика солуннарынче бяжиирин чанчып апарган.

Амгы үеде мында бажың алыр эзелгеге 193 кижи турар, 35 кижи общежитиеден орээл дилеэн, 50 кижи чурттап орар байдалын экижидер дугайында билдиряшкиннерни киргеп.

Шагаан-Арыг хоорайның тудуунуң бирги эзелээ ам колдуунда доостуруунуң кырында келген. Ийиги эзелгениң тудуун өй-шаанда эгелээр дизе, төлевилел-смета документацияны амдыгааштан эгелеп негей бээр үүгүрлүг. Бо чайын хоорайның сүт-биле хандыртынар черин алгыдып, арыглал дериглериниң ийиги эзелээниң тудуун эгелээри чугула. Эрги хоорайдан көшкен, аңаа хамаарылгалыг организациялар ооң санитарлыг арыглаашкынын дүрген эгелээш, доозар үүгүрлүг. Бо эргежок чугула айтырыглар амдыгында кымны-даа дүвүрстелбейн турары элдептиг. Хоорайның бирги эзелээн тудуп эгелээрде кылган частырыгларны ам катаптавазы күзенчиг.

Кодур-оол ОЮН.
«Шынның» корреспонден-тизи.

ХООЗУН СӨСТЕРДЕН — АЖЫЛ-ХЕРЕКТЕРЖЕ

Агроүлетпүркүркомунуң удуртукчулары, адырлар аайы-биле килдистерниң кол специалистери шүгүмчүлелди чоттуу-биле шын билип, хүлээп ап турары амыдыралга боттуг чүүл болур. Республиканың Агроүлетпүркүркомунуң партком кежигүннери сөөлгү болуп эрткен партия хуралынга болган саналдардан ыңдыг түңнелди үндүрген. Аңаа «1987 чылда Агроүлетпүркүркомунуң болгаш организацияларының бүдүрүлге-саң-хоо ажыл-чорудулгазының түңнелдериниң болгаш ажыл-агыйның экономиктиг арга-хевирлерин сайзырангайжыдар талазы-биле партия организацияларының сорулгаларының дугайында» илеткелди республиканың Агроүлетпүркүркомунуң даргазының бирги оралакчызы И. М. Сувандии кылган. Шүгүмчүлеп чидиг, тодаргай болган. Ылакгыя дарганың оралакчылары И. Г. Лавриненко, К. Ш. Ялаков, С. М. Мешкорудников, адырлар аайы-биле килдистер эргелекчилери И. И. Беляков, Б. Б. Балчирин болгаш өскелериин-даа атта-рынга үнген чемелиг сагындырыглар хуралдың ажык-чарлыын, угланыышкынын тодаратқан.

Илеткелди ажылга өскелиргелер барын демдеглеп-шаан, ажыл-агыйны шапкын арга-биле хөгжүдеринче ыракта чедир ажылдаваин турарын, эде тургустунуушкун айтырыгларынче ам-даа хамылап кирбейн, эрги хевээр ажылдап турарын тодаргай чижектерге көргүскен. Бүдүрүлге болгаш продукциянның кол хевирлерин садарының планнарын күүсетпээн совхозтар ам-даа эвээш эвес. Чүгле эрткен чылын 12 муң быжаа 99 муң хире шээр мал толу чедир алдынмаан. Ооң кырында малдың өлүп хораар чоруу, өре-самчыгдал кызырылбайн турар. Чүгле өре-самчыгдалдың чидириинден 2500 тонна хире коң эттти чедир албаан. Ол саннарның ар-тында тодаргай бурууллуг кижилер турп турар

Малдың өлүп хораар чоруунуң кол чылдагаазы республикага мал эмнээринiң албанын барык чээрби чыл чедир удуртуп турар И. И. Беляковтуң ажылында чаңгыс черде таптааш-хынның Б. Б. Балчирнің удуртуп турары мал ажылының талазы-биле килдистиң түскай эртемнигдериниң талазындан ыналданы кошкатканының түңнели-дир.

Тарылга шөлдериниң дүжүктүрү чылдан чылче чавыс болуп артпышаан. Каш чыл бурунгаар ажылдап кылдынган чер ажылының девискээр системазы сагыттынмайн келген. Ооң түңнелинде мал чеми культуралларының сиген-ширбиниш шоолуг үнмес черлерде тускайлап турар. Агротехниктиг хемчеглериниң чугула хуусаалары сагыттынмайн келген.

Керээлиг арга-биле ажылдап турар коллективтериниң көргүзүглерин эрги бүү-биле ажылдап турарларынындан дээр биле чер дет ыглалдыг. «Өөк» совхозтуң А. И. Калягинге удуртқан интенсивтиг күш-ажыл коллективиниң чижекке ап болур. Эрткен чылын ол коллектив быжыглаттынган шөлүнүң гектар бүрүүнден 17,6 центнер дүжүттү — совхозта болгаш дузазын дүжүттен үш катап хөйнү алган. Звеноның механизатор бүрүзү 352 тонна продукция бүдүрген азы совхозта ортумак көргүзүгден 215 тонна хөй болган

Коллективтиг керээни болгаш бот-оруулга-чарылганы шиңгээткен өске-даа коллективтер чедишкинниг ажылдап турар. Ындыглар мал ажылында база эвээш эвес. СЭКП-ниң XXII съездизи аттыг совхозтуң Доргун СБФ-зы, «Сүт-Хөл», «Алдан-Маадыр» совхозтарының Өлең Чечектиг хойжу бригадалары «Сүлпак» совхозтуң семиртилге звенолары оларга хамаарагыр. Чижээ Доргун СБФ-ның ажыл-ишчилери коллективтиг керээ бүгээр үш чыл уламчыр ажылдап турар. Бо үениң дургузунда саар коданның инек бүрүзүнүң сүт бээри 380 килограммга улгатқан, продукциянның эң хемчээлиниң бот-үнези 1,7 рубльге кызырылган.

Мурнакчыларның дуржулгазын нептеретпейн турар. Мында ажыл-агыйларның экономиктиг албаннарының удуртукчуларының бурууну бала бар: олардан өске ол дуржулганы кым пропагандазар болгаш нептередир ужурлугул?

— Бис экономистерниң салдарын болгаш дузазын манап турар бис — деп. Агроүлетпүркүркомунуң даргазының оралакчызы И. Г. Лавриненко бодунуң саналынга чугаалаан. — Ам дээрезинде ол салдарны бис көрбейн турарывыс харааданчыг. А ынчаарга бис шупшувус ам чаңгыс черде, чаңгыс сорулгалыг ажылдап турар болгай бис

Бүгү адырларның күжеиишкинерин мөөңнээринiң эргежок чугулазының дугайын үнүп продукциязын бүдүрер болгаш болбаазырадыр киллизиниң ажылдакчызы А. И. Градобоев, Агроүлетпүркүркомунуң даргазының оралакчызы К. Ш. Ялаков, ветеринария киллизиниң начальниги И. И. Беляков, өске-даа коммунистер чугаалаан. Күжеиишкиннерни каттыштырарының эргежок чугулазын олар шупшуп, медереп билип турар. Чүгле херек кырында демниг хөделири чугула.

— Бис, ветеринария ажылдакчылары, дыка хөй таварылгаларда мал чеми белеткелчилериниң харын-даа тудугжуларының ажылы дээш качыгдап оортан хамаарылгалыг боол турар бис — деп, И. И. Беляков бодунуң саналынга дорту-биле чугаалаан. — Шынар чок мал чемнери, шык, соок кажаалар — дыка хөй аарыгларның чылдагааны болуп турар. А ол чылдагаанынарны чайладырынга демниг хөделиишкинер көзүлбейн турар. Бир эвес сонуургалдыг, демниг ажылдаар болбувусса, аарыгларны эмнээр болдурбас талазы-биле ажыл дыка-ла дээштиг болур ийин».

— Бис база-ла кымдан-даа артык мал чеми белеткекчилерден улуг хамаарылгалыг боол артып турар бис — деп, К. Ш. Ялаков демделээн. — Оларның багай ажылы дээш бис бала харажадап, когарап турар бис. Чижээ, мал чемнериниң бот-үнези хөлчок улуг, ол мал ажылының продукциязының бот-үнезин чайгаар-ла дартадып турар.

Бодза бүгү чүүлдер түңнелинде барып ажыл-агыйларының экономика — санхоо байдалынга багай салдарын чедирип турар. Чижээ, совхозтарның оруулалының деңнели 11 хууну дөңгүп-ле ажып турар. Ажыл-агый чорудулгазының чаа байдалдарында чедишкинниг ажылдаарынга бо көргүзүгүну адак дизе-ле ийи катап кодүрери эртежок чугула.

Агроүлетпүрүнүң болбаазырадыр бүдүрүлгелериниң коллективтери база-ла эвээш эвес бергедээшкиннерге таваржып турар. Оларның хөй кезии эрткен чылын карылгалыг ажылдаан. Материал-техниктиг хандырылга базазының карылгазы — 1 млн. 75 муң рубль пиво заводуның — 51 муң, эът-соок далганы бүдүрер заводтуң — 76 муң рубль болган. Автотранспорт бүдүрүлгелери база карылгалыг ажылдап турар. Чижээ, «Агропромтранс-2» бүдүрүлгенің карылгазының түңү 130 муң рубль ашкан.

Карылгалыг болуп турарының чылдагааны — күш-ажылды кошкак организастаанында, кижилерниң ажылдап үнер-кирер чоруунда, специалист кадрларның чедишпеэнинде. Эрткен чылын «Агроүлетпүртранс-2» каттыжышкынга 188 кижини ажылга үдээп алган, а 196 кижини ажылдан үндүргеп. Ол ышкаш кадрларның ажылдан үнер-кирер чорууну «Тываагроүлетпүр тудуг» каттыжышкынында база хөй болуп турар. Ында чыл дургузунда 4.375 кижи-хүн ажыл шагы үстүнгеп, тодаргайлаарга, ынча хүн хилис баргап. База ол-ла үениң дургузунда 180 кижи азыриктер сергедир черге кирген. Ол чорук ол организацияда контрольдук негелдениң болгаш күш-ажылчы сагылга-чурум дээш демиселдиң көңгүс кошкаанын херечилеп турар.

Ол-ла каттыжышкынарның удуртукчуларының эрги «арга-методтардан үштүнмайн, кабинетке олуруп алгаш айтышкын, удуртулга бээр чаңчылы хевээр артпышаан. Эрткен будун чыл дургузунда «Тываагроүлетпүр тудуг» каттыжышкынының даргазы Г. М. Шубник 25 хүн сургачылаш, оларның 13 хүнүн республикадан дашкаар черге эрттиргеп. Оон эки түңнел көзүлбээн, ында эде тургустунуушкун амга чедир боттанмайн турар.

— Агроүлетпүр комплексининң хөгжүлдезинде чедип алдынган чедишкиннер билдингир — деп, хуралга сөс алган, Тыва АССР-ниң Дээди Совединиң Президиумунуң Даргазы Ч.-Д. Б. Оңдар чугаалаан. — Инекпин, күштүң хавапның продуктулуу өскен. Ынчалзажок бо талазы-биле көргүзүлер моон улуг болур ужурлуг болгаш боол болур-даа. Удуртукчу коммунистерниң маңаа ролюн кудулаарын болбас керек. Ынчалзажок даамайлаар хөөннерге алзып, аңаа олуруп болбас, шагдан бээр бистиң мурнакчыларывыс туруп келген, билириивис айтырыгларны шудургу, дидим бүү-биле шиитпирлээр, дүрген эдериниң оруктарын тывар керек.

Көрүп көрүнер, суурларывыс аян-шинчизи кандыгдыр. Аныяктарның кодээдеп дезип турарының тылдагаанын мында эвес бе? Кадрлар айтырыының чидиг боол турарының чылдагааны бо эвес бе? Бо болгаш өске-даа айтырыгларны шиитпирлээрингe Агроүлетпүркүркомунуң удуртукчуларының болгаш специалистери силер и и н ролюнар холчок улуг. Удуртулганың бүгү н г у методтары-биле ажылдаар керек. Бистиң амыдыралывыстың бүгү талаларын демократчыдарының үндезини экономиктиг реформаның ачызы-биле республиканың социал-экономиктиг хөгжүлдезиин дүргедедип болур. Эде тургустунуушкун соксаал чок, күжеиишкинниг күш-ажыл-биле чедип алдынар, а аңаа кол чөрии силер, коммунистер, эвээш ужурлуг силер — деп, Ч.-Д. Б. Оңдар түңнээн.

Хуралдың ажылынга СЭКП обкомунуң секретары Ш. Д. Ооржак киришкен.

Александр АҢГЫР.ООЛ.

СЭКП-ниң XIX Бүгү-эвилел конференциязынга уткуштур

Партийжи амыдырал: эге организация, ооң ажыл-херээ

ИДЕПКЕЙИН БЕДИДИП ТУРГАШ

СЭКП-ниң Уставы коммунистерниң күш-ажылга, ниитилел-политиктиг болгаш ажыл-агый амыдыралынга авангардчы ролюн бедиперин партия эге организация бүрүзүнге хүлээндирип турар. Ынчангаш партбюро партия кежигүннериниң инициативазын, харысаалгазын бедиперинче доктаамал кичээнгейни салып келген. Эртчен ажыл-агый чылында сүт-бараан фермазының коллективи бригада керээзи-биле ажылдап эгелээн. Экономиканы эргелеп-башкарарының чаа аргалынче шилчээнии партия организациязының ажылының стилин, арга-методтарын өскертиринге, чазартырыл негеп келген. Хамыктың мурнунда кижилер-биле ажылды үндезини-биле өскертири чугула болу берген.

Эвилелиг партия хураанынга фермаңың бригада керээзи-биле ажылдап эгелээн соонда коммунистериң партия организациязының сорулгаларының дугайында айтырыгны чугаалашкаш, коллективтиң ажыл-чорукхулгазын аналитээш, чаа өзу-биле ажылдаарының хемчелерин ажылдап кылган. Бо чугула хереже коммунистер үлегерин көргүзер, бүдүрүкчүүт ажылдаар ужурлуг дээрзин онда айыткан. Оларның хөй нуруузу хуралга санал бергеш, бот-оруулга-чарылганы вептередир, күш-ажылдың салгалга-чурумун быжыглаар, хөй продукцияны бүдүрер, соң шынарын экижидер хереже боттарының төлептиг үлүгүн киирерин хүлээнгеннер.

Партбюро хуралдың шинтпирлээриниң күүселдезин организастаар, хынаар талазыбиле элээн ажылдарны чоруткан. Партия эге организациязының үчёдунда 16 коммунист бар, ол улуг күш. Планныг онаалдаларын, партийжи даалгаларны, политиктиг болгаш экономиктиг билиин коммунистериң бедидип турарының дугайын, да отчёттарын партия хуралдарынга дыннаарын көвүдеткен. Хоочун саанчылар коммунистер Дүктүг Ондарның, Шет Куулардың болгаш өскелериниң-даа отчётарын дыннаан. Ол болза чүгле отчёдун дыннаан коммунистериң эвес, коллектив кежигүннериниң даанган ажыл-херек дээш харысаалгазын бедиперинге, бригада керээзиниң негелделерин ёзугаар чаа ёзу-биле ажылдаарынга салдарны чедирген. Саанчы, ишек кадарчызы бүрүзү-ле фермаңың ниити көргүзүлгелерин экижидер хереже төлептиг күш-ажылчы үлүгүн киирер дээш шалыпчы ажылдап турар. Саар инектерниң ажаалдазын, чемгерилгезин, сүтгарылгазын, одарлаарын эрткен чылдардан элээн экижиткен, күш-ажылдың сагылгачуруму болгаш. Ынчангаш ферманың ажыл-ишчилери сүт бүдүрериниң күрүнеге садарыпың планныг онаалдаларын эрткен чылын ажыр күүсеткен. Тодаргайлаарга, 620 тонна сүт бүдүрер турган, 689 тонна чедирген. Күрүнеге 600 тонна сүт садар даалгазын 23 тонна ажыр боттандырган. Оларның хөй нуруузу бирги сорттуу болган. Бир инектен ортумаа-биле 2204 кг сүттүг саап алган. Бо көргүзүглер 1986 чылдаазындан хөй болуп турар. Ооң уламындан ферма оруулгалыг ажылдаан.

Ферманың коммунистери шупту амгы үениң негелделериниге дүүштүр ажылдап, чедип алган күш-ажылчы чедиишкиннериниге оожургаавайн, ону ковүдеринииң курлавырларын, аргаларын доктаамал дилеп, тып турарлар.

СЭКП обкомунуң кежигүнү, Тыва АССР-ниң Дээди Совединиң депутады, ферма эргелекчизи, саанчы Алдынкыс Монгуш күш-ажылды организастаарының депшилгелиг аргазы — бригада керээзин неперединче, ажыл-ишти экижидерине, ажылчыннарның кижизидилгезин чогуур деннелге тургузарынче доктаамал сагыш салып, ону баштап, удуртуп, ажыктыг сүмелерин берип турар. Коллективтиң саанчыларының аразында чарышка эрткен чылдың түнели-биле ол бирги черни эзээн. Ол ышкаш республиканың дээре саанчыларының санынга кирген.

СЭКП райкомуның кежигүнү саанчы Шет Куулар, район Совединиң депутады саанчы Надежда Куулар, сөвхозтуң партком кежигүнү инек кадарчызы Бичеоол Сат, саанчылар Долума Кара-Сал, Татьяна Сат болгаш өске-даа коммунистер чүгле эки ажылдаап турар эвес, хөй-шинтиниң ажылынга идепкейлиг, амыдыралга төлептиг, өскелерге үлегерчижектиг кижилер болуп турар. Оларның тура-соруктуг күш-ажылы, идепкейлиг чоруу ферманың мурнунда салдынган сорулгаларны чедиишкиннииг шинтпирлээринге дүзалап келген, моон соңгаар-даа ындыг болуру чугаажок. Партбюро оларны дамчыштыр партийжи организастыг, идеологттуг, политика-кыйзындылгелиг ажылды чорудуп, коллектив кежигүннерин бир демнит ажылдаарын, планныг онаалдаларын күүседирин, продукцияның шынарын экижидерин чедип алган. Ол дээрге чүгле ажыл-херектиң эгези деп чүвени билип турар бис. ону улам ханылаар, неперединче, эртемниг чедиишкиннерин, мурнакчы дүржулганы ажыглаары бистеп негеттинип турар.

Социал айтырыгларны шинтпирлээринче сагыштыг салып турар. Фермада кызыл-булуң, столовая ажыгдалга кирген.

Көргүзүглерни улам экижидериниге шаптыктап турар чамдык четпестер бисте бар. Ол дугайында совхозтуң бүгү коммунистериниң, партком, бистиң партия эге организациязының хуралдарынга кеш удаа чугаалажып, ону элип алыр талазыбиле хемчеглерни доктаалдарда бижээн. Ындыг-даа болза бо хүнге чедир күүсеттинмээн. Фермада бычаа кажаавын, төп одалга системазын элээн каш чыл улаштыр тудуп келген, анаа хөй акша-хөреңгини чарыгдаан, ол хирезинде ажыглалга киирип шыдаваан. Совхоз ону бодунуң күжү-биле кылып ап болур аргалыг турган, өске черден келген бригалалар хөлезилеп ажылдадып турары шын эвес. Бызаа кажаазы багай болганындан, чылдың-на ооң баш сыны чедир албайн келген бис. Эрткен чылын чүстенне чүгле 45 бызаа алган. Фермада хеп үштүр өрээлдер соок болганындан, кандыг-даа ажытлал чок болуп турар.

Бистиң ферманың коммунистери, бүгү ажыл-ишчилери партияның XIX Бүгү-эвилел конференциязының ажыттынар хүнүнге чедир бо чылдың бирги чартык чылының планныг онаалдаларын күүседир хүлээлгени алган, ону боттандырарыбиле шалыпчы ажылдап турарлар.

Моңгуш-оол МОНГУШ-ООЛ, СЭКП-ниң XXII съездиниң аттыг совхозтуң Дөргүн сүт-бараан фермазында партия эге организациязының секретары, саанчы

Таңдыда Владимировка ортумак школазының үстүкү классчыларының чамдыктары аттестат-биле кады трактористиң шынзылгазын дужаап ап турар. Сергей Саян ийи чыл мурнунда школаны дооскаш, база ындыг документтиниң алган. Баштайгы чылында ол сиген белеткээр бригадага ажылдаап. Дараазында чылын «Россия» совхозтуң дүржулгалыг механизатору Олет Сувактың дузалакчызы апарган. Ам комсомолчу С. Саян Т-150 деп тракторну боду башкарып, фермада мал чемин сөөртүп турар.

ЧУРУКТА: солагай талазында Сергей Саян биле Олет Сувак.

Анатолий ЗАЙЦЕВТИҢ фотозу.

Үндезин реформаның оруу-биле

АРТЫНЧЫЛАРНЫ ОКТАВАЙН...

Ыяш белеткеп, болбаазырадып турар бүдүрүлгелер артынчыларны чоокка чедирле долузу-биле ажыглавайн турган. Бо беш чылдан эгелеп чарыгдалдарын барымдаалап турганы, кайы хире артынчы үнүп болурун санаанг, түс-түс бүдүрүлгелерге онаалдаларны 2000 чылга чедир перспективтиг планны база тургускан. Баштайгы ийи чылда көргүзүглер ындыг-ла өөрүнчүг эвес болган.

1987 чылдың түнели-биле Чурт үлетпүр министерствозунуң бүдүрүлгелериниге 6,6 мүң кубометр ыяш артынчылары чыгдынган. Ооң 3,5 мүң кубометрин ажыглаан. Алгы, кеш, өске-даа артынчылар-биле кады ооң 86 мүң рубльдиң ооң пштинде 39,2 мүң рубльдиң чоннуң хереглел бараанарын бүдүргеп. 2,6 мүң кубометр хире тонна бүгү артынчыларны анаа төпкен. Сарыг-Септиң райүлетпүр комбинадындан сүй-белек болгаш чоннуң үстүвеер кылыгларының шенелде бүдүрүлгезиниден аңгыларының болдуу ажыглавайн барган. Нинтизи-биле алырга, артынчыларның 53,2 хуузундан бараан бүдүрген.

Республиканың совхозтарынга чүгле 0,5 мүң кубометр артынчыларны саткан. Бо чугула хереже тывынгыр болгаш ажыл-агыйжы чорук дузалаары чугаажок. Чамдык удуртукчулар ону ажыглаарының оруктарын дилеп тыппайн, анаа олуруп турары чемелексенчиг. Хирээндии совхозтарга чемиштидилге кылдыр райүлетпүр комбинаттарының транспорту-биле сөөртүп эгелээр. Хереглекчилериниң үлүг совуургалы база көөрүбейн турар болганда, ону шолче анаа-ла төкпейн, сагарын өөренип көөр болза эки.

Кызылдың мебель фабриказы 96 кубометр артынчыларны ажыглаан. Ыяш дилериндеп 2,5 кубометрни, ыяш плиталарны 26,5 кубометрни, шуугайны 12,2 кубометрни, хирээндиин 39 кубометрни, ыяш-хирээндин плитаны 15,5 кубометрни министерствоның салбырларының хереглелиниче киирген.

Одаар чүүл үлетпүр министерствозунуң бүдүрүлгелериниде 168,0 мүң кубометр ыяш артынчылары, 50,6 мүң кубометр артыкшылдыг дилиг материалдары чыл дургузунда чыгдынган. Бүдүрүлгелериниң боттарында 21,1 мүң кубометр чыдып турар. Ооң 15 мүң кубометрни хереглээн, арткан 6,1 мүң кубометрни үзүткаан. Артынчыларның ажыглалының нормативи 78,4 хүү болган. Өске бүдүрүлгелерге ону садып сайгарарын практикалавайн турар.

ИХМ-ниң бүдүрүлгелерин 1990 чылга чедир артынчылар ажыглалының планын тургускан. Ону чыыры ның, ажыглаарының чүрүмүн шингыыраткан. Эрткен чылда тургустуунган 3,7 мүң кубометр артынчының 2,5 мүң кубометри одалгаже үнген. Боже көрдүнгени 2,9 мүң кубометр турган. Ооң продукция бүдүрери 0,9 мүң хире кубометрге санаттынган турган болза, херек кырында 1,2 мүң кубометрни ажыглаан. 32,5 мүң рубльге артынчыдан бараан бүдүрер даалга 4 мүң рубльге чедир күүсеттинмээн.

Чинге чүдуктарны, хыптыннарны, хирээндиин, чолдак маңзаларны хереглелче кинерининг оруктарын амдаа долузу-биле ажыглавайн турарын айтыры чугула. Садыг организациялары-биле, хереглекчилер-биле харылзаа коштак. Ыяш бүдүрүп турар бүдүрүлгелериниң боттарының деми чок болуп турар. Арга-ыяш ажыл-агый министерствозу безерек кескиндиларны, хирээндиин, төжектерни, будуктарны ээлиг болдурар дээш ындыг-ла конгуг сагыш салбайн турар. Чыл отчёдун дужаавааның бодаарга, ажылдар кылдыынаан-дыр.

Үстүнде адаанывыс бүдүрүлгелерден аңгыда, ыяш болбаазырадып кылып турар өске-даа пехтер бот-оруулга-чарылганың болгаш бот-ажыланыышкынның байдалын, да карылгадан чайлаар дизе, иштики курлавырларны дилеп тывар үжүлүг, ол чокта оруулга келбес. Ынчангаш Күрплан онаалдаларны моондаа соңгаар хынамчалыг тургузар, контролдаар. Комплекстиг планда киргеп 17 бүдүрүлгениң чүгле 8-зи отчёдун берген.

Бүдүрүлгелер чылдан чылче артынчылар ажыглалын экижидип кел чыдар. Ынчалза-даа курлавырлар амдаа эвээш эвес. Экономиктиг эде тургустунгушкунуң үезинде артынчы чок технология бодунуң эргелинче киреп чугаажок. Бо чылдың даалгаларын план күүселдезининң болгаш бүдүрүлгелериниң хемчээлиниң өзүлдезин барымдаалап тургаш таарыштыр эде өөрүн өөренип көрүп турар бис.

Ыяш артынчыларындан хөй кажаалардың штакетник-терин, харын-даа туйбуну кылып аптар аргалар бар турда-ла, бо чиик ертектиг материалды ажыглавайн турары черле таарымча чок. Ылангыя сад эштежилгелеринге, дача тудуунга херек артынчыларны чонга садарының аргаларын дилеп тывары чугула болуп турар.

Валентина НЕВОЛИНА, Күрпланның материалдыг балансылар илдизиниң улуг экономизи.

Хой ажылы—аныяктарның шалыпчы херээ

ӨГ-БҮЛЕ КЕРЭЭЗИ-БИЛЕ

Ленин аттыг совхозтуң экономиказының бир чугула адыры—хой ажылы. Бүгү хойжулар өг-бүле керээзинче шилчээн. Бо чаа арга-биле ажылдаалар төрүүр хойда малчыннар бир чыл чедип, төрүвес коданнарда хойжулар чартык чыл чедип турар. Оларда чугула кампания—хой оолдаашкыны февральдың ортан үезинде эгелээн.

Ленин аттыг совхозта ВЛКСМ комитединиң секретары Сергей Аракчаа совхозтуң хүн бүрүде ажыл-херээнге, чугула айтырыгларны шинтпирлээринге комитеттиң киржилгезиниң мал ажылынга аныяктарны туспуста тааришпыр тургускаынының дугайын ооң-биле чугаалажып олурувуста, илангыя аныяк хойжуларның санын өстүрери парын айтырыгларның бирээзин дээрзин тайылбырлады.

Совхозта комсомол организациязы—улуг күш. Ооң хүрээленинде ам тозан ажыг оолдар болгаш кыстар бар. Оларның иштинде малчыннар эвээш эвес. Ажыл-агыйның ийи хойжу бригадазында 22 комсомолчу, элээн хөй аныяктар бар. Ынчангаш кыштаглаашкынның баштайгы хүниериниден-не комсомол комитеди бо чугула кампанияга аныяктарның киржилгезин кичээнгейнин төвүнге тургускан.

Хойнуң массалыг оолдаашкыны февральдың ортан үезинде эгелээн. Малчыннарга дузалажырыбыле үзеен ажыг сакманчыларны чорутканын. Кызыл сылдыс ортумак школазының госкү классчылары бо харысаалгалыг үеде хойжуларның база идепкейлиг дузалакчылары.

Совхозтуң хөй малы ниитизи-биле үжен бир кезек черде кыштап турар. Оларның 6297-зи төрүүр хойлар, ону ооң беш коданда хуваагаң. Төрүүр хойда малчыннар шупту эрткен чылдың январь бирден эгелеп өг-бүле керээзинче шилчээн, а торүвес хой коданнарында хойжулар чаа арга-биле ажылдаа-ла чартык чыл чедип чорууп. Ынчангаш хойжуларның экономиктиг болгаш эдээтөөредилгезин организастаары бо ажылга улуг ужур-дузалыг болган. Совхозтуң комсомол активи ол чугула ажылдың хамыызында артпааннар.

Совхозтуң № 1 болгаш № 2 хойжу бригадаларында (бригадирлери партия райкомунуң бюро кежигүнү М. Т. Кыныраа, Т.Б. Д. Дүлгү) чамдык коданнарында чоокта чаа барып, аныяк хойжуларның ажыл-ишкө-биле таныштым. Анаа ВЛКСМ райкомунуң инструктору Өпей-оол Ооржак, совхозта комсомол комитединиң секретары Сергей Аракчаа олар-биле кады чордувус.

№ 1 бригаданың коданнары совхоз төвүнден ырак аверсте, кожа-кожа. Ажылагыйның төрүүр хойларының барык чартык кезии мында. Комсомолчу Каадыр-оол биле аныяк коммунист Рада Күндүүлерниң Ак-Тейде кыштаанга эртежик четтивис. Ында ажыл-иш кидин түүк. Бригадир, мал эмчизи, суг соөртүр машина чолазчызыдаа ында келген түрлар. Бригадир Маадыр Төмүровна Кыныраа чаш хураганнарны дугаарлап доозупту. Баштайгы дөрт хүнде төрүттүнгени 93 болду. Мал эмчизи Ирина Тас-ооловна Оюнга хойжу өг-бүленин ээлери, сакманчылар база дузалашкан: стоматитке удур вакцинаны чаш хураганнарның эриннеринге чаап, эът агарарынга удур натрий селенидин сыкыртып доосту. Бо коданда оолдаашкын түлүктел, хүн бүрүде чээрби ажыг хураган немежип турар.

Хойжу өг-бүленин ээлери Күндүүлер кадарчылаашкын үш чыл четкен. Эрткен чылын ажылгалга кинрген чаа бажында чурттап, хостуг шактарында телевизорну көрүп, магнитофонну дыңнап, эки адылдап турар болдулар. Ында чаа чүнар-бажыңны бап тутган. Аныяк хойжулар өг-бүле керээзи-биле ажылдааш бир чыл четкен, бо чылын совхоз-биле чарган керээ ёзугаар социалистиг үлээлгени алган. Коданда 408 хойдан төрүүр үүс башка онаашпыр 80 хураганны камгалап алырын, бир хойдан 1,7 кг дүктү кыргыырын, үзүлдеге чедир ниити дириг деңзикни 76 центнер, бир хураганның ортумак деңзикни 25 кг чедирерин, бодунуң күжү-биле сигенни, өдекти белеткеп алырын хүлээнген.

Оларның созу ажыл-херек-биле карышпайн турарын бо хүннернин чижектерин база көргүзүп турар. Сорулга ам төрүүр хой бүрүзүүнүң чаш төлүн менди алыры. Чемгерилгени рационга дүүштүр чорудуп, оолдаан болгаш оолдаар чыгаан хойларны тургузу азырап, өскелерин эртен чемгерип, одарладып, хайгаарап турар.

Бригадир Маадыр Төмүровна чайланы бөөр аразында-да ооң-биле чугааны уламчыладывыс.

— Бисте кыштаглаашкын хүр чаагай. Оолдаашкын изиг түүк. Баштайгы ийи неделя хире үеде бир муң ажыг хураган мамгалап алдынды. Эмнээшкин, сыкыртышкынны чорудуп, чаш хураганнарны дугаарлап, мал чеминиң рационуун шынгыы сагыырын контрольдап турар бис. Ооң курлавыры кодан бүрүзүнде бар. Четпес чүве — чамдык коданнарда чырык чок. Электри чырыы чүгле үш коданда бар. Хоюнуң чартык кезии оолдапкан ийикпе оолдаашкын адакталган-даа коданнар бисте бар — деп, ол чугаалады.

Бригаданың өске-даа хойжуларының коданнарына чедип ажыл-ишти сонуургадывыс. Хоочун хойжу Соян Данықовна Доржу Шуваганчы-орукта кыштап олурар. Ында дөрт чүс ажыг хойнуң оолдаашкыны адакталган. Комсомолчу сакманчылар Хенмерек Чамзы, Рита Маннык олар тус-туста чүс чедир хураганнарны менди алган. Хойжу бо чылын төрүүр чүс хойдан 85 хураганны камгалап алыр, бир хойдан 1,8 кг дүктү кыргыыр хүлээлгени алган мен диди. Кыштагда чылыт бажын болгаш күдүк бар.

ХОЙЖУЛАРНЫҢ ЧЫГЛЫР ОДАА

№ 1 бригадага моон мурнунда кызыл-булуң чок турган. Эрткен чылын ону тудуп берген. Ооң ишти, даштыарыг-сиглиг, бус-биле чылдыр батареялар доктаамал чылдың турары таарымчалыг. Маңаа хойжулар ай санында хуралдап ооң концерт көрүп, экономиктиг болгаш эдээтөөредилгенин кичээлдеринге чыглыр. Улуг Октябрьның 70 чылынга алдарлаттыкан социалистиг чарышка эки көдүүшкээри дээш бригаданың чаңгап алганы СЭКП ТК-ның, ССРЭ-ниң Министрлер Чөвүлелиниң, ВПСПС-тиң, ВЛКСМ ТК-ның Хүндүлел бижиин, партия райкомунуң болгаш райкүүскомнуң Тураскаал вымпелин, өске-даа шаңналдаттыкан макталдарны ында асканын көрдүвүс. Ол база үре-түнелиниг ажылдың хереченин.

Бригада чөвүлелиниң бүлүүн база ында дерээн. Партия комсомол бөлүктеринің составын, экономиктиг болгаш эдээтөөредилгенин программаның чарыштыр бижээш аскан. Бригаданың ажыл-херээн көргүскен өске-даа чүүлдер кызыл-булунда бар болду.

Бригада чөвүлелиниң даргазы Сүге Назын база ол төпте кыштап, алды чүс ажыг баш ар хураганчы кадарып турар. Бо кызыл-булуунуу чаа чүнар-бажыңны эрткен чылын тудуп, ажылдаага киргенин ол чугаалаап, ук бригаданың малчыннары коллуг чүнар-бажың-биле хандыртынган, ам чүгле ийи, үш хире кыштагда чок дээрзин дыңнатты. Бажың-биле олар база коллуу хандыртынган.

— Бедик вольтулуг электри дамчыдылгазының чогу биске бергелерни таварышпырып турар, бичии хөделдиригчилерни ажыглап турар бис — деп, Сүге Суңмаевич чугаалады.

Хоочунуң чугаазы-биле алырга, бригадада аныяк малчыннар эвээш. Ынчангаш аныяктарны хоочуннарга кожуп, даандырып тургаш осторурин ол күзеп олурар. Мону шинтпирлээрде аразы чоок-чоок кыштагларны алыдар, коданг бүрүзүнде хойнуң баш санын таарыштыр көвүдеди тургузар, ооң ажаалда-каладының технологиязын шын сагыыр болза экижидир, ынчан малчын аныяктар-даа көвүдеер ийик деп, күзелин ол илеретти.

Хоочунуң бо санал-оналын ажыл-агыйның директциязы, партия, комсомол комитеттери өөренип көөрү күзенчиг чорду.

АНЫЯКТАР ХӨЙ-ЛЕ БОЛЗА...

№ 2 бригаданың малчыннары Тестиң бир талазында кыштап турар. Чамдык черлерде хар хөрүктери бергилээн болду. Хойну хөрүк чок черлерге одарладып, далбыйлап-даа турар.

Бо бригаданың мурнакчы аныяк хойжулары Анатолий биле Зоя Сандыктар Нарын-Сайырда кыштап, төрүвес дөрт чүс ажыг хойну кадарып турарлар. Зоя ону класстыг дооскаш соонда малчыннай бергеш, ам партия кежигүнүүнүң кандидады. бригадада комсомол бөлүүүнүң удуртукчузу. Өг-бүле керээзинге киргеп, ам чартык чыл четтивис дидилер.

Коданда хой хүр чаагай. Чамдык боттуг дуза оларга негеттинип турарын чугааладылар. Бир чугула чүве — кыштагга башынды чунар-бажыңны тудары, электри чырыын киңирер. Электроэнергия айтырыы харын шинтпирлеттинип, кожазында кыштагларда чагылар тургузар черлерни казып херекселдерин белеткеп каан турду.

— «Төрүвес хойда улуска тараа эккеп бербестей бөөр улус-тур. Элээн сүржүп келгенивис түнелиниде үш тонна тараны дүүп алдывыс. Хой арыг баксырага канчаарыл? Чамдык коданнардан ону дилеп аккелгеш бедип чемтерин турдувус ам бисте арыг баксыраан үш хураган бар» — деп, Зоя Сандык чугаалады.

Ооң аңгыда совхозтуң директциязынга, комсомол комитединге хамаарыштыр бодунуң күзелдерин аныяк хойжу база чугаалады. Эки ажылы дээш аныяктарны шаңнап-мактаарының бир хевири — даштыкыже чоруурунуң путёвкалары чымыштыг үеде — январь, февральда суг келгилээр. А совхозтуң удуртукчулары чорудар хөнну чок боор Путёвка өртээн телезе чоруур хемчээл-биле төлевестей бээр. Ындыг чоруктуң үржүүдан Зоя Сандык эрткен чылын Чехословакия четкенинин путёвка өртээ 397 рубльди боду төлээн.

Бо айтырыгны бир янзы шинтпирлээр болза эки. Ол путёвкаларны күзүн сентябрь, октябрь, ноябрь айларда чорудуп бээр кылдыр шинтпирлээр болза малчыннарга таарымчалыг деп санап турарлар болду.

Ооң аңгыда бо бригаданың аныяктары комсомолчу-аныяктар бригадазын тургузуп алырын күзеп келгенивис. Ынчалза-даа ол шинтпирлеттинмээн. Хой ажылынче аныяктарны турумчудуп, хаара тудар ажыл үк совхозта чылдан чылче чидиг айтырыг болуп уламчылавышаан. Хой хүлээп ап, ону кадарар күзелдиг аныяктар элээш. Чижээ, 1986 чылда ийи дугаар бригадага аныяктардан алды өг-бүле ажылдап турган. олар өскээр үнүп чорза-чорза, эрткен чылын ийи өг-бүле артқан турган. Боттары хойну хүлээнип алган аныяк хойжулар совхозта эвээш. Мал ажылы — аныяктарның шалыпчы херээ олар хоочуннарны солуур, салгал. Ынчангаш бо айтырыгны совхозтуң администрациязы, партия, профэвилел, комсомол организациялары шинтпирлээр үе келген. Чүнүндаа мурнунда аныяктарга ажылдап чурттаарынга таарымчалыг байдалдарны тургузар, аныяктарның школа доозукчуларының ортузунга тайылбыр ажылын идепкейжидери — үениң негелдези.

Бистиң чораан коданнарывыста аныяк хойжу кыстар хеп чүүр машина дараныр машина бичии уругларга эртиг, чараш хептерин чугула хереглеп турар бис деп олурар болдулар. Совхозта комсомол комитеди бо чижектиг айтырыгларны шыңгыы негелделиг турүш-биле шинтпирлежири күзенчиг.

Валентина МААДЫР, «Шынның» корр.

Эрзин район.

КАТОН КАЖАА АЖЫКТЫГ

Сөөлгү үеде республиканың совхозтары хураганнарны одаас кажааларга ажаап, азырап эгелээн, ооң түнелиниде бо технологияны сагып турар ажылагыйларда кажааларга суулар тудар, одаар чүүлдер садып алырынга чарыгдал эвээжээн болгаш хураганнарның олуп хораар, аарыр чоруу эвээжээн. Боторуулга-чарылганже, бот-ажыланыышкынче совхозтар шынтээнде бо дыка ажыктыг арга. Ооң аңгыда мал ажылынга чарыгдалдарны эвээжедиринии, ооң продукциязының шынарын экижидериниң база бир эптиг аргазы бар. Ол чүл дээрге хойга чиик өртектиг бөлүүн кажааларны тудары. Хойга төлевилел бүзүгаар кажаа тударга, ооң ортээ 60-70 мүң рубль болуп турар. Бистиң кожаларывыс Чита областъ биле Бурят АССРинин совхозтарының дуржулгамыдан алырга, кышкы үеде инда хойну катыы кажааларда азырап турары аажок таарымчалыг болуп турар.

Бистиң республиканың ажыл-агыйлары ол аргаяа элээн каш чыл мурнунда база тудуп ажыглаар деп ораллажнышкын кылган. Ынчалза-даа ол кажаанның бедиин, хемчээлин, тударының аргазын база аңаа хойну тургузарының арталарын барымдаалавайн турган. Катон дээрге кыры чадагай, бодүүү-биле чугаалаарга, донгайты салган демир-хүүн хевирлиг, ындыг тырыкы кажаа. Ооң ханазы 4 метрден чавызавас болур ужурлуг. Ханазының таваң долгандыр хаңмазы 50-70 сантиметр, дооразы 20-30 сантиметр онгар каскаш, ону хойнуң курлаг өлээбиле долдур уруп алыр. Ооң аңгыда катонуң ханазының адаанга 50-70 сантиметр кылдыр база-ла хой одээбиле төп, чылыглап алыр. Ооң шуут-ла бажыңга чедир сөөлү азы хыргыыш-биле дутпаар.

Катон кажааның эжиң йиң дакпыр, аразы элээн хос, эжиктерин кидис азы өске бир материал-биле чылыглаар. Катонуңу мурнунга чадагай кажааны тудуп алыр, ооң хемчээли катондан 2,5—3 катап улуг болур, бедии 1,5 метр, ооң ханазы шаараш эвес, хат-салгын өттур хэзывас болза эки.

Катон ыяап-ла тырыкы болур. Ооң хемчээлин тодарадырда, бир дөрбелчин метрге 4 хой турар деп биримп алыр. Чижээлээрге, 200 хойга катоннуң ханазының тырыкы хемчээли 7,96 метр, 250-ге—8,54 метр, 300 хойга—8,92 метр дээш ынчалдыр-ла санап чоруй баар, а кырында тырыкының хемчээли ооң чартыы болур.

Катон кажааны тударда, ооң ортузунга чагы тургузуп алыр, ооң соонда хойнуң санынга таарыштыр чагыдан кажааның ханазынга чедир хемчээлин тып алыр. Үстүнде киңиргепивис сан-чурагай бүзүгаар 300 хойга болза, чагыдан ханага чедир хемчээли 8,96 метрни ийи чарарта 4,48 метр. Бир талазынче база ындыг. Ынчалдыр долгандыр хемчээр. Ханада чагыларның аразы 1,5 метр. Чагылар аразын демжектей шыяр. Чагыны хананың ишкээр талазынга тургузар болгаш ыяап-ла 30 градус ийленчек болур, чүге дизе кажаа доңгайты салган демир-хүүн ышкаш хевирлиг болур дээн бис. Чагыларының онгарда кезээ ирип үрелбезин дээш, ону гудрон-биле чаап алыр азы рубероид-биле ораап алыр. Чагыларны аразы бир-бир метр кылдыр үш кур-биле быжыглаар. Ооң соонда чагылар-биле денвештир кажааны тал, харзаган, хыртын, шет — ындыг чүүлдер-биле дуглаап, ханаңы савап, хымыгымыш-биле дуглаап, ону хат албас кылдыр быжыглаар.

Катон кажааның артыкшылдыы чүдел? Ооң ортээ улуг эвес — 1,5-2 мүң рубль. Катонга хойну кажаалаарга, ооң дүгү арыг болгаш узун болур, ол ышкаш хой быжыг, аарыычал эвес, база бир эки чүүл — сарыг ындыг кажаага турбас.

Катонга хойну кажаалаарының чүрүмү кандыгыл? Хой төрүүрүнүң бетинде бир ай бурунгаар чылыг кажаже көжүрер. Кыжын хой турбаан чылыг кажаа курлаг болгаш чаш хураганга-даа таарымчалыг болур. Төрүвес хойларны кыжын чүтле катоннарга кажаалаар. Арган-дорганнарын, аарый бергеннерин чылыг кажаага азыраар. Кежээ хойну дораан-на катонче киирбес, ооң баарында чадагай кажаага 30-40 минута дургузунда тургузар. А эртен катон кажааны ажыкташ, дораан-на хойну чадагай кажаага үндүр ай дээр. Ындыг таварылгада катон кажаада өдек шоолуг шыгывас болур.

Чаа тутқан катонга баштай савап чадар азы хойнуң курлаг одээн төп алыр, ооң чоорту кажаа бодулда өдектели бээр. Хүндүс хойжу кижи катоннуң одээн ортузунда чагының дөзүнче бөлө эжип алыр, ол таварылгада одек курлаг, чылыг болур. Кежээ хойну кажаалаар мурнунда ол одекти катапла чада тарадыр.

Катон кажаа малды сооктан дадыктырарына тергиин ажыктыг. Ындыг кажааның чадагай кырындан соок киирбес, ол ышкаш үргүлүү курлаг тураг турар. Дүне хойнуң тыныкы өрү көдүрүлеш, соок агазрны киирбес. Бо кажаны тудуп алыры белеп, ынчангаш Агроүлетпүркүкомуун ону тудуп алырын республиканың ажыл-агыйларынга сүмелеп турар.

Борбак-оол БАЛЧЫР, Тыва АССР-ниң Агроүлетпүркүкомуунуң мал ажыл-агый килдизиниң эргелекчизи.

«КОММУНИСТ» ЖУРНААЛДЫҢ ЭЭЛЧЕГЛИГ НОМЕРИ

СЭКП ТК-ның «Коммунист» журналының ээлчегдиг дөртүү номеринде СЭКП ТК-ның февраль (1988 ч.) Пленумунуң материалдарын: Пленум дугайында информастыг дыңнадыгны, М. С. Горбачевтуң «Чаартылганың идеологиязын — револючу эде тургустунгушкунга» деп чугаазын. СЭКП ТК-ның Политбюро кежигүнү, СЭКП ТК-ның секретары Е. К. Лигачевтуң «Ортумак болгаш дээди школаның эде тургустунгушкунуңун чорун турарының болгаш ону боттандырар талазы-биле партияның сорулгаларының дугайында» илетчезин. «СЭКП ТК-ның Чиңгине секретары М. С. Горбачевтуң Пленумга чүүлээнинин дугайында» база «Ортумак болгаш дээди школаның эде тургустунгушкунуңун чорун турарының болгаш ону боттандырар талазы-биле партияның сорулгаларының дугайында» Пленумнуң докладтарын парлаан.

СЭКП-ниң XIX Бүгүэвилел конференциязынга хамаарышкан материалдарны журнал парлап турар. Эстониянның Компартиязының Пярнус райкомуунуң бирги секретары, Социалистиг Күш-ажылдың Маадыры В. Удаминың үүлүн «районда ажыл-херектер» деп рубриканын адаанда парлаан.

«Социализм болгаш шажын» деп редакция үүлүн шажынны күрүнеден, школаны шажындан аңгылаар дугайында Декреттиң 70 чыл болганынга турасказаткан.

(СЭТА).

КИЖИ. АВТОМОБИЛЬ. ОРУК.

Транспорт шимчээшкинииниң айыыл: чок чоруун экижидер

айтырыглар талазы-биле эртем-практиктиг конференциядан

Бистиң республиканың хоорайларынга, суурларында чыл санында-ла автотранспорт аймаа көвүдеп турар. Чүге дээрге ол чүүк-даа сөөртүрүмүү, бассажир-даа аргыштырарының кара чаңгыс хевири. Ол ышкаш Тываның ажыл-ишчилери хууда транспорт аймаан база хөй-биле садып ап турар, ону садыг черлеринде оочурлар бадыткаар.

Бо чаагай чорук-биле чергелештир автотранспорттуң оруукка аймыл-ондак кылыр чоруу база өзүп турар. Эрткен үеде чыл санында чамдыкта бир чүс чедир кижилер хорап, хөй-хөй хамаатылар кемдеп-кергеп турар. Мындыг дүвүренчиг фактылар үк конференцияны чыылдырарын негеп келген. Эрткен субботада болган конференцияга чүве чүгаалаанарның бодалдарын доңчулап мында киирдивис.

Тыва АССР-ниң Министрлер Чөвүлелиниң Даргазының оралакчызы Валентин Андреевич ПАРУНИН:

— Бистиң чуртувустуң девискээрнинге транспорт аймааның озал-ондаа чоокку үелерде болуп турганын парлалгадан номчаан силер. «Адмирал Нахимов» деп корабль-даа озал-ондакка таварышты, поездилер-даа андарлып турган. Аңаа амысындан чарылган кижилер эвээш эвес болган. Ынчалза-даа автотранспорт халавындан амы-тынындан чарлып туралар чуртта дыка хөй, үстүнде когаралдардан черле дудавайн турар. Бистиң республикада автотранспорт айылы черле кызырылбайн турар. Машина-балгаттың саны моон-даа көвүдээр, ынчангаш бөгүнгү чугаага оруукка автотранспорт халавын болдурбас дээш кандыг хемчеглер ап чорудар ужурлуг бис дээрзин ажыт-чажыт чогу-биле чугаалажыр, четпестерни сойгалаар ужурлуг бис.

Тыва АССР-ниң ИХМ-ниң күрүнениң автоинспекция килдизинин начальныги, милицияның майору Данов ДАЖИМБА:

— Эрткен чылын республиканың автооруктарынга орук-транспорттун 384 халавы болган, оон түнелинде 92 кижи амысындан чарылган, 429 кижи балыглангган. Ол дээрге 1986 чылдаазындан хөй болганы ол. Ындыг аймыл-халаптың түнелинде күрүнеге 2,5 миллион ажыг рубльдиң когаралы чедиртинген. Оон иштинде 141 чолаачы айыыл-халапты эзирик кылган, оон уламындан 49 кижи амызындан чарылган, 165 кижи балыглангган. Оон алгаш көөрге, үш авариянын бирээзин-не эзирик кижилер кылып турар. Арагалаашкынга болгаш алкоголизмге удур демиселди күштелдирген түрбүже, эзирик чоруур чолаачыларның саны өзүп орары дүвүренчиг.

Эрткен чылын транспорт айылын хөйнү болдурган черлерге Кызыл хоорайны, Чөөн-Хемчик Кызыл, Барыын-Хемчик, Тес-Хем, Тожу, Эрзин, Мөңгүн-Тайга районнарны адаар хөрек. «Тыва автотранс» каттыжышкынының Агроүлетпүркүркомнуң ведомстволарынга хамааржыр автотранспорт будүрүлгелеринде чолаачылар хөй авария кылган.

Хуу транспорт эдилекчилерниң авария кылыр чоруу дүвүредип болдуруп турар. Оларның бүрүүзу-биле эрткен чылын автотранспорттуң озал-ондаа 170 болган, 40 кижи амызындан чарылган, 208 кижи кемдээн. Ол ышкаш автомашинаны эзирик башкарар чорук база эвээжевейн турар эрткен чылын 3523 кижиниң туткан, оларның 1446-зын торгаан, 1574 кижиниң машина башкарар эргезин казаан, машинаны чаңгыс эвес удаа дээш 309 чолаачыга хамаарыштыр кеземче херээн оттурган.

Мындыг хажыдыышкынарның болуп турар чылдагааны — чолаачылардың чүрүм чок чоруу база оларның мергежилиниң чавызы. Чамдык кижилер боттарының мергежилин бедидер дээш оралдашпайн чоруур. Эрткен чылын чолаачыларның бүрүүзу-биле болган авариянын хуузу 78 болган. Республикага чыл санында үш муң хире чолаачыны белеткеп турар, а оларны өөредип турарының шынары күдү. Автошкола дооскан үш кижиниң бирээзи-ле экзаменни бирги дужаалдадан түдүп шыдавайн турары — оон бадыткалы. Бүгү авариянын чартык кезиин ийи чылдан эвээш үеде машина башкарып келгеннер кылып турар. Ол чорук дүжүлгелү эвээш чолаачылар-биле ханы ажылдаарын негеп турар.

Чамдык будүрүлгелериниң удуртукчуларының автоаварияны болдурбас дээш харысалгаанын чедир медерел-билбейн турары база дүвүрелди болдуруп турар. Ол ышкаш айыыл зок чорук албанының ажылдакчылары профилактика ажылын бот-тандырбайн, үүле болган халапты дапсылап бүрүтээринге ойлежип турар. Оон түржүк чамдык будүрүлгелер, ылангыя Агроүлетпүркүром районнарда диспетчерлериниң автогаражтарда медицина ажылдакчыларының штадын кызырып каапкан. Ол чорук автотранспорт аймаан кайы-хамаан чок, ажыглаарының, ону эзирик башкарарының аргазын тывылдырып турар.

КАИ ажылдакчыларынга хамаарыштыр бот-шүүгүмүүлелди кылыры чүгула. Байдалдың мынчаар чидиг тур. Үстүнүп келгени КАИ ажылдакчыларының четпес ажылы. Автобудүрүлгелерге профилактика ажылын бистиң инспекцияның ажылдакчылары кыры-биле кылып турар, четпестерни сайгарбайн келген. Кылган хыналдарының чоруткан бижиктерниң саны-биле ажылдакчыларның ажылын үнелээр чоруувус ам-даа читпээн, ону шын эвес деп буруу шаап турар бис, амгы үеде кылган ажылдың ажыктыын барымдаалаары херек апарган.

Профэвилелдерниң Тыва область чөвүлелиниң секретары Чаагай-оол МОНГУШ:

— Автомобильге болган озал-ондактан амы-тынындан чарлыр, бертинишкинге таваржыр чорук бистиң республикада хөй болуп, ниити эвилел дениелинден көвүдеп турар. Ол дээш ВЦСПС-ке келдиртип хемчег-даа алып турган бис. Оон кандыг түнел үндүрген бис? Автоаварияның озал-ондаан болдурбас дээш ажылга комплекстиг чорук негеттинип турар. Хамыктың мурнунда профэвилел комитеттери бо ажылды боттарының секторлары дамчыштыр чорудары чүгула. Маңаа будүрүлгелериниң, организацияларның албан черлериниң администрациязы-биле деңге ажылдаар херек. Озал-ондак болдурбас дээш ажылды администрация профэвилел комитединин дээр, а профком администрацияны дээр хөөн канчап-даа таарышпас, мындыг черге ажыл чогувас-даа.

Айыыл-ондакты кижи ылып турар болгай. Ынчангаш, оон чылдагаанын сайгарарда хамыктың мурнунда ол кижиниң канчаар ажылдап, чурттап турарын өөренип көөр херек. Маңаа күшажыл камгалаар комиссияның, техниктиг инспекторларның ролю улуг. Чамдык чолаачылар хоңукта 12—13 шак сут ажылдап турар болгай. Ол ышкаш дыштаныр хүннерде база чолаачыларны ажылдадыр чоруктар бар.

Республикада автомотога хандыкпылдыглар ниитилелиниң ажылын диргизер болза эки деп бодаар мен. Ол баштайгы үеде элээн ажылдап турган чолаачыларга дуза-даа кадып турду. Ам чоорту өшкен-дир, оон ролю билдинмес апарган.

А Агроүлетпүркүркомнуң автоажыл-агыйларында чүрүм хажыдыышкыннары хөй. Ол хирезинде айыыл чок чорук шимчээшкинииниң инженерлериниң штадын кызырып каапканы шын эвес. Ындыг бодамча чок чүүлдер күзенчиг эвес түңнелдерге чедирип турары ол.

Красноярскиниң политехниктиг институдунуң Кызылда филиалының директорунуң оралакчызы, техниктиг эртемнерниң кандидады Афанасий ТРОЯКОВ:

— Шимчээшкинииниң айыыл чок чоруу дээш демиселди бүгү министерстволар болгаш ведомстволар чорудар ужурлуг. Бисте чүүктү-даа автотранспорт-биле сөөртүр, пассажирни-даа оон-биле аргыштырар болгай. Чыл санында-ла сөөртүр чүүктүң хемчээли өзүп, пассажир аргыштырар чаа үениң машиналары база көвүдеп орар. Бисте бир муң чүрттакчыга онааштыр хуу 46 автомашина бар. Ынчангаш автотранспорт айыылы база улуг.

Орук-транспорт озал-ондаанын талазы-биле ажылывыста четпейн турар чүве чүл? Хамыктың мурнунда ажык-чарлыг чоруктуң чедишпейн турары деп бодаар мен. Орук шимчээшкинииниң айыыл чок чоруунуң дугайында солуун-сеткүүлде бижип турар чүүлдеривис эвээш, контроль чок. КАИ ажылдакчылары хүн бүрүүн ажылынга чардыккаш чорум кылыр ажылынга күш четпейн турар.

Автотранспорт ажыглалыныың дутайында чугаалап тура, агаар-бойдус камгалалын база кичээнгейге алыры чугула. Ылаңгыя автомашиналарның ыжы бойдуска дыка когарал чедирип турар. Чамдык кудумчуларда немей салдынган хөй, артык светофорлар база хөй, аңаа туруушкуннарны болдуруп, ол чоок-кавыны бензин чыды-биле хораннап турар.

Маңаа чолаачылар белеткелиниң шынары куду деп чугаалады Ол шын. Ынчалза-даа маңаа өөренип көөр ужурлуг айтырыглар база хөй. Чижээ, автобусту башкарып өөредиринге өөредилге үезинде үүле 13 хуузу, автомобильге — 8 хуузун тускайлап турары канчалдаа чедишпес. Чолаачы кижи дүжүлганы оруккa чорүп тургаш эвес, а өөредилге үезинде мөөнкеп алыр ужурлуг.

Чолаачыларны болгаш чадаг кижилерни кижизидер ажыл база аскап турары чаңыт эвес. Чамдык машина башкарыкчыларының талазында дыштанырыгга, ажылдаарыга таарымчалыг байдалдарны тургузуп болур. Оруктарда дыштанылга зоналары бар, а ында дыштаныпкы дег үүдаа чок болуп турар. Ол дээрге чолаачыларга таарымчалыг байдалдарны тургузуп бербейн турарывыстың фактызы-дыр.

Агроүлетпүркүркомнуң даргазының оралакчызы Сергей МЕШКОРУДНИКОВ:

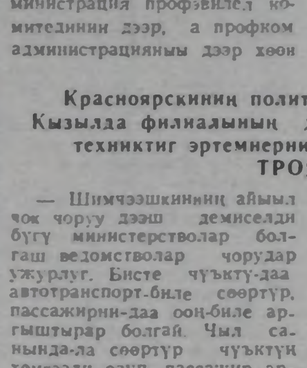

— Эрткен чылын республиканың совхозтарынга, Агроүлетпүркүркомнуң оскеда будүрүлгелеринге автоаварияның озал-ондаа 89 болган, оон түнелинде 42 кижи амызындан чарылган, 72 кижи балыгланган, барык 79 муң рубльдиң когаралынга четкен. Ук аймыл-халаптың хөй кезиин эзирик чолаачыларның кылып турары дүвүренчиг. Чолаачылар-биле кижизидилге ажылын чер-черде кошкак чоруун турарының түнели ол. Дыка хөй ажыл-агыйлар рейс

• • •

Транспорт шимчээшкинииниң айыыл чок чоруун бедиреринің талазы-биле эртем-практиктиг конференцияга Тыва автоорук эргелелиниң кол инженери **Валерий МУРОМЦЕВ**, «Тыва автотранспорт» каттыжышкынының начальныгы **Анатолий РУДЗИНСКИЙ**, Казах ССР-де Усть-Каменогорскиниң оруктудуг институдунуң оруктушимчээшкин кафедразының башкызы **Алдай МАКЕНОВ** олар база үүле чугаалаан. Автотранспорттуң озал-ондаан болдурбас талазы-биле кандыг хемчеглер алыр деп турарын КАИ ажылдакчызы **Валерий ОРУС-ООЛ**, улус депутаттарының Кызыл район Советиниң күүскомунуң даргазының оралакчызы **Эрес-оол ООРЖАК**, Тыва АССР-ниң иштики хереқтер министриниң оралакчызы **Василий ЛУКАШОВ** болгаш оске-даа эштер чугаалаанар.

Бо айтырыгны чогумчалыг шинтирлээр талазы-биле хемчеглерни ажылдап кылган сүмени үх конференцияга хүлээп алган. Ында автотранспорт будүрүлгелериниң болгаш организацияларының удуртукчуларынга, профэвилел комитеттеринге, «Тыва автооруктар эргелелиниң оруксептелге участоктарынга, Тыва АССР-ниң КАИ инспекторларынга, автомотога хандыкпылдыглар ниитилелинге сүмелерни берген. Аңаа кылыр ужурлуг ажылдарны тодаратқан.

Конференциядан материалдарны «Шынның» корреспондентизи Дангыт ЧЫДЫМ белеткээн.

ДЕЛЕГЕЙ МЕДЭЭЛЕРИ

СОЦИАЛИЗМ ЧУРТТАРЫНДА

◆ **ВАРШАВА.** Республиканың барыын талазында 13 воеводствозунуң хөй-ниитизи Варта хемниң арыг суун камгалап алырынга күжениишкиннерин каттыштырарын шинтирлээн. Познаньга чер-чер чөвүлелдериниң болгаш национал катап тургустунуушкунуңуң патриотчу шимчээшкинииниң организацияларының төлээлекчилери чыглып келген. Олар «Варта» комиссияның тургузар дугайында шинтирни үүлээп алган. Оон сорулгазы — улусчу эрге-чагыыганың органнарының, хөй-ниитти болгаш аныяктар организацияларының, будүрүлгелериниң база эртем албан черлериниң күжениишкиннерин Варта хемниң бассейнинде бойдус камгалалын хандыраарынче дүүштүрери. Ол хем чүрттуң хөй чурттакчыларлыг болгаш сайзыраңгай үлетпүр районары туруп турар черде агыыр бадып чыдар. Хамыктың мурнунда комиссия хоорайларның үлетпүр будүрүлгелериниң болгаш коммунал ажыл-агыйларының эрлит сугларын хемче киирип турарынга контрольду тургузар, хир үндүрүп турар черлерни чок кылыр ужурлуг.

Элээн каш будүрүлгелер болгаш организациялар комиссияның ажылынга идепкейлин-биле киржип эгелээн. Познаньның ыяш ажыл-агыйы Вартаның эриктеринге арыглал черлерин тургузуп эгелээн. Ону амты үениң техниказы болгаш дериг-херекселдери-биле чепсеглээринге дузалаарын Познаньның болгаш оскедаа барыын воеводстволарның машина тудуунуң элээн каш заводтары үлээнип алганнар. Кедээ аныяктарның экология комиссиязы Варта хемниң бассейнинде эң-не арыг суур дээш конкурсту чарлаан.

◆ **ГАВАНА.** Кубада аргарыгларны катап тургузарының планын хүлээп алган. Ол планда үүле бо чылын 190 миллион ыяшты тарыры баш удур көрдүнген.

Кубаны эң баштай ажыткан Христофор Колумб ону кажан бир шагда кижиниң көргени эң-не чараш чери деп адаан болгай. Далайныч улуг аян-чорукчузу мөңгеде ногаан ыяштар-биле шыптынган ортулукту эң баштай көрүп каанын кижи бүрүзү билбес. Латифундистерниң болгаш даштыкы, колдуунда-ла америк кедээ ажыл-агый монополияларының тергиндели аргарыгны араатанзыг өзүбиле кезип, чок кылып каан. Кончаа алыры-биле чигир заводтарының азыгы чигир тростнигиниң плантацияларын калбартыры-биле мүнмүн гектар арга-арыгны чок кылып турганнар. Оон түңнелинде экологтуг баланс үрелген, климат бакырааан, бир шагда үнүш-дүжүктүр чораан черлер эрозиядан үрелген.

Кубаның арга-арыг байзаан улуг хемчээлдерге катап тургузары чоокта чаа эгелээн-даа болза, хөй чүүлдерин чедип алган. Эрткен беш чылдың чыл санында-ла 10 миллион хире тарымал ыяштарны олуртуп турган, а эрткен чылын барыкла 16 млн. ыяшты тарып олурткан. Бо бүгүнү ап көөрге, ол үүле ажылдың эгезин. Ыяш ажыл-агыйының программазын күүседиринбиле Кубада питомниктерде черлик болгаш чимистиг ыяштарның барык чүс хире хевирлерин тарыыры-биле өстүрүп турар. Чаа арга-арыгның барыкла үштүң бир кезиин бижыг болгаш үнелиг ыяштар-биле тарып турар.

(СЭТА).

БАЙДАЛ ЧИДИГЛЕНГЕН

ГАВАНА. (СЭТА). Национал камгалал күштериң кол командылакчызы албан-дужаалдан генерал Мануэль Антонио Норьеганы чайладып дүжүрер дугайында чурттуң президентизи Эрик Дельвальениң оралдажыышкынының буурап дүшкенибиле холбаштыр Панамада иштики политиктиг байдал улуу-биле чидигленген.

Чазактың эзлчег чокка чыылдырган хуралынга Панаманың президентизиниң албан-дужаалын түр күүседир кылдыр Мануэль Солис Пальманы сонгаан. Оон мурнунда ол чыыдышкын министри болуп ажылдап чораан.

Сөөлгү айларның дургузунда Вашингтонуң база Панамага удур кампанияны улам-на өөскүдүп, эрге-чагыргадан генерал Норьеганы чайладырының сорулгазын салып келген. АКШ-тың администрациязынга делегей ареназынга Панаманың кымга-даа хамаарышпас туружу. Төп Америкага байдалды тайбың шинтирлеп чорударын детким турары, а ол ышкаш чүрттүң удуртулгазының Панама каналының дугайында Панама-америк керээлерни эде көөрүн болдурбазынга шинтирлиг чоруу таарышпайн турар.

Панамадан кээп турар медээлер бүгүнү алырга, Дельвалье бодунуң албан кылыр черинде туруп турар болгаш АКШ-тың элчини Артур Дэвис-биле чугаалажыышкынынар чорудуп турар.

ӨРТЕКТЕР ӨСКЕН

ТОКИО. (СЭТА). Хөгжүп орар чүрттар чоокку үеде Японияда боттарының төлээ черлерин хаар ужурга таваржыры чадап чок. Олар Токиода чер өртээнинг кайчаар-даа аажок улгатканыбле оларны аңаа тургузар аргазы чок болуп бар чыдар. Ында чер өртээ амгы үеде демегей чүрттарының кандыг-даа найысталындан элээн каш катап улуг болуп турар. Чер өртээ улам-на өзүп турар. Японияның ДХМ-ниң төлөөлекчизи өөлчин черлеринге чер участоктарынга болгаш бажыңнарынга хереглелиннің айтырыгларын шинтирлээр дугайында даштыкы төлээ черлериниң дилээн кажан шинтирлептеривисти ам чугаалап шыдавас бис» деп медеглээн.

Токиода чер өртээниң кончуг дүрген өзүп турары болгаш долларга хамаарыштыр иеннің үнезиниң чавызааны хөгжүп орар болгаш элээн каш өске-даа чүрттарның дипломаттыг төлээ черлерин эң-не нарын байдалга тургускан.

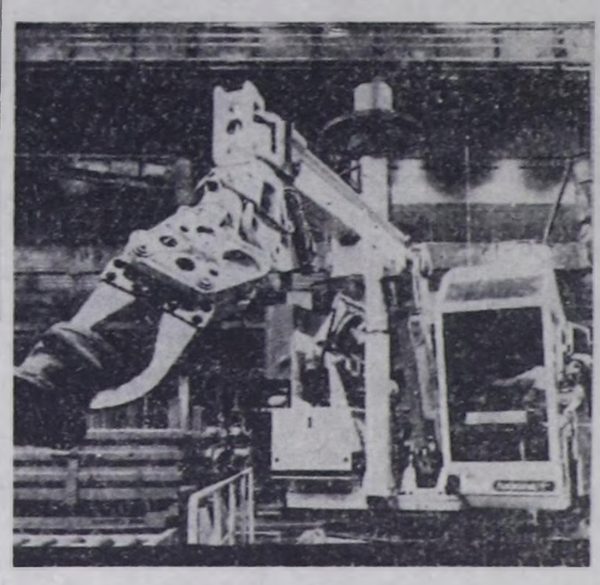

ВЕНГРИЯ. Чүрттүң улус ажыл-агыйын хөгжүдеринин бир кол угланышкыны будүрүлгениң ажыктыг чоруун бедидери болгаш ону сайзырангайжыдары боон турар. «Раба» вагон-машина тудуушкун заводунда ол угланышкынны чедишкиниг боттандырып турар. Оон хептелге цегинге чаартылганы чоруткан соонда аңаа мурнакчы будүрүлге технологиязын бүрүн шинтээткен. Бүгү чаартылга ажылдарын заводтуң эртем төвү боттандырып турар.

Транспорт чепсектериниң артык кепектерин ында кылып эгелээн. Ол продукциялың хөй кезиин аскы-дунма социалистиг чүрттарже чорудуп турар. Ылаңгыя Совет Эвилелиниче артык кепектерни хөйү-биле чорудуп турар.

ЧУРУКТА: эде дериттинген чаа цехте

СЭТА-ның фотозу.

ОН ЧЫЛ БОЛГАН

ПРАГА. (СЭТА). Март 2-де «Союз-2» космос кораблинге ССРЭ-ниң ужудукчу космонавтызы Совет Эвилелиниң Маадыры Алексей Губарев болгаш ЧССР-ниң хамаатызы космонавт, шинчилекчи Владимир Ремектиң киржилгези-биле баштайгы каттышкан экипажтың ужудуп үнген хүнүнден бээр он чыл болган.

«Интеркосмос» программазының өзугаар баштайгы каттышкан экипажтың ужудуушкуну социалистиг чүрттарның космосту өөренип көөрүнге чаа чаданың эгези болган деп, «Обрана лиду» солуи демдеглеп турар. Ол болза социалистиг интернационализмниң чыртыкылыг илерээшкини, өөрү-биле бодунуң эртем-техниктиг депшилгезин кады ажыглаарынга Совет Эвилелиниң белеңни көргүскен. Баштайгы каттышкан экипажтың соонда совет акы-дуңмашкылары-биле кады космосче Польшаның, ГДР-ниң, Болгарияның, Венгрияның, Вьетнамның, Кубаның, Моолдуң, Румыниянын телээдекчилери ужуп үнгеннер. Орбиталарга каттышкан бүгү экипажтарның чорудуп турганы эртем-шинчилел шенелдери үүле тайбың сорулгалыг боон турган.

ДЕМДЕГЛЕП ЭРТТИРГЕН

КАБУЛ. (СЭТА). Алдан чеди чыл буруңгаар, 1921 чылдың февраль 28-те найыралдыг харылзааларны тургузар дугайында совет-афган керээге ат салган. Ол керээ Афганистанның хамаарышпас чоруун болгаш күрүнезин быжыглаарынга арганы берип, ийи чүрттүң аразында найыралдыг болгаш бот-боттарынга ажыктыг кады ажылдажылганы тургузарынга, үр хуусаалыг харылзааларны хөгжүдеринге үндезинни тургускан. Оон чайынначак илераэшкини ийи чүрттүң экономиктиг харылзаалары болган.

ССРЭ-ниң дузаламчызыбиле Афганистанга чүрттүң экономиказынга эң-не чугула үлетпүрүң, энергетиканың, транспорттуң болгаш кодээ ажыл-агыйның объектилерин туткан.

Эвилелдешкен республикаларның афган провинциялар-биле кады ажылдажылгазы үре-түңнелдиг хөгжүп турар. Дөрт харылзаалар дугайында дугуржулгаларга үндезилеп алгаш, олар Афганистанче үлетпүр будүрүлгелеринге дериг-херекселдерни, автомобильдерни болгаш медицина техниказын берип турар.

ПРЕЗИДЕНТ БОЛГАН

ХЕЛЬСИНКИ. (СЭТА). Чаа алды чыл хуусаала Финляндия Республиканың президентизи болуп Мауно Койвисто дангырак хүлээп алган. Ону февраль 15-те болган сонгулдалар үезинде чүртта күрүнениң эң дээди албан-дужаалынга база катап сонгаан.

Президент ордузунга М. Койвисто чазак кежигүннерин, а ол ышкаш Финляндияда төлээлеттирген дипломаттыг төлээ черлериниң баштыкнарын хүлээп алган. Оларның өмүнээзинден дипломаттыг корпустуң дуайени (баштыны), ССРЭ-ниң Финляндияда элчини В. М. Соболев президентиге байыр чедирген.

АЖЫЛ СОКСАТКАН

ЛИССАБОН. (СЭТА). Португалияның Луза информация агентилелиниң ажылдакчылары 24 шактыг ажыл соксадыышкынын чарлаан. Ол агентилел чүрттүң парлалгазының 80 хуузун иштики амыдырал дугайында медээлер-биле, барык оон 100 хуузун делегейде болуушкуннар дугайында медээлер-биле хандырып турар. Агентилелдиң журналистери ажыл төлевирин дыка улгаттыларын чедип алырын күзеп турар. Агентилелдиң ажылдакчыларының чөптүг негелдезинге португал журналистерниң профэвилели болгаш журналистерниң делегей организациязы деткээн. Бир эвес администрация агентилелдиң ажылдакчыларының негелдезерин хандырып бербес болза, олар чаа ажыл соксадыышкының март 2-де болгаш 3-те үргулгүлээр.

РАКЕТА ЧАЗЫЛГАН

БАГДАД. Ирактың шериг төлээлекчизиниң дыңнатканы болза, чүрттүң найысталының хөй чүрттакчылыг бир кварталынга Ирандан ужугуп келген улут ракета чазылган. Оон түңнелинде тайбың чүрттакчылардан хөй кижи олген болгаш балыгланган.

Ираның шеригнери март айның эгезинден бээр ындыг ракета-биле Ирактың найысталының ийи катап бооланза деп шериг дыңнадында айтыкан.

ТЕРГИИННЕРНИҢ БИРЭЭЗИ

Чөөн-Хемчик районга 1987 чылда мергежил аайы-биле чарлаан социалистиг чарыштың түңнелдерин үндүргеш, чемпионнарның аттарын тодаратқан. 19 кижи янзы-бүрү мергежилдерниң тергиннери болгулаан. Оларның аразында «Хөндергей» совхозтуң чылгычызы Демчик-Карбы Доржуевич Кара-Салдың ады база бар.

Чедишкиннер чайгаар бо-ду чедип келбес. Ол үүле амыр-дыш чок күш-ажылдың түңнелинде тыптып келир. Оон-биле кады ол дээрге кижиниң мөзүй-шынарындан, мергежилдиниден болгаш оске-даа деткимчелерден дорт хамааржыр. Ындыг шынарлар чылгычы Кара-Салда бар.

Демчик-Карбының ачазы чылгычылап турда-ла, оон чылгы малга сонуургалы тургустунуп, совлунде барып, оон малчын болурунга кончуг изиглиг болган. Ол 1962 чылдан эгелээш, бо хүннерге чедир доктаамал шинтиниң малын кадарып келгеш, арга-дуржулгазында мооцнеттинип, чыгдынган.

Бо чылын сигенин шыдаар шаа-биле 15-20 тонна чедир белеткеп 100 бөге онааштыр 90 кулунну алырын планнап турар. Совхоз бот-орулга-чарылга, бот-ажыаланышкынче шилчип турар үеде, бичии үүрмек ажылдар кылырынга, ырак эвес черлер чоруурунга, машина, тракторну солуурунга аъттарны ажыглаар болза эвээш чарыгдалдыг, харындаа орулгалыг болурун санап көргеш, малчынарга терге, шанак билир, а тускай эртеминглерге мунар аъттарны өөредип бээрин хүлээнип ап турар. Он уругларның аназы Билзеймаа Чүлдумовна база шериг албанын эртиргеш келген дуңмазы Хеймер-оол-биле үжээлээ хүлээнип алганы чылгының ог-бүле керээзи-биле кадарып, бода мал ажылдакчылары-биле кады Обмак фермазынга экономиктиг өөредилгениң кичээлдеринге барып, акша-шалын болгаш бүгүле чарыгдалдарны канчаар санаарын, орулгалыг ажылдаарының аргаларын шингээдип ап эгелээн.

Чылгычының амгы байдалы эки. Сула, сиген четчир.

Чылгы мал адаа чиик, кашпагай. Оске малдар ышкаш оожум, туруштуг эвес. Аңаа дүне, хүндүс-даа үйгуныын чок хайгаарал негеттинер. Демчик-Карбы Доржуевич, шынап-ла, чылгычылап болур эрестиг кижи. Ол боду күш-ажылга дадыккан, хөлүг-омак, улуг бичиниин хүндүлеп билир кижилерге сагыш човаачал болгаш чонунга хүндүткелдиг.

Оолак ДУЛУШ.

МАЛЧЫННАРНЫҢ ААЛЧЫЗЫ

Суурлардан ырак коданнарда ажылдап, чурттап турар малчыннарга чугула хереглелдиң бараанналарын чогуур үезинде удуктел чок чедирери, оларның чагырларын хандырары автомагазин садыгжызы кижиниң хүлээлгези болур. Кызыл райпозунуң автомагазин чолаачы-садыгжызы комсомолчу Александр Ашак-оол ону ак сеткилдиг күүседип турар. Эрткен чылын ажылчы чонга бердинген пландан ажыр колдуунда он ийи муң рубльдиң бараанын саткан.

1987 чылдың күш-ажылчы темпизин ол бо чылын күдулаттаан. Январь айның планын чогуур хүүсаазында күүсеткен.

Доржу ЧЫМБА.

ССРЭ — СОҢГУ ПОЛЮС — КАНАДА

ССРЭ — Соңгу Полюс — Канада аразының походунга белеткел дооступ турар. Бо делегей походунуң киржикчилери Соңгу Полюсту тавырып эрткеш Канаданың эриктеринге чедер, дош кыры-биле эртер походун аңаа барып доозарлар. Поход Соңгу Чер ортулуктарында Арктика мутулдурдан марттың баштайгы хүннеринде эгелээр.

Амдыызында экспедицияның бүгү кежигүннери Диксон суурда туруп турар. Совет болгаш канада хаакчылар соолгу ийи неделяның дургузунда макаа ийи болгаш үш хүнүг шеңелде үнүшкүннерни кылганнар.

— Чүс хонук дургузунда үргүлчүлээр поход үезинде ап чоруурувус бистиң бүгүле дериг-керекселдеривисти болгаш аппаратуравысты база катап ынап алдывыс — деп, экспедицияның удуртукчузу Дмитрий Шпаро чугаалаан. Мында ам агаар-бойдустуң байдалы эки-дир. Ындыг болганда моон чоруптар үевисти сонгаарлады бөөр чылдагааннар турбас ужурлут.

Соок болган түдүм-на экспедицияның белеткелинге эки болур дээрзин Шпароңуң чугаазындан билип алдым. Шынында, походтуң баштайгы хүннеринде агаар 40 градус соор болгай. Ам Диксонда 30 градус соок туруп турар.

Стартче үнүптериниң бо соолгу хүннеринде экспедицияның канада бөлүүнүң удуртукчузу Ричард Веберниң чайы база шуут чок. Ынчалза-даа ол СЭТА-ның корреспондентизинге интервьюну күзелдин-биле берген. Херек кырында бирги айтырыгны мен эвес, а ол салды:

— Олимпиада маргылдаазында Канаданың хоккей талаан-биле шилиндек командазының байдалы кандыргыр? Бистер моортан Кышкы оюннарның канчаар эртип турарын хайгаараар аргавыс херек кырында чок болуп турар ийин.

Канаданың командазы бешки черни эзлээнин билип алгаш, Вебер дораан-на тогени берген.

— Олимпиада эгелээр мурнуу чарыында бистиң хоккейжилериивистиң чоруткаңы ышкаш белеткелдиң соонда беш дугаар черни эзлээри дыка-ла багай-дыр деп санап тур мен. Олимпиаданың алдын медалы дээш олар ССРЭ-нин шилиндек командазы-биле ачыр-дачыр түгүүр боор деп манап турган бис.

Элизабет Мэнли фигуристер маргылдаазынга ийиги черни чаалап алганын дыңнаш, Вебер эллээн оожургай берди.

Экспедицияның кежигүнери маңаа боттарының базыңында ышкаш болзуннар дээш 3,5 муң чурттакчылыг бо улуг эвес сугныкүн чурттакчылары бүгү-ле чүүдерни кылганнар. Клубту бөлүктүң эргезинге берип каан. Радио төөгүн школага тургускан.

Ол суурга соолгу парлалга конференциязы болган. Совет киржикчилериниң составы ам-даа тодаратпыннаан Шпаро журналистерге дыңнаткан. Совет талаадан аңаа 7 азы 8 кижи киржир. Ынчалза-даа оларның аттары кажан экспедицияның киржикчилери түгле Ортаа ортудукка чеде бергенинин соонда билдинер. А канадаларның аттары бо-дур: Ричард Вебер, Лори Декспер, Макс Бакстон болгаш Кристофер Холвоуэй.

Совет болгаш канада спортчулар Арктика мутулдурдан Канадада Колумб мутулдурунга чедир шинтин-биле 2000 километр хемчээлдиг черге кандыг-кандыг эртем шинчилелдери кылыр деп турарын тодаргайы-биле чугаалап бергеннер.

Болүк хүнде-ле ортумаа-биле 20 километрни эртер. Баштайгы хүннерде олар 7—8 шак, а оон соолдуңдер 10 шак дургузунда чоруп кээр. Хүн санында-ля мындыг. Олар шуптуң чаңгыс майгынга удуп, дыштанырлар. Бо соруулгага ажыттаар кылдыр түскайлаан чаа конструкциянын «АН-24» дээр самолёдун бо оруктье үш катап ужудуп үндүрерин планнап турар.

Аъш-чемнин үе-үелеп дүжүр октап бээрин база көрген. Чүге дээрге аяп-чоруктулар 40 килограмм хире дедиилиг рюкзактарны чүктеп чоруур болгай.

Соолгу хонуктарда биллиинга турарын ёзугаар алырга, экспедиция бодунуң узун оруун хаактыг эвес, а хемелерлиг эгелээри магат чок апартан. Арктический мутулдурнуң чанында сутуг черлер тыптып келгекин доштуң байдалын шинчилеп чораан кижилер дыңнаткан.

В. МАК-МИЛЛИН.
Диксон.

СЭКП ТК-ның февраль Пленумунуң шиитпирлерин—амыдыралга

БОТ-ОРУЛГА-ЧАРЫЛГАЛЫГ

Школа амыдыралы

1987—88 өөредилге чылының үезинде уругларның үран үүл школазын Удут-Хем районнуң Ак-Туруг суурунда ажыткан. Баян, чурулга класстарында уруглар музыкаяң болгаш чурулганың эге билиглерин шингээдип ап, баян ойнаарынга, чурук чуруурунга өөренип турарлар. Чамдык уруглар-ның үран үүлге салым-чаянныы коступ келген. Баян класында Буян Монгуш, Мөңгүн Монгуш, Мөрген Байыр-оол, чурулга класында Роля Дензил, Белек Сангаа-жап дээш оске-даа оолдар, уругларның өөредилгези кызымак, музыкага, уруглага сундулуу кончуг. Башкыларның мурнунда кол соруулга—уругларның үран үүлге сонуургалын улам кыпсып, оларның баштайгы базымнарын быжыглаары, үран үүл дээрге үүлге хандыышыл, салым-чаяан эвес, а белен эвес ажыл, оон ачызы-биле бүлүг музыкант азы чурукчу боол болур деп үүнүн билиндирери.

Баян класын бот-тывыгнар композитор, үран үүл школазының директору Каадыр-оол Бегзи удуртуп турар. Чуруулга класынын удурткучузу Сергей Норбу. Өөреникчилерге бызаң билигин бээр, оларның талантызын сайгырадыр дээш кызымак ажылдап турлалар. Үран үүл школазынга уругларны үүлге өөредир эвес, а оларны улаштыр өөредир дугайында сагышты салып турары чаа чүүл. Чижээлээрге, 8—10 класстарның 14 өөреникчизи уругар школазының дыңнакчылары. Оларны Кызылдың үран үүл школазынга өөредири-биже ажылды школда порудуп турар.

Музыка теориязы, хөгүүм мерекселдеринге ойнаар талапы-биле эргежок чугула билиглерин дыңнакчыларга Каадыр-оол Монгушевич берип, училищеге өөренирингe оларны белеткен эгелээн. Дыңнакчыларны Кызылдың үран үүл училищезинин башкылары шылгап, беседаны эрттирген. Салбак Кужгаа, Роля Сундуй, Айлана Чамыян, Марина Ховалыг, Түмен Монгуш дээш оске-даа дыңнакчыларга школаны доозупкаш, үран үүл училищезинге кирип алырын сүмелээн. Профессиональдыг угланыышкын ажылын үран үүл училищезин-биле сырый харылаалыг өөруткаш, уругларның мурнунга соруулганы салып, ону чедип ап болурунуң оруун көргүзүп өөредилгеге сонуургалдыг, кызымак болуруун чедип алган.

Үран үүл школазынга база бир класстың немей ажыдарын планнап турар. Ак-Туругда тиңшыга сонуургалдыг уруглар, оолдар хөй. Оларның өөренип болуру хореография класын ажыдар дээш хемчеглерни ап эгелээн. Аңаа өөренир күзелдиг уруглар аттарын бижидип алган. Күзелдиг шупту кижилерни хүлээп алыр арга чок. Ынчангаш 25 хире оолдар, уруглар од класска өөренир.

Үран үүл школазынга өөренип алган үүлдерин адаптээнге бараалгадырын өөреникчилер күзеп турар. Ынчангаштың ада-иелерге көргүзөр баштайгы улуг эвес программаны белеткеп турар. Ону Март 8 байырлалының бүдүүрүнде көргүзер.

Шкоданың амыдыралында бир онзагай үүл —ону бот-оруулга-чараага байдалынга ажылдаар кылдыр доктаатка-мы. Чаргыдалдарны дуглаарда школада бодунуң акша-көренгизин ажыглаар. Ону уруглар-ларының өөредилгези дээш ада-иелерини киирип турлаар төлевирден тургускан. Чаргыдалдарны дуглап ыыдаар акша-көренгилиг болур дээш өөредилге кижизидилге ажылын бедик деңнелге организастаар апаар. Ынчангаш школаның улуг эвес коллективи бот-боттарынга дузалажып, демнеп ажылдап турар. Башкылар үүлге кичээлдер эрттирип турар эвес, а оске өөредилге черлеринге киирип болур бызыг билигдиг өөреникчилерни белеткээр дээш бүгү күжүн, билиин берип. СЭКП ТК-ның февраль Пленумунуң негелдемелеринге дүүштүр ажылдап турар.

Шагыр-оол СУВАН.

Төрээн дылың өөрен

БАШКЫНЫҢ ХҮЛЭЭЛГЕЗИ

Чугаа культуразы дээрге, чонның культура сайзыралының база бир чугула кезээ. Төрээн дылын бедин-биле үнелеп, оон үүлге литературулуг нормаларын сагыыр эвес, аңаа чугаага шын ажылаары кижи бүрүзүүнүң хереэ деп бодаар мен. Бир эвес үк негелделер кижи бүрүзүнге сагыры берге-даа болза, иинти билиглерни билген турары чугула. Чугаа культуразы сайзырааган кижини билип бедик культурлуг, мазулуг деп үнелээр бис.

Мен маңаа бодумнуң чурттап, ажылдап турар районумда чугаа культуразынга хамаарыштыр чедир шинтирлеттинмейн турар айтырыгдар дугайында хүүда хайгаалалымны болгаш бистиң районда ол айтырыгны шинтирлээрнинге тыва дыл, литература башкылары канчаар киржип турарын бижикседим.

Эрзин республиканың оске районнарынга бодаарга, онаагай чер. Моол-биле чыгыгаарлажып чыдар, чону хүндүлеэчел, биче сеткилдиг, хоглуг. Улуг назылыг кижилери моол дыл кырынга хостуг чугаалажыр. Бичии уруглар белин «Четтирдим», «Силер» деп состерин долу, шын аныглап турары чаптанчыг болгаш чараш. Чижээ: «Силер, авай, ажылдап чоруурунар ол бе?» Уруглар кандыг-даа бажыңга аяа салыгжы-даа чүве түгүл бээрге, ыяап-та ийи холу-биле алыр болгаш албан «Четтирдим» дээрин бо-ла эскерип болур. Ынчалза-даа тыва дылды словарь байлаанын айыы-биле шын ажылаар турлуг орус, тыва моол состерни хөлүп чугаалаар таварылгаларны бо-ла хайгаарап болур. Чижээ, «Кино барбас мен, ажым, настырым чок-тур». «Дүүн кежээ клубка азарттыг вечер болду» — дээш оон-даа эске. Мындыг янзылыг чугаалар дылды бокталдырар болгаш чугаа культурязының шынарын кудуладып турары хомудаанчыг. Оон аңгыда уладыр адаар ажык үүкүтелинг состерни пын эвес адап турар таварылгалар бисте бар. Чижээ, чугаалаан —(чугаалан), харымлаан — (харылан). Ыыткыр болгаш дүлей үнерин состүн эгезинге шын эвес адаар таварылгалар өөреникчилерниң болгаш иинти чонның ортузунда бар. Тон—(дон), хол—(кол), дүргеи—(түргеи), демдек— (темдек).

Бистиң районда беш школа бар. Ниитизи-биле он тыва дыл, литература башкылары ажылдап, олар чылдан чылче билиин бедидип, чаа арга-дужулгаларны өөренип турлалар. Оон иштинде Нарын ортумак школазының эге класстар болгаш тыва дыл, литература башкыларының чамдык бергедээшкинге таварыны бергилээр. Чүге дээрге Нарын суурнуң малчын-нарының бирги классчы уруглары тыва дылын билбес, моолдаар. Башкылар баштай оларны тыва дылынга өөредим» дээрин бо-ла эскерип болур. Ынчалза-даа тыва дылды словарь байлаанын айыы-биле шын ажылаар турлуг орус, тыва моол состерни хөлүп чугаалаар таварылгаларны бо-ла хайгаарап болур. Чижээ, «Кино барбас мен, ажым, настырым чок-тур». «Дүүн кежээ клубка азарттыг вечер болду» — дээш оон-даа эске. Мындыг янзылыг чугаалар дылды бокталдырар болгаш чугаа культурязының шынарын кудуладып турары хомудаанчыг. Оон аңгыда уладыр адаар ажык үүкүтелинг состерни пын эвес адап турар таварылгалар бисте бар. Чижээ, чугаалаан —(чугаалан), харымлаан — (харылан). Ыыткыр болгаш дүлей үнерин состүн эгезинге шын эвес адаар таварылгалар өөреникчилерниң болгаш иинти чонның ортузунда бар. Тон—(дон), хол—(кол), дүргеи—(түргеи), демдек— (темдек).

Бистиң районда беш школа бар. Ниитизи-биле он тыва дыл, литература башкылары ажылдап, олар чылдан чылче билиин бедидип, чаа арга-дужулгаларны өөренип турлалар. Оон иштинде Нарын ортумак школазының эге класстар болгаш тыва дыл, литература башкыларының чамдык бергедээшкинге таварыны бергилээр. Чүге дээрге Нарын суурнуң малчын-нарының бирги классчы уруглары тыва дылын билбес, моолдаар. Башкылар баштай оларны тыва дылынга өөредир ужурга таварыжыр. Чугаага дылдың нормаларын сагыыр, дүрүмнерин шын ажыглаар, моол болгаш орус состерни тыва дыл-биле холувас, шын чугаалаар, бижип өөредирги тыва дыл, литература башкыларының кол соруулгазы боол турар.

Районда тыва дыл, литература башкыларының методиктиг каттыжышкынын удуртуп турар мен. Соолгу ийи чылдарда тыва дыл, литератураның методиктиг каттыжышкынын бодунуң ажылын ажыктырып, мурнакы башкыларның чаа арга-дужулгазын нептередип, кичээл-конференция, семинар, экскурсия, концерт, газет кичээлдерин эрттирерин чанчып болдургап. Соолгу үеде бөлүктеп ажылдаар кичээлдерин иептередип турар бис. Район иштинде тыва дыл башкылаашкынын база тыва дылды үнелеп хөгүдүр. Чугаа культуразын сагыыр соруулга-биле «Эвриканы» ажыгдай бердивис.

Бирги чартык чылда район школаларының башкыларыы Эрзин ортумак школазынга кичээлдерге олуржуп, чымалда ажылдарыны кылдырып, өөреникчилер ортузунда чугаа культуразын чымап дужулга солушканнар.

Чанчыкпаан башкыларны чымалда ажылды кылдыртқаш, (диктантыны) өске башкыларга чымалыптар ажылды кылып турар бис Өөреникчилерниң билии бо ажылдың түүнелиинде көстүп кээр. Дараазында Бай-Даг ортумак школазынга бардывыс. Ол школада тыва дыл, литература башкызы Г. Комбу 8 класска тыва дылга «Билиг чымаарының» кичээлин эрттиргени онзагай болган. Кичээлдин темазы «Грамматиктиг сайгарылга». Башкы янзы-бүрү аргаларны сигналдыг карточкаларны «эжиинги тып» деп оюнну электроникалы ажыглаанны чедиишкиниг болган. Ол школаның школаның башкызы Д. М. Шаравии 10 класска О. Сагаак-оолдуң «Десистер» деп романынга профориентациялыг кичээл-конференциялыг эрттиргени кончуг ажы болган. Кичээлге сонгоотуг улуг зоотехниги С. Шойжулчапты база чалаан. Башкы кичээлди эрттирип турган уругларның дыл-домавиче кичээнгей салып, чугаа культуразының талазы-биле улуг ажылды чоруткаңын олуруушкан башкылар оналаап демдеглээннер. Мөрен ортумак школазының башкызы Л. Карти бодунуң кичээлдеринге болгаш класстан дашкаар ажылдарынга чугаа культуразынга хамаарышкан айтырыгларны киирерин чанчып болдурган.

Нарын ортумак школазының башкызы С. Бызаа тыва дылды орус болгаш моол дыл-биле холувайн, чугаа культуразын сагыыр талазы-биле соолгу ийи чылда үре-түүнелиг ажылдап турар. Чугаа культуразының чамдык айтырыгларының талазы-биле болгумну организастаан, чүге өөреникчилер-биле эвес, суурнуң эмнятарының ортузунга ажылды чоруткаш турар. Кичээлдериниге словарь ажыглаан база кичиинги-дикчи талазынга үлегер домактарны билдинин-биле ажыглап турар.

Мен бодум чугаа культуразының чамдык айтырыгларынга хамаарыштыр суурда радио дамчыштыр темаларга лекция, беседаларны номчуп турар мен. «Тыва дыл — байдалывыс». «Төрээн дылывыска хорлаарланыр бис». «Дылды бокталдырбас» болгаш оон-даа оске. Бо айтырыг талазы-биле кожавыс Тес-Хем районнуң башкыларыңбиле бүгү талаалыг аргадурукулга солчулгаанын эртжен чылын эгелээн бис. Олар бистиң районга арткан чылын март айда келген.

Чугаа культуразын сайзырадып, литературудут дылды чонга таайылыптаары башкыларывыг херээ деп бодаар мен.

Улус бүрүзүнүң культуразын, төөгүзүн, дылын хүндүлээриниң эгезинде чугаламышының дугайында эш М. С. Горбачев февраль Пленумунга бээ чугаалаан болгай.

Валентина МОНГУШ.
Эрзин район.

АГААРНЫҢ КАДЫКШЫЛГА САЛДАРЫ КАНДЫГЫЛ?

Хөй санныг номчукчуларның айтырыгларынга харыылап турэ, дараазында түүлүг демдеглексээн ийик мен. Агаарның база геофизиктиг факторларның комплекизинге бистиң организмивистиң хамаарылгазын баш мээзининг оң талазы кезии контрольдап турар. А мичаарга солагай талазы колдуунда социал адаптацияны хандырып турар.

Баш мээзининг оң талазы кезининг күүседир аргаларын таарыштыр ажылдадып ап болуруи соолгу чылдарның шинчилелдери көргускен. Ону чедип алыр дизе организмге долгандыр турар бойдус дугайында түскай медээни бөөр апаар. Чаъстың болгаш хаттың даажы, бүрүлериниң сылдыраары, чалгыгларның шимээни, куштарның ырлаары: иогаан ыяштар, харлыг даглар азы часкы чурумалдар болгаш аңаа немештир кижиниң бодунуң шимченгир болуру — баш мээзивиниң оң талазының чогумчалыг ажылдаарынга, бистиң кадывыстың эки болурунга чүгүлә түүлдер болур.

Ажыл соонда эки дыштанып дизинерге оода шак дургузунда парк иштинге, хем эриинге, даваш-шимээн чок ногаан кудумчуга агаарлап кылаштаарын утпанар. Хүнде 5—6 километрни эртип турар болза, улам эки.

Доктаамал күш-культуралаары (эртенги зарядка, хаактыг селгүүстээшкин, аштири) баш мээзининг хан-биле хандырылгазын күштелдирер, мичан ооц ийи талазының кайызынга-даа хан аргилдези эки болур.

Мартта агаарның кадыкшылга багай салдарлыг хүннериниң дугайында чугаалап, силерниң кичээнгейиверни хаарга тутпушаан, база катап сагыдырарым болза, бистиң кадыкшылывыг, бистиң кадывыстың ниити байдалы болгаш сеткил-хөөнүвүг, бистиң боттарывыстың амыдыралывысты камнаар организастап турарывыстан хамаарыжыр.

Бо чылдың мартта агаар байдалы кадыкка багай салдарлыг хүннер: 3, 7, 10, 17, 20, 26.

В. ХАСНУЛИН,
медицина эртемнериниң кандидады.
Новосибирск хоорай.

КАЖАН, КАЯА, ЧҮҮ БОЛУРУЛ?

Хөгжүм-шин театры

Март 5-те. Делегейниң херээженнер хүнү — Март 8-ке тураскаатқан байырлыг кежээ болгаш концерт 19 шакта. Сезонның мода модельдерин көргүзери 18 шакта.

Март 6-да. Уругларга Г. Лорканың «Кызыл чечек» деп шинзи 12 шакта, «Ханың куда» деп шин 19 шакта.

Март 7-де. Театр, филармония артистериниң, уруглар-ның музыка, хореография чурулга школаларының өөреникчилериниң боттывынгыр артистериниң киржилгези-биле байырлал концерти 19 шакта.

Март 8-те. Оренбург филармониязының эстрада коллективиниң концерти болгаш шоодуг, ыры, хөгжүм кежээзи 19 шакта.

Алдан-Маадыр аттыг музей

Совет Армиязын болгаш Шериг-Далай Флодунуң 70 чылынга тураскаатқан делгелге 11 шактан эгелеп ажылдаар.

«Енисей» КБ

Март 5-7-де. Хоорай бүдүүлгелериниң организациялыларының кежээлери болур. Коргүзүг залы 11 шактан эгелеп ажылдаар. Чуруктар делгелгези, дискотека болур.

«Колос» КБ

Март 5-те. Март 8-ке тураскаатқан кежээ 19 шакта. Март 6-да дыштанып хүн клубу: «Аваларывыска, кыргаи-аваларывыска, дунмаларывыска байыр чедирип тур бис» деп ыры, шүлүк конкурузу 12 шакта. Аныяктар кежээзи 19 шакта.

«Тыва тудуг» трестиң общежитиезин

Март 7-де. «Боттарының холу-биле» деп конкурс 19 шакта. «Тыва суг тудуг» трестиң фольклор ансамблиниң концерти 14 шакта.

«Полиграфист» клуб

Март 7-де. «Че-вс, херээженнер!» деп конкурс 12 шакта.

Гастелло аттыг парк

Дыштанырга хүннеринде теннис, биллиард залдары, ойнаарактар автоматтары ажылдаар 11 шакта.

Столоваллар, ресторанналар трези

Март 7-де. Национал кухня хүнү № 3 столоваяга болур. «Огонек» кафеге «Өгбүле дүштеки чеми» 12 шакта, «Молодежное» кафеге, «Улуг-Хем» ресторанга маңчы болгаш чигиргиг чемнер садар.

Пионерлер бажыңы

Март 7-де. Аваларга уруглар концерти 11 шакта.

Спорттуг хемчеглер

Март 6-да. Кызыл — Эрзин орууның чоогунга хдак маргылдаазы 11 шакта.

«Херел» спортзал

Март 7-де. Баскетбол маргылдаазы 11 шакта.

Шыдыраа клуву

Март 7-де. Шыдыраага команда адаңы-биле маргылдаа 11 шакта.

Теннис залы

Март 7-де. Теннис маргылдаазы 10 шакта. Автоорук техникумунуң залынга волейбол маргылдаазы 10 шакта.

«Совет Тыванын 5 чылы» стадион

Март 7-8-те. Массалыг чугулаашкын 10 шакта.

«Тайга» станция

Март 5-8-те. ГТО нормазын дужаары 11 шакта.

Редактор
В. С. ШАРАВИЙ.

Агаар

Республикага оруттап, аазыр. Чагбас. Хаттың күжү кошкак. Дүне 26—31, хүндүс 15—20 градус соор. Кызылга чагбас. Дүне 28—30, хүндүс 15—17 градус соор. Кызылга агаарның бамышкыны улуг өскерилбес, кижилериниң кадыкшыга агаарның салдары таарымчалыг. II бөлүктүү. Дүнеки үеде 28, хүндүс 15 градус чедир бамышкын чавылап, бедик, өскерлир.

Кино

МАРТ 4-ТЕ

«НАПЫРАЛ»: «Сказка о прекрасной Айсулу» 11.00, **«Короткое замыкание»** 9.00, 12.30, 14.30, 16.30, 18.30, 20.30 (үзаткан), бичии залга: **«Тарзан»** 9.30, 11.30, 13.30, 15.30, 17.30, 19.30 шактарда.

«ПИОНЕР»: «Утро без отметок» 9.30, 13.10, **«С чертями не шутят»** 11.00, 14.40, **«Должники смерти»** 16.30, 18.40, 20.20 (үзаткан) шактарда.

«ВОСТОК»: «Двойной капкан» 15.00, 17.30, 20.30 шактарда.

«КАА-ХЕМ»: «Лиловый шар» 13.00, 15.00, 17.00, 19.00 шактарда.

«ЕНИСЕЙ» к-б: «Полёт над гнездом кукушки» 17.30, 20.00 шактарда.

Телевидение

МАРТ 4-ТЕ
БИРГИ ПРОГРАММА
МОСКВАДАН

6.30 — «120 минута». 8.35 — «Кижи болгаш хоолду». 9.05 — 11.20 «Юлия Вревская». Уран-чечен фильм. 1-2 сериялары. Чапсарда (10.10) — Медээлер. 15.30 — Медээлер. 15.40 — Эде тургустунуушкун прожектору. 15.50 — Эртемден болгаш соц соолу. Дмитрий Николаевия Ушаков. 16.20 — Латвияның телевидение программазы. 17.10 — «Александр Покрышкин». Телефильм. 18.10 — «Согуушкун». «Нефть болгаш тундра». Экология болгаш соңгу чуктүң байлаш шингээдири. 18.40 — Бөгүн делегейде. 19.00 — Балет артистериниң концерти. 19.55 — «Камера делегейже көрүп тур». 21.00 — « Че». 21.35 — Эде тургустунуушкун прожектору. 21.45 — 23.20 — Кежээки информация-музыкалыг программа.

ИЙИГИ ПРОГРАММА
МОСКВАДАН

8.00 — Эртенги гимнастика. 8.15 — «Орус кыш». Док. фильм. 8.35; 9.35 — Төөгү. 4 класс. «Ыдыктыг дайын». 9.05 — Англи дыл. 10.05 — ОПТУ сургуулдарынга. Төөгү. В. И. Ленин — Октябрьның баштыңчызы. 10.35; 11.35 — Бисти долгандыр турар делегей. 1 класс. Бистиң авалаарывыс. 10.55 — Эртем-тайылбырлыг фильм. 11.05 — Англи дыл. 11.55 — «Күзүн ээп кээр бис». Уран-чечен фильм. 13.25 — «Сээн сонуургалдарың». Док. фильмнериниң баштайгы көргүзүү. 13.55 — Медээлер. 14.05 — 15.25 — «Баштайгы «орушкулер». 2-ги кезээ — «Очиа чай» 6-гы сериязы. 18.05 — Медээлер.

КЫЗЫЛДАН

18.15 — Уруглага фильм. 18.35 — «Азия төвү». Үндүрүлгеде: Медээлер. «Фермаларда кыш». «Бот-оруглага-чаа-рыга, шынар, ассортимент». 19.05 — Медээлер. 19.15 — «Бүгү-ле часкы чечектерни силерге, эргим хереэженнер». Бүгү делегейниң хереэжен-кенер хүнү март 8-ке тураскаатқан дамчыдылга. 19.55 — Чарлалдар.

МОСКВАДАН

20.00 — «Тамчыктыг удуур, чаштар!». 20.15 — «Штраустар өөрбүзениниң музыкалыг». ССРЭ-нин Курченің үзегерлиг симфония оркестриниң концерти. 21.00 — «Че». 21.35 — Эде тургустунуушкун прожектору. 21.45 — 22.55 — ЧССР артистериниң концерти.

ҮШКҮ ПРОГРАММА
МОСКВАДАН

18.05 — Медээлер. 18.15 — «Дириг амытаннар дугайында». 19.15 — Улустарның аллагалары. 19.30 — «Амы-тыныг артырынга... туризмод». Эртем-тайылбырлыг фильмниң баштайгы көргүзүү. 20.00 — 20.15 — «Тамчыктыг удуур, чаштар!».

Адрезивис: 667000 Кызыл хоорай, Красноармейская кудумчузу, 100.

ШЫНЫҢ ТЕЛЕФОННАРЫ: КЫЛДИСТЕРНИҢ: партийжи амыдырал кылдызының 3-36-82, совет тургузуг кылдызының 3-37-11, үлетпүр кылдызының 3-36-73, чагаа кылдызының 3-39-03, культурга кылдызының 3-39-15, ажыл-агый кылдызының 3-41-16, социал айтырыглар кылдызының 3-41-23, корректорларның 3-37-11, бухгалтериниң 3-43-41 соңгу келбейн бартанда 2-32-75-че долгаар.

Чылда 300 катап үнер. Хемчээли 2 парлалга амазы. Тиражы 24637 акз. Солунчуң индекизи 54241

Тыва АССР-ниң Ном үндүрер чер. полиграфия болгаш ном садыының керектериниң талазы-биле күүгүне комитединиң типографиязы. Кызыл. Шелегежиң биле Кравченко кудумчузу, бажың № 1

Чагыг № 2673. ТС—00645.

Тувинская республиканская БИБЛИОТЕКА им. А. С. Пушкина

Бүгү чурттарның пролетарийлери, каттыжыңаар!

ШЫН

СЭКП Тыва обкомунуң, Тыва АССР-ниң Дээди Совединиң болгаш Министрлер Чөвүлелиниң органы

1988 чылдың март 5 суббота № 55 (13655)

1925 чылда үндезилеттинген. Өртээ 3 копеек.

СЭКП ТК-НЫҢ ПОЛИТБЮРОЗУНДА

СЭКП ТК-ның Политбюрозу март 3-те болган хуралыга Күрүне бүдүрүлгезиниң (каттыжыышкынының) дугайында Хоойлу күштүг боон эгелээниниң соонда бүдүрүлгелерниң ажыл-чорудулгазының дугайында айтырыгларны чугаалашкан. Экономиктиг реформаның баштайгы базымнарын хөй-хөй күш-ажылчы коллективтерниң ажылын идепкейжиткенин демдеглээн. Ажылчы чонуң инициативазы болгаш ажыл-агыйжы тывынгыр чорудуу бедиг, ажыл-агыйны төрударының экономиктиг методтары улам калбаа-биле ажыглаттынып турар. Долу бот-орулга-чарылгаже шилчиишкин бо чылдың баштайгы планын чедиишкинниг күүседиринге дузалаан.

Ындыг болзажок СЭКП ТК-ның июль (1987 ч.) Пленумунуң планнаашкынга бүдүрүлгелерниң ролюн бедидер болгаш оларның ажылчорудулгазын хереглекчилерниң иглелеринге чагырты тургузар дугайында айтышкынарының чамдык таварылгага боттарывайн туралары демдеглеттинген. Ол дээрге чүтле эргелеп башкарылганың чаа системазынче шилчиишкин үезинде онзагай чүүлдеринде эвес, а төпте болгаш чер-чергелеп ажылхеректи организастап турарында чеперес чүүлдериниң уржуу болур.

ССРЭ-ниң Күрүланы 1988 чылдың күрүне чагыларының системазынга чогуур удуртулгалы хандырбаан, оон түңнелинде бүдүрүлгелерниң продукциязының ассортиментизин тодарадырынга база керек чарып алыр партыйлар тып алырынга бот-тускайлаң чоруу кыызгаардаашкынга таварышкан. Материал-техниктиг хандырылгада четпестер бүдүрүлгелерниң инициативазын хогжүдеринге дыка шаптыктап турар. ССРЭ-ниң Күрүландырылгазы оон чер-чергелерниң органнарын тургустунуп кээп турар айтырыгларны кошкак шиитпирлеп турар. ССРЭ-ниң Сан министерствозу чер-чергелерниң сан-хөө органнарының ажылын оожум эдер тургунуп турар. Банкылар бүдүрүлгелериниң кредит-санажылга болгаш касса хандырылгазынга үзүктелиишкиниерин болдурган. Хөй-хөй министерстволар боттарының ажылының стиль, методтарын эде тургузуп ыыдаваан, чаа байдалдарга ажыглаар, бүдүрүлгениң иштики бот-орулга-чарылгазын шиитпирлеп алыр талазы-биле бүдүрүлгелерге чогуур дузаны коргүзээн. Күрүне бүдүрүлгезиниң (каттыжыышкынының) дугайында ССРЭ Хоойлузун күүседирин ыыгы сагыылаан, бүдүрүлгелериниң инициативазын болгаш бот-тускайдан чоруун хогжүдеринге, бот-орулгаконуң Венгр Улус Республикага албанның пайыралчы аян-чоруунуң түңнелдерин чүүлдүг деп санаан. Совет-венгр харылзааларының болгаш социалистиг Венгрияның содружестваларының чаңгыс утпаныышкынныг боон турарын совет-венгр харылзааларын бүгү тала-биле хогжүдеринге чаа аргаларны ажыдып турар деп демдеглеттингген.

СЭКП ТК-ның Политбюрозу Коммунистиг партияның болгаш Совет күрүнениң иштики болгаш даштыкы политиказының өске-дээ айтырыгларының талазы-биле шиитпирлерни хүлээп алган.

ШЕФ ДУЗАЗЫ

«Шекпээр» совхозтуң № 2 хойжу бригадазында төрүвес 3710 баш мал 10 коданда кыштаглап турар. Бригаданың девискээринде хар хөртүктелген болганда, ону трактордар далбыйлап турар. Ол ышкаш совхоз төвү — Биче-Тей суурнуң чурттакчылары малчыннарга шефдузазын доктаамал чедирип келген. Даваң-даяа тастаан хойларны олар ажаажып, эмнежип, уктарны даарап борып турарлар. Кожал бүрүзүнде мал чеми бар. Сут-

Байкара БАГЫТ-ООЛ. Барыын-Хемчик район.

Дүвүрээзинниг медээ

ЭРГИЖИРЭЭН КАЖАА, БАЖЫҢ

Ол кыштагны туткандан бээр 28 чыл эрткен. Мурнуң, да анда Ховалыг Арандол кыштап чораан. Кажаа эргижирээн. Дээвирни, серизи ыргайып бадып келген. Бертдагда ол кыштагда бо кыжын «Х Улут хурал» совхозтуң аныяк малчыны Владимир Мекпер-оол инитинниң малын кыштадып турар. Төрүүр хой январьдан эгелеп оолдаан. Ам адакталган. «Бичии эргижирээн кажаа иштиге хураганнарны келерингге ыдып бээри берге-дир» — деп, сакманчылар Валентина Мекпер оол, Каракыс Монгуш хомудан турарлар.

Малчыннын чурттап орар оран-савазы база эргижирээн. Сакманчылар чурттаар бажың база ыыдыг. Кыштагда чунар-бажың, арыгланыр чер база чок.

Эргижирээн кажаалырлыг, бажыңнарлыг малчыннарның амыдырал хандырлгазын эжижидеринге кичээнгейни күштелдирер болза эки.

Кызыл-оол САГААН-ООЛ. Кызыл район.

Үндезин реформаның оруу-биле

КУРЛАВЫРЛАРНЫ САНАП ӨӨРЕНИР

ССРЭ-ниң Чуртталга-социал баңкызының Тыва республика эргелелиниң хайгаралынга долу бот-акшаланыышкынче болгаш бот-орулга-чарылгаже кирген сес бүдүрүлге кирип турар. Оларга Кызылдың мебель, даарандылга фабрикалары, Шагаан-Арыгда, Чадаанада, Туранда, Сарыг-Септе үлетпүр комбинаттары, суй-белек болгаш чонуң ус-шевер кылгыларының шенелде бүдүрүлгези, прибор септээр бүдүрүлге хамаарыжыр. Ам оларның бирээзиниң январь айда экономиктиг байдалынга доктаам көрейн.

Даарандылга фабриказы январьда продукциязын сай-гарарының планын бүрүн күүсеткен. Бараанкыг продукция бүдүрерин 101,3 хуу боттандырып, 4,2 хуу өзүлдени алган. Ажылдан кылыышкынның нормативтиг өртээн, чиг эттиң өртээн саналаска, дуглап шыдаан. «Н» индекстиг продукция бүдүрери эрткен чылдынга бодаарга, 54,4 хуу өскен. Нормативтиг өртек-биле чонуң хереглел бараанарын бүдүрери көвүдээн.

Коллективтиң ажылының кол көргүзүү — продукция бээр керээни болгаш чагыларны күүседирп. Айның планы күүсеттинген болгаш мурнукузуидан дээре көргүзүглер чедип алдынган. Күш-ажылдың бүдүрүкчүлүүшүң темпизи ортумак шалыңны 17,5 хуу мурнап турар. Продукциязының бот-үнези болгаш орулга планы долу күүсеттинген.

Кызылдың даарандылга фабриказында сан-хөө байдалының талазы-биле тайылбырны ССРЭ-ниң Чуртталга-социал баңкызының Тыва республика эргелелиниң начальныгы Александра ДАНЧЫ-ООЛ берген.

Банкыга өрези 258 мун рубль, Москва баазазындан, Красноярскиде заводтан каттыштыр 12 мун рубльди чедир албаан. Фабриканың бээр өрези 51,3 мун рубль. Оон ашкыда, бүдүрүлге 1986 чылда он чылга алган банк чээлизи нормативтериң өскени-биле чылда алды хуу азы 82,4 мун рубльди 1989 чылдың январь айдан 1998 чылдың январьга, чедир чылдың-на төлээр хүлээлгелиг.

Кызылдың даарандылга фабриказы долу бот-орулга-чарылгаже 1987 чылдың март 1-де шилчээн. «Востоксибшвейпромнуң» айтыышкынын бүгүлээр фабрикада 1990 чылга чедир оруглагны үлээриниң экономиктиг нормативтерин бадылаан. Бо былын чүгле бүдүрүлге фондулары дээш бюджеттен төлевир алды хуу тодараттынган. Кыска хуусаалыг чээли дээп банкыга хуу төлевирин 55 мун рубльге планнаан.

Орулганың нормативтиг үлелге схемазының девиринден алгаш көөрге, даарандылга кылгыларын сайгарганындан январь айда 442,3 мун рубль алдынган, план додуузу-биле дутлаттынган, продукцияның бот-үнези план ёзугаар 400,2 мун рубль кылдыр санаттынган, оон иштинде нормативтиг арыг продукцияның көргүзүү-биле тургустуган шалың пландан ашкан. Түңнелинде сайгарылгадан арыг орулга 42,1 мун рубль болган.

Алдынган орулга «Н» индекстиг продукция бүдүргенинден алдынгаш, бюджетче кииртинген 24 мун рубльге эвээжээр. План 4 мун турган болза, ону бот-тандырганы 24 мун рубль апарган, ынчангаш эки шынарлыг баравинны бүдүргенинден 40 мун рубльди алган болгаш пландан ажыр 20 мун рубль арыг орулга алдынган. Ол ышкаш орулга калбак хереглелдиг баранарының сайгарылгазындан алдынган 1 мун рубльге база эвээжээр.

Фабрика бүдүрүлге фондуларының ажыглалы дээш январьда алды хуу төлевирни, 1 мун рубльге ажыр шилчиткен. Коллектив күш-ажылчы курлавырлар дээш база өске-дээ төлевирлерден хостаган.

Бо чылын бүдүрүлгениң хөгжүлдезиниң фондузунче 225 мун рубль көрдүнген. Эрткен чылын ажыглаттынмаан 33 мун рубль-биле бо чылдың хөреңгизи 192 мун рубль дөртен машиналарны, аңаа артык кезектерни, дериглерни сайгарынче, 100 мун рубль платье даараар шүгүм тургузарынче үнер.

Социал хөгжүлде фондузунче 170 мун рубль үнер. 1987 чылдан арткан 118 мунга бо чылдың 52 мукуи кадыкаанын чуртталга тудуунга хереглээр кылдыр алган 35 мун рубль

БРИГАДИР ИННОКЕНТИЙ КАРПОВ

Улуг-Хеминиң төвү Шагаан-Арыг хоорайның беш кат бажыңнары ол черни аян кижре берген. Бедик тузугларның хөй келиишиге сүүглыг тудутжу Иннокентий Маркелович Карпов, түң бригадазы кирипкен. Бригаладе орустар, тывалар болгаш оон өске-дээ нацияларның кижилери бар.

— Маңаа тос кат бажыңны тудар бодаан бис. Бо черниң адаанда элезин бар. Ынчангаш хөй кат бажың тудары болдунмас хире боорга, ам бала беш кат бажыңның таваан салып тур бис — деп, хоочун бригадир чугаалады.

Олар чаа бажыңның таваан салып доозупкан, бирги каттың ханаларын салып кирер дей берген. Калбак панель тудуг кезектернидем тудуглар кылырынга мергежээн бригала ам 139 квартиралыг бажыңны кылып өгелээрп ол.

ЧУРУКТАРДА: бригадир И. Карпов.

Оңдар ОХЕМЧИКТИҢ фотозу.

Тудугжуга сөс

БҮДҮРҮКЧҮЛҮГ, ТҮҢНЕЛДИГ БОЛУР ИЙИК

Шериг албанындан чаңар үеэис чоокшулап келирге, аравыста сүмелештивис: тоо быдарай чарлып чоруй барбайн, төрээн Тывавыска баргаш, чаңгыс коллективке ажылдаар! Дугурушканывыс ёзугаар, чедп кижиниң тигин-биле Кызылдың бир улуг тудуг организациязынга чеде бердивис. Бисти аңгы-аңгы бригадаларга хуваап каапгар деп баргам.

— Тудугжулар херек черлер эвээш эвес болгай, оолдар — деп чаңгыс коллективке ажылдаар, дайынчы найыралды бижыглап, шериг соонда чарылбас деп сөстүң эгелекчини болган эживис Эртине Лопсан ынчан чугаалады: — Шагаан-Арыгже чоруптар-дыр — деп база самалдады.

Халашкан тудугжу солдаттар бистерге база-ла шеригден халашкан эп-оорлеривис немештп. Ам Шагаан-Арыгда бир ай ажыг ажылдай бердивис.

Бригаданың кол өзээ болур чедп кижи бис дөгере дортку разрядтыг дашчылар бис. Ынчалза-даа «Шагаан-Арыг тудуг» трестиң № 18 КМК-зынын удуртукчулары биске эгелипзе, шенээп-даа чүве ышкаш. Хүүрек-биле оңгар кастырып каан. Дүүнгү солдаттар, дааскап ажыл — ажыл-ла ыйнаан дээп, ол ажылды доозуп берзивис. Оон-ла харын бисти школа тудуунче киргеп.

Бо объектиниң кайы хире харымсалгалыын биске тайылбырлаан. Ол хирезинде бээр кичээнгей четпес деп көрдүм. Бирде суг, бирде түүйбу, цемент чок болур. Чок болза автотранспорт тыылбас. Өске бригадаларның чедир кылбайн барган тудуунга ажылдаарга, эки чүве кайда боор. Ынчалза-даа кыыдыпыла тур бис. Шериг чурумунга өөренип калган болгаш ындыг чүве ийикке. «Шагаан-Арыг тудуг» тресте күш-ажылды организастаанының дыка куду кеңиелде турарын пат кайгадывыс. Хоорай тудуу дүүн чаа эгелээн эвээлде болгай, шуудай бээр хире болган.

Аңгы үеде школаның спорт залын болгаш ажылагый корпузун чедир кылып тур бис. Ам 17 кижи составтыг апаран бистиң бригаладывыска бо дээрге эвээш хемчээл-дир. Чаа объектиден биске берген болза деп күзелдиг бис. Бо айтырыгны колоннаның начальныгы Олег Ткачевтуң, кол инженер Геннадий Хитяевтиң мурнунга тургузуп турдувус. Ажылдыкта огулуг харыы албадывыс.

Бистиң аңгы комсомолчуланыяктар бригадазы кылдыр тургузарынга трестиң комсомол комитединиң, оон секретары Мерген Анай-оол бот-тут дузалаш көргүскен. Кижилерни ажылга киирип каапп, оон оларның дугайында ут-туптар таварылгалар турар боор чүве. ВЛКСМ комитединиң талазындан ындыг болбас боор деп идегээр-дир бис.

Трест бистиң чурттаарывыска таарымчалыг байдалдарны тургускаанын демдеглевес арга чок, общежитиелерде оруннарны берген. А ажылдаарынга ындыг байдалдар тургустунган болза!? Баштай ажылдап эгелээрде, безин чадаарда отвес (шитсекчи) чок ырыынай бергедедивис. Бүдүн тресте ындыг херексел чок болган-дыр. Ам бригадавыста вагончик, херекселдер шыгжаар чер чок. Чүү-хөө херекселдеривисти душкана черге чажырга идип каардыр бис. Күш-ажылды организастаары Архимедтиң бызазы ышкаш апарган үеде, бисте олче сагып салышкын ыыдыг боон артып турары элдептир. Ортумак звеноның инженер-техниктиг ажылдакчылары. СЭКП ТК-ның Чиңгине секретары М. С. Горбачевтуң чугаазаапы ышкаш, ажылынга немептер болза, бистиң, дашчыларның кылган иживис дыка-ла бүдүрүмчелиг болур ийик.

Шолбан МОНГУШ. «Шагаан-Арыг тудуг» трестиң № 18 КМК-зының халашкап солдаттардан тургустунган комсомолчу-ланыяктар бригадазының кежигүнү.

СОРТТАРЫ БУДАЛЧАК ДИЛИГ МАТЕРИАЛДАРЫ

● Күрхайгаарал лабораториязының болгаш «Шынның» рейдизи ●

«Тыва агроүлетпүр тудуг» каттыжыышкынның Туранда ыяш белеткээр пунктузунуң коллективи ынчарда бараанныг продукция бүдүрер база керээлер ёзугаар продукция бээр талазы-биле планныг онаалдаларын күүсеткейн барган. 2,1 мун рубльдиң дилиг материалдарын, 7,5 мун рубльдиң эжик блокталарын, 11 мун рубльдиң шала манзаларын чедир бүдүрбээн. Февральда 162 мун рубльдиң бараанныг продукциязын бүдүрер планга 170 мун рубльге күүсеттингген. Продукция бээриниң планы база-ла күүсеттинп бергеп.

Январьның канчап күүсеткейн барганын, февральдың планныг онаалдаларын чүүн ачызында күүседип алганын рейд бригадазының кежигүннери, пунктунуң удуртукчулары болгаш сан-хөө аппарадының ажылдакчылары-биле сайгарып көргеп. Эжик блокталарын кылырынга ажыглаар чүк чок болганындан дилиг материалдарын сорттап шыдавайн барганындан, кургадыр камералар эвээш боон турарындан планныг онаалдалар январьда күүсеттинмээн. Маңаа кымны буруудадырыл? Бүдүрүлгениң удуртулгазы, специалистери бүдүрүлгеге хереглээр материалдар-биле хандырылгаже чогуур кичээнгейни салып, чагыгны ой-иланда кинрген турган болза хандырылгага үзүктелиишкин турбас турган ийик. Ыяш дилдирер болгаш чон. дурар дериг-хереклерни эде дерип, чаартып турган болза, ол дериг-хереклер үрелип, ажылга саат ужураштырбас болгай.

СЭКП-ниң XIX Бүгү-эвилел конференциязының чылы болур 1988 чылда бүдүрүлгениң ажыл-ишчилери бедиткен социалистиг хүлээлгени алган. Ында мындыг одуруглар бижиттингген. Бо чылдың марттан эгелеп коллективтиг керээже шилчиир. Чыл планынга немей 4 мун рубльдиң продукциязын бүдүрер, оон иштинде 30 дорбелчин метр эжик блокталарын, 20 дорбелчин метр сонга блокталарын, 40 кубометр дилиг материалдарын бүдүрер болгаш 40 кубометр тудуг ыяжын соорткур. Конференцияның ажыттынар хүнүн таварыштыр чартык чыл планын күүсеткеш 2 мун рубльдиң бараанныг продукциязын планнан ажыр бүдүрер.

Боттарының алган хүлээлгелерин чедиишкинниг боттандырар дээш бүдүрүп турар продукциязының шынарын эңнеңдер, үрел кылыр чорудулгаларны болдурбас дээш күш-ажылчы коллектив кежигүннери кыып ажылдаар апаар. Чазанып цехтиң бүдүрүп турар продукциязы — эжик болгаш сонга блокталары. Хереглекчилер — Агроүлетпүркомнуң тудуг организациялары. Күрхайгаарал лабораториязының ажылдакчылары бо бүдүрүлгениң бүдүрүп турар продукциязының шынарын чедеедаа катап хынаан. Ынчалза-даа ол дыңналдардан пунктунуң удуртукчулары чогуур түңнелдерни үндүрбээн болгаш шынары куду продукцияны бүдүрерни уламчылавышаан.

Мурнунда чоруткан хынаалдар үезинде илереттингген четпестерни эдип алыр талазы-биле боттуг хемчегларни пунктунуң удуртулгазы ап чорутпайн турарын бармдаалаваш, бо марттан эгелеп чазанып цехтиң продукциязынга күрхайгаарал лабораториязы оңза чурумну тургускан. Ол чүл дээрге, бүдүрүп турары эжик болгаш сонга блоктарын бо бүдүрүлге ийи ай дургузунда хынаалда чокка база күрхайгаарал лабораторнязының инспекторунуң чопшээрели чокка сайгарар эргези чок дээни ол.

Кандыг хажыдмышкыннарны болдуруп турарыл? Соңга блоктарының тургузуу шын эвес, оны тудуштурган черлери болгаш хемчээли стандарттарга дүүшпес, чаъс суу баңар кестер кылбаан. Соңга блоктарының кезектерин хырбалавайн, аңаа-ла эптеп каан. Хоюглаан шынары база багай. Соңга болгаш эжик блоктарында үреликчерлер болгаш будук орнухой.

Дилиг материалдары кылдыр ажыглаары-биле уштарын кескилеп каан болгаш уштарын кеспээн маңзаларны база бүдүрүп турар. Тудуг материалдарын сорттап турарында четпестер ам-даа бар. Рейд кылып турган үеде сорттары будалчак дилиг материалдары база яле отородуң ажылдан кылыры. оларның сигенин, ыяжын белеткээри дээш өске-дээ чүүлдерни ол цехтиң ажылчынары кылып турар. Бо чылдың эрткен айларында чаа цех оруглалыг ажылдаан.

ЧИТА. Забайкальенең колхозтары болгаш совхозтары бо чазык хөй чылдыг сигенниринең чаа сорттуңу үрезиннерни чажып тарыырлар. Хөй болгаш сүткүг мал ажылыпың эртем-шинчилел институдунуң селекциомерлери боттарының чогаадып турусканы «Арей» болгаш «Кенон» дел, хөй чылдыг сигенниринең үрезинин ажыл-агыйларга саткан.

Чаа сорттарның үнүп-дужүттүрүп каш чыл дургузунда яваы-бүрү хорагуңут черлерге шенээн. Моон мурнунда тарып турган сигенниерге бодаарга, ол сорттар ийи катап хөй дужүттү бээр болгаш. Олар каапга алыспас база бете аарыгдан аарывас шинарлыг.

ЛЕНИНГРАД. Ленинград — Витебск депода доктаамал ажылдаар бригадирлер школазы ажылын эгелээн. Аңаа бүдүрүлгениң ортумак звенозунуң удуртукчулары боттарының биидиг-мергежилин бедидип турар. Академик В. Н. Образцов аттыг институттуң эртемденнери школаның дыңзыкчыларынга экономика, күш-ажылды организастаарының педагогика талазы-биле лекцияларны номчуп турар.

КАЗАНЬ. Хоорайның улустуң контроль комитеди бо чылдың эгезинден эгелеп өскедээ контроль-ревизия органнары-биле дугуржуп турган, хыналда ажылы чорударының чаа аргазын ажыглап эгелээн. Контроль органнары ам мооң мурнунда турганы шыкаш, түрмек яваы-бүрү хынаалдаар кылырын сонсаткан. Ам хынаалдаларны адырлар азы чоннуң иегеледе-хереглелериниң аайы-биле комплекстиг чогудуп турар. Оон түңнелинде хынаалда кылырының саны ийи катап кызырылган.

(СЭТА).

Партийжи амыдырал: кадрлар-биле ажыл

НЕГЕЛДЕНИ КҮШТЕЛДИРИП ТУРАР БИС

СЭКП ТК-ныӊ январь (1987 ч.) Пленумунуӊ болган партия Тыва обкомунуӊ V пленумунуӊ эде тургустуйуушкун база кадр политиказыныӊ талазы-биле салган сорулгаларыга дүүштүр партия ажылыныӊ стилин, арга-методтарын сайзыраӊгайжыдар, кадрлар-биле ажылды экижидер дээш партия райкому ажылдап турар.

СЭКП райкомунуӊ ажылыныӊ регламентизин бадылаан, хуралларныӊ санын кызырган, ажыл шагыныӊ үезинде партия эге организацияларыныӊ секретарьларын, удуртукчуларын райкомче келдирерин, медээлер чыырын, ынай-бээр саазыннар чорударыныӊ санын кызырган. Партия, совет, ажылагый организаларыныӊ удуртукчуларыныӊ бот-башкарыныӊ, бот-идепкейлиг, чогаадыкчы ёзу-биле партия эге организацияларына, күш-ажылчы коллективтерге, чонуӊ чурттап турар черииӊ аайы-биле ажылдаарына практиктиг дуза чедирерине таарымчалыг байдалды тургускан.

Кадрларны шын шилип алыр, оларны ажылга таарыштыр тургузар, өөредир, кижизидер, дээдирген ажыл-херээге харыысалгазын бедидер дээш партия райкому, партия организациялары чамдык хемчегларни алган. Улеттүр будурулгелериниӊ организацияларныӊ удуртукчуларында, кол специалистерде дээди эртемниг, ажылын билир, арга-дүржүлгалыг эштерни депшиткен. Удуртукчу кадрларныӊ ролүн болгаш харыысалгазын бедидери-биле оларныӊ отчёттарын пленумнарга, партком, партия, партбюро хуралдарынга докладаамал дыӊнаарын практиктап турар. 1987 чылда алдан хире коммунист отчётчуну берген. СЭКП райномунуӊ секретары Б. А. Кучеренкоуун, район прокурору Ю. Х. Даӂы-Сегбениӊ болгаш өске-даа удуртукчуларныӊ отчёттарын райкомуӊ пленумунга, бюрозунга дыӊнаан.

Партияныӊ демократияны, ажык-чарлыг чорукту калбаттыр талазы-биле салган сорулгазын күүседир дээш боттуг ажылды райком, партия организациялары чорудуп турар. Будурулгелериниӊ, совхозтарныӊ, организацияларныӊ удуртукчуларыны соӊгуурун боттандырып эгелээн. Кайы-бир коллективтиӊ удуртукчузун соӊгуурда, ийи-үш кандидатураны депшидип үндүргеш, оларныӊ иштинден эӊе ажыл-ишчизиӊ, негелделиниӊ, билип шыыраан чон соӊгуп ап турар. Чадаананыӊ автотранспорт будурулгезиниӊ начальниги В. В. Поздяевти, «Большевик» совхозтуӊ партком секретары К. Б. Кара-Монгушту, «Искра» совхозтуӊ Чодар трактор-хову бригадазыныӊ бригадири Д. С. Ооржакты, ВЛКСМ райкомуныӊ бирги секретары Л. Ы. Кууларны болгаш өскелерни-даа коллектив кежигүнүери бөттары шилээш, соӊгуп алганнар.

Удуртукчуларныӊ, улус ажыл-агыйыныӊ янзы-бүрү адырларыныӊ специалистериниӊ ажылынга харыысалгазын, билиниӊ, мергежилиниӊ күш-ажылдың сагылга-чурумуу кошкак, күш-ажылдың сагылга-чурумун үрээлер таварыжын турар. Соӊгуу ийи чартык чылда районга чээрби чеди партия, совет, ажылагый удуртукчулары солушкан.

Районнуӊ кол экономиказы мал ажылы, ындыг турбуже, оон баш санын өстүреринче, продуктузуун бедидеринче, уксаазын акижиндерине чогуур хемчегларни ап турар РАУК-түӊ, совхозтарныӊ удуртукчулары, мал ажылыныӊ специалистери сагыш салбайн турар. Ынчангаш мал ажылында четпестерни чайладырыныӊ дээштиг хемчегларни алдынмаан. Эрткен чылын райондан алды муӊ ажыг бода болгаш шээр мал өлүп хораан. Совхозтарныӊ эът, сүт, дүк будурүп турарыныӊ бот-үнези планда көрүнгениниӊ 79 процентизи ол. Ынчангаш ол чылын районга 2 муӊ 270 тонна эт, 2 муӊ 600 тонна сүт, 1 муӊ 200 тонна дүк садарыныӊ планныг онаалдаларын 1987 чылда күүсетпээн. Бо четпестер болза, партия райкому, парткомнар кадрлар-биле ажылды сулаттанныныӊ уржуундан болган. Көдээ ажыл-агый айтырыгларын дөрт дарыылаар РАУК чөвүлелиниӊ даргазы С. К. Долгар негелдеге чедир ажылын эде тургускаан. РАУК-түӊ специалистериниӊ, совхозтарныӊ удуртукчуларыныӊ кылыр үжүрүүр ажылын ол бодуу кылып, оларга бот-башкарынып, инициативээлиг ажылдаар арганы бербейн турар. РАУК-түӊ аппаратыныӊ ажыл-агый чорудулгазын үнделиниӊ-биле эде тургузарыныӊ, интенсивтиг технологияны көдээ ажыл-агыйга нептередириниӊ тодаргай ажылын ол ам-даа идепкейжидип чорутпаан.

Ажыл-агыйдар аразыныӊ № 1 механолинназы, септелге-тудут участогу, хлеб заводу (удуртукчулары Н. И. Носов, К. С. Монгуш, Э. М. Попуу) планныг онаалдаларын күүсетпейн турар. Бо коллективтериниӊ удуртукчулары үениӊ негелделиниӊ бүгүзаар эде тургустуумаан, ылангыя кижилер-биле ажылдаары экижидер дээш тодаргай ажылды чорутпаан, ындыг турбуже, партия эге организацияларыныӊ ыяшлыг негелделии салбайн турар.

Амыдырал хандыр ыяла, көӊмүнал ажыл-агый, садыг, ниитизиниӊ чемненилге бүдүрүлгелериниӊ, эмнелгениӊ, үдүс өөредилгезиниӊ болгаш үдүс ажыл-агыйыныӊ өске-даа эдырларыныӊ кадрлары ам-даа чонуӊ негелделеринге, хереглелдеринге чедир ажылдап шыдавайн турарын айтыр херек.

Удуртукчуларныӊ, коммунистериниӊ аразында онаашкан ажылынга эа-харыысалгазы куду, эде тургустунмаан, ёзу барымдаалап ажылдаар, күш-ажылдың сагылга-чурумуун, корум-чурум үрээр, эрге-дүжаалыг соора ажыглазар, арага-дарыга хандыкшыыр, амыдыралга төлеп чок кижилер бары хомуданчыг. Шак ындыг төлеп чок он беш коммунист партия талазы-биле шыӊгыы хемчеглер алган. Оларныӊ иштинден коммунал ажылагый эргелелиниӊ начальниги Ш. С. Ооржак, «Искра» совхозтуӊ профком даргазы турган А. Х. Донгак, райкүүскомнуӊ иштики херектер килдизиниӊ ажылдакчызы турган П. Ш. Кара-Сал партийжи сагылга-чурумну каржызы-биле үрээни дээш партия кежигүнүнден үндүрткен.

СЭКП райкому, ооӊ бюрозу, килдистери, партия эге организациялары кадрлар-биле ажылды эде тургузарыныӊ, айыткан четпестерниӊ эдериниӊ хемчегларни ажылдап кылган. Ылангыя кадрлар курлавыры-биле ажылды эде тургускан, удуртукчуларны соӊгуурун калбаа-биле практиктап эгелээн.

СЭКП ТК-ныӊ январь (1987 ч.) болгаш февраль (1988 ч.) Пленумнарыныӊ шиитпирлериниӊ дүүштүр кадрлар-биле ажылды үнзеник-биле экижидери, ооӊ арга-лаары, хевирлерни чаартыры, оларныӊ онаашкан ажыл-херээге харыысалгазын, күүседикчи сагылга-чурумуу бедидери болгаш кадрларны өөредири, кижизидери партия райкомуӊун, партия эге организациялар-ыныӊ чүгүлә сорулгалыг кылдыр санап турар бис.

Чылбаа ООРЖАК,
СЭКП Чөөн-Хемчик район комуӊун бирги секретары.

СЛЕСАРЬ ПЛАТОН ГУЛЯЕВ

Таӊзыда «Революцияныӊ чалбыжы» совхозтуӊ механизаторлары часкы тарылгага техниканы хынамчалыг белеткеп турар. Амгы үеде 67 трактористиӊ 65-и ажылдап чоруп турар. Ол дээрге дүржүлгалыг дарганнарныӊ, слесарьларныӊ база өске-даа мергежилдиӊ кижилериниӊ кызымак күш-ажылыныӊ ачызы-дыр.

ЧУРУКТА: слесарь Платон Евстратьевич Гуляев.

А. ЗАЙЦЕВТИӉ фотозу.

ЧОЛААЧЫ УЙНУУШКА МОНГУШ

•

Он уругнуӊ адазы Уйнуушка Чүгүртүевич Монгуш үжен бир чыл дургузунда чолаачылап келген. Чүүк-даа машиназын, комбайнны-даа башкарып турда, оон эптиин, техниканы камныын эш-өөрү магадаар. Хоочун чолаачы амгы үеде «Сүт--Хөл» совхозтуӊ төп салбыры Бора-Тайганыӊ Чечектиг-де, Хөлчүктүгде он үш хойжу коданнарынче суг сөөртүп турар.

ЧУРУКТА: хоочун чолаачы Уйнуушка Чүгүртүевич Монгуш.

Карма ТҮЛҮШТҮҢ фотозу.

•

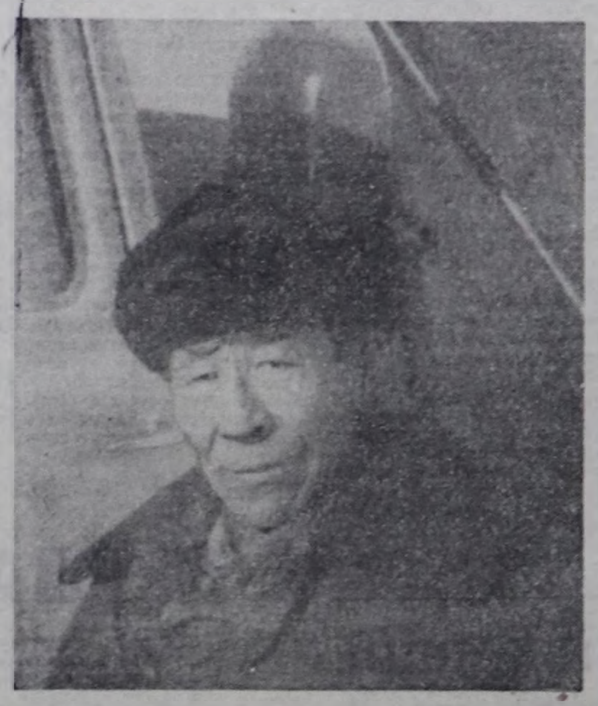

ИЙИ ЭЭЛЧЕГ-БИЛЕ

Тока аттыг совхозтуӊ Кулузуй сүт-бараан фермазы ийи чыл үлаштыр ийи ээлчег-биле ажылдап турар. Ол дээрге социал айтырыгны шиитпирлериниӊ бир чүгүлә базым болган. Ооӊ түӊнелиниӊ күш-ажылдың будурүчүлүг илдең-не бедээн. Ийиде, саанчылар уруг-дарыныӊ өөредилге-кижизидилгезиниче сагыш салырда эптиг. Малчыннарда хостуг үе немешкен.

Бир болукке ийи саанчы турарга, таарышпас деп-даа бодалдар баштай тургулаан. Ынчалза-даа ол чиӊнииниӊ бадыткаттынмаан. Коллектив эртиен чылын сүттүг саар база садар-даа талазы-биле планныг сорулгаларын ажыр күүсеткен. Майя Оюн, Евдокия Оюн, Зоя Сарыглар, Любовь Даваа, Евдокия Монгуш олаӊ бир инектеннеле 2270-2666 килограмм сүттү чыл дургузунда сагган. Ынчангаш форманыӊ чамдык саанчылары үш-мүӊчуларныӊ республиканыӊ клубунуӊ кежигүнү болур аргаларлыг-дыр.

Ийи ээлчег-биле ажылдаарыныӊ бир кол негелдези — форманы бүрүӊ-биле механизастаары болур. Кулузуйчуларныӊ ол дүржүлгазын оске фермаларныӊ коллективтери өөренип көргеш, ону боттарынга нептередир болза эки.

Доӊгут-оол САЛЧАК,
Кызыл хоорай.

БИР ДЕМ-БИЛЕ КЫЛЫР

Күш-ажылдың будурүкчулүүн бедидеринче, продукция будурериӊге чарыгдалдарны эвээжедиринче, ажылдың төӊчү түӊнели дээш ажылдаарынче шиитпирлиг базымны Эрзин районда Ленин аттыг совхозтуӊ малчыннары оӊ ийиги беш чылдың ийиги чылында кылган. Ол чылын совхозтуӊ малчыннары өг-бүле керээзинче шилчээни ажыл-агыйныӊ специалистеринге, оларныӊ боттарынга-даа чаа үүл. Ынчангаш ону шиитпирлеп ап эгелээниӊде чедир билбейн барган, кылдыымаан үүлдер чок эвес. Ындыг турбуже, өг-бүле керээзи-биле ажылдаары ажыктыг деп үвени чамдык малчыннарныӊ кызымак ажылы херек кырында көргускен. Дараазында чаӊгыс чижекти ап көрээлиӊер.

1986 чылда совхозтуӊ хойжулары ниитизи-биле төрүүр 100 хойга онааштыр 75 хураганны, а 1987 чылда 76 хураганны камгалап алган. Баштай көөрге, шоолуг-ла эвес көргүзүг. Оода ол-ла хире кылдыр көргүзүгүӊ мөдүрериӊге кайы хире күжениишкин херегил деп үвени ажылды холу-биле тудуп, кылып турар кижилер билир. Өг-бүле керээзинче шилчээн соонда, совхозтуӊ чамдык малчыннары көскү чедиишкиннерин чедип алган. Ниитизиниӊ малының азыралын шиитпирлеп, мал продуктиязын бүдүрерин көвүдедип, ооӊ шынарын экижиттеннеер. Эӊ бедик көргүзүгүӊ Д. Дүтер, Б. Шавы, Ш. Сам, М. Кенден чедип алганнар. Оларныӊ чедиишкиннериниӊ үниген доозу чүгле өг-бүле керээзинче шилчээни эвес, а хамыктың мурнунда малчыннарныӊ боттарыныӊ бот-башкарыныӊ кызымак ажылдааны болуру чугаажок. Төрүттүнген хураган бүрүзүн онча-менди камгалап алган, керээде айыттынган хүлээлгелерин шуптузуур күүседип шыдаан малчын Даш-оол Дүтериниӊ көргүзүглериниге үндезилеп, ооӊ бодуныӊ кандыг ажылдааныӊ, малдан продукция бүдүрүп алырда, чүү хире камналгалыг болганын, чарыгдалдарыны база орулгаларны кап-чаар санап турганын сайгарарын оралдажып көрээлиӊер.

Даш-оол Дүкүүевичиниӊ коданынга төрүүр 439 хой турган. Оларныӊ ажаалдатежээлдезин экижидип, мал продукциязын бүдүрериӊге дорт чарыгдалдарны эвээжедип, төрүүр 100 хойга онааштыр 87 хураганны, 1 хойдан 1,8 килограмм, а шуптуу хойдан 790 килограмм дүктү кыргын алырын, төрээн хойлардан хураганнарны үзер үеге чедир оларныӊ бирээзиниӊ денгизин ортумаа-биле 22 килограмм, а шуптузуныӊ денгизин 76 центнер чедирерин, ниитизи-биле 20826 рубльдиг продукциязын бүдүрерин совхоз-биле керээни чарып тура, малчын хүлээнип алган. Өг-бүле керээзинде айыттынган хүлээлгелер, пландан ажыр продукция бүдүргени, дорт чарыгдалдарны эвээжеткени дээш шаӊнал ажыл төлевирин немей санап бээр дээнин малчыныӊ харыысалгазын шиитпирлеп, ажылдың алыс түӊнели дээш соӊуургалын күштелдиргени чугаажок. Керээде хүлээлгелерин күүседир дээш кызым ажылдаан. 100 хойга онааштыр 92 хураганны камгалап алган, хураганнарныӊ денгизини оларны иелериниӊ өртээнин 25 хуузун азы 36 рубль 18 көпеекти шаӊнал төлевир кылдыр малчынга санап берген. Чүгле пландан ажыр бүдүргеи продукция дээш ниитизи-биле 690 рубль 38 көпеекти Даш-оол Дүкүүевичиге керээде айыттыган дугуржулга ёзугаар совхоз төлеп берген. Бир эвес малчын продукция бүдүрериӊге дорт чарыгдалдарны эвээжеткен болза, оон өртээнин 40 хуузун база алыр турган. Ынчан Даш-оол Дүкүүевичиниӊ алыр шаӊнал төлевири үстүӊде айыткаывыс акша түӊүнден хөй болур турган ийик. Продукция бүдүрериӊге дорт чарыгдалдарны малчын чүге эвээжедип шыдаваныл? Лениӊ аттыг совхозтуӊ экономизи Татьяна Будун база Даш-оол Дүкүүевичиниӊ бодуу-биле чугаадан бо айтырыг маргылдаалыг деп үвени эскердим.

Өг-бүле керээзи

чарар үезинде 79 центнер чедирген. Пландан ажыр 3 центнер немелде денгизин хураганнардан алганы дээш ону күрүнеге садарыныӊ өртээниӊ 20 хуузун азы 115 рубль 20 көпеекти малчынга шаӊнал кылдыр төлеп берген. Оон ыӊай, хураганныӊ баш санының денгизиниӊ кеэээде планнаттынганындан хөй болганы дээш шаӊнал төлевирни малчын база ап үнген. Өстүрген 405 хураганның 121-ниӊ бирээзиниӊ-не денгизи ортумаа-биле 20—23 килограмм болган. Ол хире денгизлиг хураганны остүргени дээш баш санына хамаарыштыр 1 рубльди малчынга төлеп берген азы 121 рубльди малчын алган, 112 хураган бүрүзүүн ортумак денгизи 23—26 килограмм болганы дээш 1 башка онааштыр 1 рубль 50 көпеекти азы 112 хураган дээш 168 рубльди, арткан 125 хураганның денгизи 26 килограммдан ажыг болганы дээш оларның бирээзиниге онааштыр 2 рубльди азы 250 рубльди малчынга совхоз немей төлээн. Хураганнарның денгизи керээде планнаттынганындан ажыг болганы дээш ниитизи-биле 539 рубльди малчын алган-дыр. Кадарган 439 хоюндан 380 хураганны камгалап алырын Даш-оол Дүкүүевич хүлээнгеп, Херек кырында 405 хураганны онча-менди алган. Ол дээрге керээге хүлээнип алганындан 25 баш хураган хөй. Пландан ажыр алган хураганны күрүнеге садар 1987 чылда өг-бүле керээзинде малчыннарныӊ хүүда санажылга документизин болур чек дептерлериӊ хөй бригадаларыныӊ бригадирлерин боттары ап алгаш долдуруп, малчыннарныӊ чарыгдалдарын санап турганнар. Өг-бүле керээзиниӊ кол үндезини— малчын боду бодуныӊ чарыгдалдарын саназын дээн негелдени совхозтуӊ администрациязы сагываан деп мээӊ эскернимге «Ол малчыннарныӊ боттарыныӊ күзели чүве»— деп, Татьяна Соянювна тайылбырлады. — Өг-бүле керээзиниӊ шиитпирлеп алырында бистиӊ чедир кылбайн баргамывыс үүлдер бар болган, оларны бо чылын эде көрүп тур бис»— деп, ол чугаалады. Шынап-ла, оон үржуудан эртиен чылып өг-бүле керээзин боттандырарында карышкак үүлдер бар болганы шын. Оларны чайладып болурунуӊ аргазы турган. Специалист эвес киижиге безин билдингир үүлдер-дир. Кажан малчын планда көрүнгенинээн хөй продукцияны бүдүрерге, ацаа үндүрген чарыгдалдарны немей санаар үжурлуг болгай. Малчын Даш-оол Дүгер пландан ажыр продукция бүдүрерге, оон чарыгдалдарын немей эде санаан бе дээн мээӊ айтырыымга тодаргай хариныӊ экономист бербейн барды. Дорт чарыгдалдарга 9070 рубль үндүрер турган, малчын 9773 рубль чарыгдаан. Ажыр чарыгдаан 703 рубль. Даш-оол Дүкүүевичиниӊ продукция бүдүрериӊге дорт чарыгдалдарын эде санап көөр болза, малчын каминалгалыг болза хөӊүү. Оон ыӊай, чек дептерлерин малчынныӊ боттарынга тудуспаан, оларныӊ чарыгдалдарын бригадирлер санап турган. Даш-оол Дүкүүевич биле оон өөнүн эзэн Сугаа Моисеевна кайызы-даа сан-түӊне шыырак, бирээзи мал эмчизи, өскеи садыгжы чораан. Чарыгдалдарны база орулгаларны, бир эвес саназарының дүрүмүн айтып бээр болза, боттары тас кылдыр түӊнеп шыдаар. Чек дептери малчынныӊ холунга турар деп үвенни совхозтуӊ специалистери оларга чугаалаваан. Ол дугайында «Шын» солуудан билип алган. Чек дептери малчынныӊ холунда чогуу ажыглап алгаш артык чарыгдалдарны специалистер мегелеп немей бижээн. Чижээлээрге, июнь, июль, август, сентябрь, октябрь айларда мал чемин малчын албаан, а специалистер алган кылдыр бижээн. Сентябрь айда 89 рубль өртектиг мал чеми алган деп бижээнин малчын илереткеш, ол дугайында айтырарга, ыяш-даа огулуг тайылбырлап бербээн. Июль, август, октябрь айларда мал эми албаанар. Алган деп немей бижиндилге чек дептеринде бар болган. Чижээлээрге, август айда 24 рубль 59 көпеек өртектиг эм-так аймаа алган деп бижээн. Анаа хамаарыштыр малчыннарга харыны кымдаа бербээн. Күш-ажылдың будурүкчүлүүн бедидериниӊ, малчынныӊ бодунун тускайлап ажылдап, хөй продукция будурериниӊ депшилгелиг аргазы өг-бүле керээзиниӊ ортумак звеноныӊ специалистери будап, чаа аргага малчыннарныӊ бүзүрелиин кошкадып, боттары дуза болур туржук, дужамык халдадып турары бо чижектен илдең-дир. Өг-бүле керээзинде ажылдап турар малчынныӊ орулгаларын болгаш чарыгдалдарын санааныӊда будурулгазыннар барыныӊ эге үёт-отчётту тургузуп турар ортумак звеноныӊ удуртукчулары хамыктың мурнунда бүрүүлүг-дүр. Ажыглаттынмайн барган, азы өскээр чарыгдаттынган эмнерни, мал чемнин чажырып, малчыннарныӊ адынга бижип турар-дыр деп каразыг тыптып көөрдир.

Өг-бүле керээзин долузубиле шиитээдип алыр дизе, малчынар-биле специалистериниӊ аразында деминг ажыл херек болгай.

Шактыр-оол СУВАҢ,
«Шын» солуунуӊ корр.

ҮШ АЙ ТЫППААН

Улуг-Хем районда «УТКА 25 чыл» совхозтуӊ Арыскан сүт-бараан фермазы моон мурнуда чылдарда дыка берге байдалга ажылдап келген. Ам ферманы механизастаан, ында столовая, буфет кызыл-булуӊ ажылдап турар. Саанчыларныӊ кадарчыларын бүдүрүктүүлүг ажылдаарынга таарымчалыг байдалдарны тургускаш, ам олардан чогуур беримчени маларны чөп. Ынчалза-даа ол индыг болбаан.

Эртиен чылын ферма планныг онаалдазын 104 хуу боттандырган. А бо чылдын январь айза 500 килограмм сүттүг чедир бербээн, февраль айның планы база күүсетпиимээн. «Саанчылар январь 7-ден февраль 13-не чедир ийи ээлчегге ажылдаарынче шилчээш, ам оолуг ава кааш ужурга таварышкан. Ферманга механизастаашкын чыыглай бээрге, көргүзүглер сыр дедир апарганы ол бе?

— Чыл мезиндеп бээр сиген сөөртүлгези үзүктелип турду—деп, ооӊ эргелекчизи Галина Түлүшевна Куулар чугаалады. — Сүт-саанның кудулаанының кол чылдагааны— чем үлекчизиниӊ ам үш ай дургузунда ажыл чок турарында.

— Ооӊ чүүл үрели бергени ол?— деп эргелекчиден сонуургадым.

— Коробка подшипниги тывылбастаан.

Ыя ол подшипникти чылдагааны-биле үш ай дургузунда чеже килограмм сүт чедир саап алдынмаанын? Ажыы-биле чугаалаарга, ыяштың бо берге үезинде коданнар амдыызында түгле күүнүге дужааган сүттен акша-көпеек киирип ап турар болган.

— Механизастаашкынче болгаш долу бот-орулга-чарыгдаже база бот-акшалашкынынче шилчээн соонда, айда ап олурар акша-шалыпнар эвээжеди бе, көвүдеди бе?— деп, дүштен келген ферма ажылчыннарындан айтырдым.

— Амдыызында түгүл-даа билдинмес ийин. Шалыпнавыс эртиен чылдың январь айныыдан илгал чогул — деп харыы дыӊналды.

— Эки-даа, багай-даа ажылдаарга барык демей мшкажыл?

— Ындыг-ла хевирлиг..

Ферманың сүт будурер цехинче кире бергеш, сигенни кормушкаларже шоодайлап дажып турар саанчыны көрдүм. Кормушкаларны хээндектээн чемге өйлеп каан, ынчангаш аная сигенни бичинии каарга-ла, өгбее бээр. Норма ёзугаар каар болза, ооӊ чартыныдан көвей кезии бут адаанга баар. Хээндекчи агрегаттың ажылдавайн турарындан инектер тоттур чемненмейн турар. Саалда орту кирбейн чорда кормушкада чем төӊүп каар, ынчангаш кап-кадык симменталь инектер сүдүн чедир бербейн баар.

Эрткен чылдың түӊнелиниге түгле чаӊгыс саанчы—Дадар-оол Алдын-кыс бир инектен-не 2 муӊ килограммдан ажыр сүт сагган. Дээре дээн саанчылар Татьяна Монгуш болгаш Людмила Хуна оларныӊ көргүзүглери дес дараалаштыр 1643 болган 1594 болган. Инектен-не чыл дургузунда 1200—1300 килограмм сүт саап ап турар саанчылар база бар.

Ферма коллективи комсомолчу аныяктардан тургустунган. Оларныӊ холу тудунгур, мергежилиниге хамаарыштыр билии четчир. Үүлге олардан хамаарышпас бергедээшкиннерни үстүӊде айытканым чижекте ишкаш. Үш ай чедир шейүп турбайн, дарый чайладыр болза, чыл эгезинде шаптараазынар турза-даа, олар догере инектен-не ийи муӊ килограмм сүттүг ап, харын-даа үшмүӊчүларныӊ көргүзүглеринче чоокшулай берип болур дээрзинге бүзүредим.

Кодур-оол ОЮН,
бистиӊ корр.

«КЫЗЫЛ-ДАГ»—ЧАА СОВХОЗ

● *Хоочуннуӊ сүмези* ●

«Кызыл-Даг» совхоз бо чылдыӊ январьда тургустунган. Ол дээрге үениӊ негелдези-биле өшкү ажылын хогжүдер угланышкынныг ажыл-агый. Мурнунда мен анаа «Тинделге» колхозту 1954—1959 чылдарда даргалап турган мен. Сөөлзүреди совхозтар тургустуна бээрге, ону «Тээлян» совхозка кадыпкан, ынчангаш Кызыл-Даг ооӊ салбыры апарган үүве.

Бистиӊ бир кол сорулгавыс арга-сүме-биле ажылдаары болгай. Хоочун кохтуг дижир. Ынчангаш «Кызыл-Даг» совхозтуӊ удуртукчуларынга, специалистериниге чүүү чагып, сүмелеп болурул? Ажылдап турган чери, таныш чону кижиге дөргүл-төрел апаар. Ол черден оскээр ажылдап чоруй баргаш, анаа каш-даа катап барган мен. Кижиниӊ сеткили хомудаар чүүлдер хөй чорду. Кызыл-Дагныӊ шуут-ла ээзээнге хөйнүӊ күжү-биле 75 тонна картофель кирер складты тутkан турган бис. Ам ол ойдуп дүшкен. Дезиг аттар тудар дес болган чорду. Далган дээрбези-даа ындыгла ыйнаан, ам тараа дээрбеден турар эвес. А пилорама биле чызыг гараж шагда чок, үрелген. Суурнуӊ чону хаван, дагааны эвээш түдүп турар апарган. Оларны чемгерер чүве чок диштилер.

Суур ааӂайбыдылгазыиче шору кичээнгей салып турары илден. Ногаа, картофель остүрериниге, ыяш тарыырынга бир эптиг талазы бар: арык-бугалар эдерик. Суурда база тарылга шөлдеринде-даа ындыг чер ол. Ынчалза-даа суггаттыг черлерни ажыглап турары дыка четпес деп көргеи мен.

Мал остүрер дизе, хамыктың мурнунда ооӊ чиир чемин белеткээр болгай. Ынчангаш Кызыл-Дагныӊ девискээринге медеден колдады тарыыр херек. Совхозтуӊ девискээри элээн сайдаштыг чер. А меде ындыг черлерни безин далдаар ийикпе, тоовас ышкажыгай. Ооргуиуп. Кок-Тейниӊ Туранын Суклактың суггарылга бугаларын аштап, арыглаар, ажыглаар херек. Мурнунда Тейлер деп черге. (ол кыштаглар ораны чер). Монгуш Кандан деп активяи кижи кыштаанын чанынга сула тарып алгаш, ооӊ-биле малын чемгерип турду. Черле ол Тейлерде кара сүтлер бар болгаш дыка таарымчалыг. Кыжын чайындылаар, ону тарылга шолүүче аксып ап болур.

Кызыл-Даг ёзулуг-ла өшкү ораны болдур ийин. Аная ангор уксаалыг өшкү азыраар тускай совхозту тургусканы черле чөптүг. Ында ооӊ өзүп көвүдеп турары черле аажок, хайнаар-даа көөрге ак аажыл-ла. Өшкү ылап-ла авээш чарыгдалдыг, хөй орулга киирер мал ол. Мен бодаарымга, өшкү коданынга хөй тургускан ажыы чок. Ангор дүүнге хөй дүгү коскү, ынчангаш ооӊ шынары кудулаар, өртээ чиигээр. Өшкү дүүн саргартып болбас. Кажаа күргаг турар, хыраа хар өлүн өшкү сиртиниге дээртип болбас. Өдек холуктуг дамды өшкүүӊ дүүн баксыралыр. Өшкү аарыычал, ӊ шлангыя болза кодурлай бээр мал. Ынчангаш ооӊ чуулдазын шынарлыг организастаавас болза хоржок. Кызыл-Дагда чамдык кадарчылар өшкүзүн хараганныг черлерге одарладыр хевирлиг. Ол чорук канчап-даа таарышпас, хамык дүк хараган бажыңга баргай-ла.

Чайын сарыг-сугну черле төп болбас, ооӊ-биле өшкүнү чүүр херек. Ынчаарга ооӊ дүгү дыка озер. Өшкүнү көвүдедириниӊ бир эптиг аргазы — ону тарып боозадыры. Анайлар дүрген өзүүчел, хоптак шынары база бар. Олар өг кидизин, алгы-кежтү бола шөйбелээч турар. Чиген дүгү борбакташкаш шөйүндүнү, кодуну үреп болдур. Минералдыг чемнер чогундан өшкүнүӊ дүгү чазыя эрте-де дүжүп эгелей бээр. Бо бүгүнү овааргa эки.

Мал чеминче-ле улуг кичээнгейни салып көрүнер. Мурнунда чылдарда тараан сигенни, кок-сулаиы эки суггарбас, аалдар чайлагдан эрте-ле кежүп кирип келгеш тарылга шөлүүнү чанынга олургулаптар, ооӊ малга тараа, сиген чаза бастырар чорукту тургулаан. Бир четпес чүүл— Кызыл-Даг суурнуӊ инектери ол чанында сигенни, тарылга шолүн чаза базып дүжүттү авээжедип турганы болдур ийин. Моӊу бада утаап көрбе чогуур.

Даир ОДАН-ООЛ,
персоналдыг пенсионер,
Ак-Довурак хоорай.

СЭКП ТК-ның февраль (1988 ч.) Пленумунуң шиитпирлерин — амыдыралга

БАШКЫЛАР, СТУДЕНТИЛЕР ТАНЫЖЫП ТУРАР

Бистиң республиканың школаларында болгаш дээди өөредилге черлеринде СЭКП Төп Комитединиң Пленумунуң материалдарын калбаа-биле таныжып, ында салдынган сорулгаларны изин-биле чүүлдүгээшүүп турар.

СЭКП ТК-ның Политбюро кежигүнү, СЭКП ТК-ның секретары Е. К. Лигачевтуң «Ортумак болгаш дээди школаның эде тургустуунушкунунуң чорун турарының база ону боттандырар талазы-биле партияның сорулгаларының дугайында» алеткелиг Кызылда педагогика институдунуң башкылары болгаш студентилери бо хүннерде номчуп, таныжып турарлар.

Пленумга СЭКП ТК-ның Чиигине секретары М. С. Горбачевтуң «Чаартылганың идеологиязын — революсчу эде тургустуунушкунга» деп делгереңгей чугаазын бүгү өөредилге черлериниң, школалар башкыларының, сургуулдарның, студентилерниң аразында улуг сонуургалды болдурган.

Красноярскиниң политехниктиг институдунуң Кызылда филиалының студентилери Пленумунуң материалдарын таныжып эгелээн. Олар башкы кижиге хамаарыштыр бедик үнелелдя берип тура, рынче, өөредилге черлериниң материалдыг баазазын улам быжыглаарынче сагыш салыр дээнин изиг чүүлдүгээшүүшкүн-биле номчаан.

Ол өөредилге черинде үлетпүр болгаш хамаалы тудуг кафедразының улуг башкызы Нина Александровна Рудзитис бөлүк студентилерге билиглериниң шынарын бирги черге турарын, ону шиңгээдип алырынче студентилерниң чүткүлүн хөгжүдүрииниң чугула болуп турарын тайылбырлап берген.

ЧУРУКТАРДА: Красноярскиниң политехниктиг институдунуң Кызылда филиалының үлетпүр болгаш хамаалы тудуг факультединиң дөрткү курузунуң студентилери болгаш Кызылдың педагогика институдунуң башкылары таныжылгалар үезинде.

Оидар ОХЕМЧИКТИҢ фотолары.

ЧУГУЛА АЙТЫРЫГЛАР: специалистиң бодалы

ӨРТЕКТЕР ПОЛИТИКАЗЫ БОЛГАШ ЭКОНОМИКАНЫҢ ӨСКЕ-ДААЗЫНЫҢ ДУГАЙЫНДА

Журналист **Александр Бондаренконуң** айтырыгларынга чурттуң көскү экономистериниң бирээзи, СССР-ниң Эртемнер академиязының президиумунуң кежигүнү академик **А. Г. АГАНБЕГЯН** харыылап турар.

— Абел Гезевич, улус ажыл-агыйының чугула айтырыгларын шиитпирлээрин административтиг-бюрократтыг ёзу-биле көөр чорук ам, эде тургустуунушкун үезинде, безин уламчылавышаан турар-дыр, экономика талазы-биле алырга ону детаин турар чүве чүл?

— Административтиг-ажыл-агый бюрократизазы төөгүде болгаш экономикада дазылдыг, хөй чылдарда туруп келген үш чөлегиништиг. Оларның бирээзи — адрестиг директивтиг даалгалар: чүнү кылырыл, чежени чарыгдаарыл, кандыг продукция үндүрерил дээш оон-даа өске. «Улус ажыл-агыйының адакы каттарының» инициативазын, чогаадылгазын болгаш бот-тускайлаң чорууп баспп турган «үстүнден» даалга бээр чорук эрги системаның кол бүдүжү турган, бис оон ойталап, экономиктиг чаа модельче чоорту шилчилгени эгелээнивис ол, маңаа эргелеп башкарылганың кол методу турган адрестиг директива турбас.

Ук механизмниң ийиги чөлегижи — курлавырларны төптен хүваары, материал-техниктиг хандырылганы фондулар өзугаар боттандырары. Экономиканы башкарарының чаа моделинге төпчүткен, фондулаан хүваалда турбас. Оон орнунга бүдүрүлге чепсек-херекселдерин садыглаары, бүдүрүлгелер аразынга дорт харылзаалларны хөгжүдери кээр. бир эвес ол механизм ынчаар ажылдавайн баар болза, бот-оруларынарылгалыг, мөөнней садыг кылыр харылзаштырыкчы конторанық ачы-дузазынга даянып апаар.

Бюрократчы механизмниң үшкү чөлегижи болза үетүкү органнарның бүдүрүлге, организация бүрүзүн шыңгыы «харагалаан» турганы, оларның ажыл-чорудулгазын бүгү-ле тала-биле хемчеп-шеглеп турганы, кандыгдаа херээ чок контроль болгаш ону чорудары-биле турускан кедергей улуг дүжүметчи аппарат.

Үлетпүр бүдүрүлгелериниң ажыл-чорудулгазын таарыштырып көрүп турган барыкла 240 муң нормативтиг актылар чоокка чедир-ле күштүг болуп келген. Ам оларны эде көрүп турар, оон түнелинде оларның улуг кезин узуткаттынар. Ону чазактың тускай комиссиязы кылып турар. Ам безин бир янзы рекорд тургустунган— оларның дең кезинден хөйүн күш чок болдурган.

— Экономиканы эде тургустуунушкун олча-ажык үндүрүшке салдарлыг болур бе?

— Ийинде — бодунуң шиглекчи аргалын шагда-ла чидирген хирезинде амга чедир күштүг болуп турар өртектерниң эрги системазы бар болуп турар. Амгы өртектер-биле мөөннеп садар аргаже шилчиттинмес. Чиже, мазутту фондулаарын сокпадып болур бе? Амдызында хорге, организация бүрүзүн шыңгыы «харагалаан» турганы, оларның ажыл-чорудулгазын бүгү-ле тала-биле хемчеп-шеглеп турганы, кандыгдаа херээ чок контроль болгаш ону чорудары-биле турускан кедергей улуг дүжүметчи аппарат.

Үлетпүр бүдүрүлгелериниң ажыл-чорудулгазын таарыштырып көрүп турган барыкла 240 муң нормативтиг актылар чоокка чедир-ле күштүг болуп келген. Ам оларны эде көрүп турар, оон түнелинде оларның улуг кезин узуткаттынар. Ону чазактың тускай комиссиязы кылып турар. Ам безин бир янзы рекорд тургустунган— оларның дең кезинден хөйүн күш чок болдурган.

— Экономиканы эде тургустуунушкун олча-ажык үндүрүшке салдарлыг болур бе?

— Хамыктың мурнунда чугаалап каар үжүрлүг чүүл — амгы бисте бар болуп турар үндүрүт олча-ажык үндүрүү эвес-тир. Ол чүгле ынчаар адаттынып турар. Саңхөө практиказында болза ол өске: олча-ажыктың, орулганың бүгү хевирлеринге үндүрүт-дүр. Оон-биле мазы орулгаларны эт-хөреңги болгаш өске-даа чүүлдерни дең-неп көөр үжүрлүг. Үндүрүтүү ынчаар онаарынче бо чылдың январь 1-ден эгелеп ВУР-да шилчээн.

Орулгаларның тус-тус хевирлеринге үндүрүт бисте аңгы-аңгы чылдарда таварылга болуп тургустунган. Бо айтырыг чарын болгаш берге, бистиң экономиктиг реформаларывыстың бирги үе-чадазында аңаа дээр бодаваин турар.

— Бажың хөлезиниң өзер ярги бе?

— Ол талазы-биле кандыгдаа шиитпир хүлээп алдынмаан. Ынчалгаш ындыг чугаа-соотта үндезини чок. А бир эвес пенсияга, бажың хөлезининге, кадык камгалалынга, өөредилгеге болгаш өске-даа айтырыгларга хамаарыжыр шиитпир үнерлээ болза, ону баштай парлалгага үндүрүп, бүгү улустуң чугаалажып көрүшкүнүнге киирер.

— Бистиң чуртувуста ажылдаарын уламчылаар күзен турар күш-ажыл хоочуннары хөй, ынчалзажок олардың чамдыкы пенсия назылы чеде бергеп иштилер ынаң-ла пенсияже үнер дугайында шиитпир хүлээп алдына бээр ярги бе деп сестим турарлар. Ол ындыг бе?

— Чок, ындыг эвес. Пенсияже албан үнер дугайында хоойлу үнмес. Харын-даа СЭКП ТК-ның айтымшкыны-биле төлевилелиг белеткеп турар пенсия талазы-биле чаа хоойлуга пенсионерлериң күш-ажылынга изиг бээри көрдүнүп турар. Ол төлевилелди калбаа-биле чугаалажып көөрү-биле бо чылын-на парлаар чадавас.

— Сөөлгү айтырыг: экономиканы эде тургузарының амгы шилчилге үе-чадазының кол утказы чүл?

— Шилчилге чадазының четпестери хөй. Ол нарын, чөрүлдээлерлиг. Үенин амгы бо кезиинде эргелеп башкарылганың чаа системазындан эң долу дээштиг чорукту чедип алыры болдукмас.

Ынчалзажок бо үе-чадазында база чугула айтырыгларны шиитпирлеп турар. Экономиктиг методтарны ажыглап, бот-эргелеп байдалдарында ажылдаарынга, бистиң ниитилелдивистиң уламыңай демократчыдылгазының үезинде идепкейлиг чурттаарынга кижилерни өөредир апаар. Ынчангаш амгы беш чылдың арткан үш чыды өөредилгенин чугула үе-чадазы болур. Амгы үенин кол-ла утказы ол деп бодаар мен.

(ПМА).

БОЛГАРИЯДА БАЙЫРЛАЛ

СОФИЯ. (СЭТА). Осман империяның дарлалындан хосталганындан бээр Болгарияның 110 чыл болган ооң бо хүннерде чуртта калбаа-биле демдеглеп эртгирип турар. Аңаа тураскаатқан байырлыг хурал март 3-де болган. Аңаа БКП ТК-ның Чиигине секретары БУР-ның Күрүне төвүлелиниң Даргазы Т. Живков болган партия база күрүнеиниң өске-даа удуртукчулары олурушкан.

БКП ТК-ның Политбюро кежигүнү, Ада-чурт фронтузунуң национал төвүлелиниң даргазы П. Кубадинский илеткел кылган. Бо чылдан эгелээш, чыл санында март 3-ту болгар улустуң национал улуг байырлалы кылдыр чарлааның ол дыңнаткан.

Болгарияның осман дарлалдан хосталырынга орус улустуң көргускен улуг ачы-хавыяазын демдеглевишаан, илеткелчи чурттуң даштыкы политиказының кол өзээ Совет Эвилели-биле үе-төөгүден бээр каналып келген бижыг найырал болур деп демдеглээн.

Я. КАДАР УЖУРАШКАН

БУДАПЕШТ. (СЭТА). Совет Эвилелинде боттандырып чорудуп турар эде тургустуунушкун, социализмниг өске чурттарда социал-экономиктиг амыдыралдың чаартылгазының чорудулгазы венгр улустуң чогаадыкчы күш-ажылынга таарымчалыг байдалды тургузар арганы берип турар деп, ВСАП-тың Чиигине секретары Янош Кадар медеглээн. Ол дугайын Фейер, Комаром болгаш Веспрем областарның удуртукчулары-биле Секешверварга ужуражыышкын үезинде од чугаалаан.

Иштики политиктиг хөгжүдениң айтырыгларынга доктазаган, Венгрияда социализмниг тургузуушкунуңуң чорудулгазы ниитилелдиң экономиктиг болгаш социал таваларынга дүрген хөгжүлдези доктаай берген ындыг үе-чадада келген деп, венгр удуртукчу онзалап демдеглээн. Ооң чылдагаанын объективтиг-даа, субъективтиг-даа факторларда деп, ВСАП-тың Чиигине секретары демдеглээн. Ооң иштинде бистиң бодап турганывыстан элээн таарымчалыг эвес болган даштыкы экономиктиг байдал-даа, өскерлиишкиннерни хожудан эскергенивис-даа бар деп, ол чугаалаан. Экономиканы эргелеп башкарарын сайзырангайжыдып эгелээш, ужур-дузазының талазы-биле төөгүлүг реформаларны ВСАП баштай берген. Чурттуң мурнунда туруп турар сорулгаларны чедиишкинниг күүседириниң магадылалы венгр улустуң социалистиг чаалап алышкынарының үндезинге чепсек-херекселдерни болгаш ажылдың методтарын доктаамал чаартыры болур. Венгр улустуң улам ынай чечектелиишкинниге ооң-биле арганы берип, чурттуң социал-экономиктиг хөгжүлдезинің программазын чедиишкинниг боттандырып чорудары дээш программазын чедиишкинниг боттандырып чорудары дээш коммунистерниң чаңгыс фронт-биле, шиитпирлиг-биле хөделиргэ эргежок чугула деп, түңнелинде Я. Кадар онзалап айыткан.

СЕССИЯ АЖЫТТЫНГАН

БРЮССЕЛЬ. (СЭТА). Күрүнелер болгаш чазактар баштыңнарының деңнелинге НАТО төвүлелиниң сессиязы ында ажылдап эгелээн.

Ол ужуражыышкынның сорулгазы — ортумак болгаш оон бичe ыракшылдыг ракеталарны узуткаар дугайында совет-америк Керээ чардынганы-биле холбаштыр барыын болгаш төөн талаларының аразында айыыл чок чоруктуң болгаш харылзааларның айтырыгларын чугаалажып көөрү болур. Чоокку үеде Москвага болур дээди деңнелге совет-америк ужуражыышкын дугайында айтырыгны чугаалажыры база көрдүнүп турар.

Барыын парлалганың дыңнадып турарындан алырга, шериг-үлетпүр комплекстериниң ээлери боо-чепсек будүрерин кызырарынга болгаш узуткаарынга дыка удурланып турар. Ылаңгыя АКШ-тың, Великобританияның, Францияның болгаш ГФР-ниң шериг-үлетпүр комплекстери ядролуг чепсекти узуткаарын болдурбас дээш ол чурттарның чазактарынче улуг ыйдыышкынны кылып турар.

Ооң тодаргай херечизи болза «совет айыыл» дугайында пропагандисчи калбак шугуаашкынның соолгу үеде АКШ-та болгаш Великобританияда эгелээни болур. Дайынзыраң бөлүктер ындыг шугуаашкынны кылып турганы, ядролуг чепсекти узуткаарынга бичии-даа бурунгаарлаашкын болдурбазын күзеп турар.

ДЕЛЕГЕЙ МЕДЭЭЛЕРИ

ТӨЛЕВИЛЕЛДИ КИИРГЕН

НЬЮ-ЙОРК. (СЭТА). КНО-нуң Кол Ассамблеязынга чугаалажып көөрү-биле ийи резолюцияның төлевилелин 44 чурттуң, оларның аразында Совет Эвилелиниң база делегациязы киирген. Палестинаны хостаары организациязының КНО-нуң чанында доктаамал хайгааракчызының албан черин хаар дугайында АКШ-тың чаламның хүлээп алган шиитпирiнге удурланыышкыны ол резолюцияларда киирген.

АКШ хүлээп алган шиитпирiнiң боттандырар хемчеглерни ап эгелээрге, Кол Ассамблеяның сессиязы ажылын катап эгелээн. Сессияның киржикчилери Вашингтонның администрациязының ол шиитпирiн делегей организациязының принциптерине таарышпас болгаш Палестинага кыжаныг кылган акция деп санап турар.

АФГАН-ПАКИСТАН ЧУГААЛАЖЫЫШКЫН

ЖЕНЕВА. (СЭТА). Афганистанда байдалды чогумчударынга хамаарыштыр Женевада эгелээн афган-пакистан чугаалажыышкыннар дугайын даштыкы чурттарның парлалгазы бижип турар. Афганистандан совет шериглерни май айдан эгелеп үндүрүп эгелээр дугайында Совет Эвилелиниң шиитпири база национал үе-тежелгелерге талазы-биле Афганистанның боттандырып турар хемчеглери ол чуртта хан төгүүнүнүң дайынын соксадырыгга, янгы байдалды экижиңериңге таарымчалыг боо-турар деп Парижтиң «Юманите» солуну бижээн. Амгы үеде кол айтырыг болза Пакистанда турар афган дээрбечилерге АКШ-тың талазындан дузаламчы көргүзерин соксадыры болур.

Амгы чугаалажыышкынларның үре-түңнелдиг болуру Пакистандан кол хамааржыр деп, солуң улаштыр бижээн.

ШЕРИГ ӨӨРЕДИЛГЕЗИ

ОСЛО. (СЭТА). Норвегияның соңгу талазында НАТО-нуң шериг күштериниң улуг хемчээлдиг шериг өөредилгезин эртип турар. Ында АКШ-тың, Канаданың, Великобританияның, ГФР-ниң, Италияның Норвегияның, Нидерландының, Люксембургтуң шериглеринден 14,5 муң кижи киржип турар. «Эрроухед экспресс-88» деп адаан ол шериг өөредилгезин соңгу чүктүң байдалдарында «чөөн удурланыкчының» халдаашкының ойтур шавар сорулгалыг эртгирип тур-р. Ындыг халдаашкын болган болза НАТО-нуң шериглери Норвегияның шеригтерине кандыг дузаны көргүзүп шыдаарын, ол өөредилге тодарадыр сорулгалыг.

Шериг өөредилгезин үш үе-чадазында, март айның 24-ке чедир үргүлчүлээрин планнаан.

ХЕРЭЭЖЕННЕР КОНФЕРЕНЦИЯЗЫ

«Бүгү күштү арагалаашкын-биле демиселче» деп кыйгырыглыг херээженнер конференциязы Кызылга бир янзы арткан. Ону музыка школазының өөреникчилериниң концерти-биле ажыктан. Кым-даа илеткеп кылбаан.

Кызыл хоорүүскомнуң иштики херектер килдизиниң эргелекчизи В. П. Иванов, улус судунуң даргазы В. Н. Василец, пазы четпестер херектериниң талазы-биле инспекциянның начальниги Т. Е. Демкина, арага ишпес чорук дээш демисел ниитилелиниң хоорай төвүлелиниң даргазы И. А. Ильин арагалаашкын-биле демиселге хоойлу камгалалының органнарынга көскү дузаны херээженнер төвүлелдери көргүзер ужурлуг дээрзин дыңнадыгларынга чугулалап айытканнар.

Эзириктер сергедир черже кирип турар херээженнериң саны эвээжевейн турар. Оларның аразында удуртукчулар безин бар. Ээулалдар, залының эргелекчизи безин кирген. Самогон кылывчыларының санында база олар кирип турар.

Активчилер конференциязга бодамчалыг белеткенгеп. «Мээң авам» деп уруглар делгелгезинге уруглар садиктери, школалар киришкен. Бичии чаштар кырган-авазын, авазын бажың ажылы кылып турар кылдыр чураан. Өөнүг чуруктар оларның сагыш-сеткилинiң арыын хереченлеп турар. Оларның авалары уруглар кижизидилгезинче бүгү күжүн салып турар дээрзинге дадагалзал чок.

Хоочун башкы Л. С. Новикова бодунуң чугаазынга мындыг чижекти киирген. Садик назылыгларны бажыңнарынга байырлады канчаар уткып турар силер. Чуруп көрүлерем дээрге, хөй уруглар стол кырында арага шили, дашка чуруп каан. Үлегериң күжү ол хире. Ындыг ада-иелериң уруглары хенээнинден багай чанчылды бодунта сиңирип ап турары хомудавчыг. Хуралга келген херээженнер төвүлелдериниң даргалары бо ийи чижектен безин түңнел үндүрүп, күш-ажылчы коллективтеринге тус-тузунда ажыл чорударының аргаларының дугайында боданганы чугаажок.

Деңнелгедеп хамык түвe көскү болур болгай. «Олар база авалар» деп делгелгеде эзириктер сергедир черниң доктаамал ажлчылары херээженнериң чуруктарын аскан. Кижи мөлүүн ышкыган бо иелериң дүрүзүхевири безин чаржынчыг. Мындыг кижилер аравыста бар кончуун деп активчи бүрүзү шүүдүнгени чаазавас.

Делегаттар Кызыл хоорайның улус судунуң кожер хуралынга олурушканнар. Хамааты Л. Дунюшнианың ие эргезин казыыр дугайында айтырыгга залда органнарның кайылының-даа сагыш-сеткили дүвүрел чок артпаан. Ийи, чаңгыс ындыг иелерни үезинде тодарадыры чугула дээрзин бо таварылга кичээндирип турар. Ооң иштн, чаңгыс оглуң ажыг сугже сундуга бээрге, сен каяа турган сен, ава, утба, чүге салдар чедирип шыдаваан сен деп айтырыгның орта салдынып турганы таварылга эвес. № 48 тудуг эргелелинде төвүлелдиң даргазы А. В. Кудоярова дружинаже үнүп, арагачы иелерниң уругларын хынап, хайгааралга ап көрээлишер деп эштерин кыйгырган. Дээштиг аргаларны төвүлелдер дилеп тып эгелээн деп идеген болур.

Бистиң корр.

ЧОННУҢ БҮГҮ-ЭВИЛЕЛ ЧИЗЕЗИНГЕ БЕЛЕТКЕЛ

1988 чылдың февральда болгаш марттың бирги чартыында республикада бүгү хоорай-суурларда болгаш Каа-Хем районнуң Сарыг-Сеп суурда бажыңнарның даңзыларын, а ол ышкаш чурттакчылыг көдээ черлерниң даңзыларын болгаш көдээ Советтерниң схемалыг карталарын тургузарының талазы-биле ажыл чоруп турар.

Бажыңнарның даңзыларын болгаш чурттакчылыг көдээ черлериниң даңзыларын тургузары 1989 чылда чонуң бүгү-эвилел чизезинге белеткел талазы-биле кол ажылдарының бирээзи болур. Бажыңнар даңзыларынга, чурттакчылыг көдээ черлер даңзыларынга болгаш ылавылаттынган картографтыг материалга үндезилээш, чиже талазы-биле районнаашкынны чорудар, тодаргайлаарга, хоорай, ажылчын суур, көдээ Совет, чурттакчылыг чер бүрүзүн чизе киллистеринге, инструктор болгаш саналга участоктарынга хуваар, ону барымдаалааш, чиже кылыр кадрларның чогуур санын баш удур тодарадыр. Бажыңнарның болгаш чурттакчылыг көдээ черлериниң даңзылары хыналда кылырынга херек материал болур, ону барымдаалап чиже үезинде чонуң четче бүрүн бүрүткеткенин хынаар.

Бажыңнар даңзыларын тургузарда тускай шилээш, өөредип каан даңзылакчылар тус-тус квартал бүрүзүн кезип чораан, бажыңнарның кварталдар аайы-биле даңзыларын доктааттынган чурум бүгүаар кылган майынга бажыңнарны бижип тургаш тургузар. Чурттакчылыг көдээ черлериниң даңзыларын ажыл-агый үчёдүнүң депперлериниң ылавылап хынаттынган медээлеринге үндезилеп көдээ Советтериниң секретарьлары тургузар.

Ол даңзыларны тургузары хемчээлиниң талазы-биле улуг, ужур-утказының талазы-биле харыысалгалыг ажыл болур. Бажыңнарның даңзыларынга хоорай-суурнуң адын, кварталдың, болук бажыңнарның дугаарын, кудумчуунуң адын, бажыңның дугаарын бижиир. Чурттакчылыг бажыңнар бүрүзүнүң тудугларының, квартираларының санын бижиир, а ол ышкаш чурттакчыларының санын база айтыр апаар.

Чурттакчылыг көдээ черлериниң даңзыларынга чурттакчылыг черниң адын болгаш хевирин, тудугларының санын болгаш чурттап турар чонунуң санын бижиир. Оон аңгыда чурттакчылыг чер бүрүзүнде ол чурттакчылыг черге хамаржыр аңгы-аңгы турар тудугларны шуптузун бижиир.

Чурттакчылыг бажыңнарны азы чурттакчылыг черлерни болгаш оларның тускай аңгы турар тудугларын шуптузун шын болгаш шынарлыг кылдыр бижиири чүгле хоорай-суурларның кызыгаарларын чүрүмчударының, оларда кудумчуларның аттарын болгаш бажыңнарның дугаарларын чүрүмчударының, чурттакчылыг көдээ черлериниң санын болгаш составын, хоорай-суурларның тургускан планнарын болгаш районнарның карталарын ылавылап тодарадырының талазы-биле ажылдар шынарлыг болгаш чогуур үезинде кылдынган турда, а ол ышкаш хоорай-суурларның чурттакчылыг бажыңнарында чоннуң болгаш көдээ Советтериниң ажыл-агый депперлериниң үчёдун ылап шын кылган турда күүсеттинип болур.

Чурттакчылыг (болук бажыңнар бүрүзү болгаш тускай аңгы бажың бүрүзү олар кайы хоорайга, суурга хамааржырыл дээрзи бүрүнүбиле билдингир турар ужурлуг. Ылаңгыя ону бир хоорай-суурнуң тудуглары өске хоорай-суурнуң тудуглары, өске хоорай-суурнуң тудугларының чоогунда турар черлерге тодарадыры чугула (чижээ: Кызыл хоорай биле Кызыл районнуң Каа-Хем ажылчын суурун).

Дугаарлары ужуктерлиг бажыңнарны (чижээ: 2а, 2б болгаш оон-даа өске) тускай бажыңнар кылдыр санаар болгаш квартиралар даңзыларынга аңгы одурутка бижиир ужурлуг. Чурттакчылыг бажыңнарның кудумчу дугаары-биле дөмей, атташ дугаарлыг бажыңнарны, аңгы турар оран-саваларны болгаш тудугларны тускай бажыңнар кылдыр санавас, оларны ол-ла хамаарышкан чурттакчылыг бажыңнарның тудуглары кылдыр санаар.

Бажыңнарның даңзыларынга чурттаарынга таарыштыр тускай тутткан бажыңнарны болгаш будүрүлге, эмнелге, школа, ясли, детсад, гостиница, театр болгаш оон-даа өске албан черлериниң эзлеп турар бажыңнарын бижиир ужурлуг.

Ынчангаш, айыттынган бажың бүрүзү дес-дараалай дугаарлаан демдектиг турар ужурлуг.

Эмнелге хоорайжыгажыының девискээринге элээн каш тудуглар бар турда, тудуг бүрүзүнге база дугаарлыг демдек турар ужурлуг (чижээ: № 1 корпус, № 2 тудуг).

Бажыңнарның даңзыларынга хөй квартиралыг бажың бүрүзүнүң квартираларының санын бижип айтыр. Чоннуң ам болур деп турар чизезинге белеткел үезинде квартираларның дугайында медээлер кончуг чугула ужур-дузалыг, чүге дээрге чиделээринiң будүүзүнде санакчылар участоктарны эргип-кезип чораап, квартираларның, эмнелгелерде палаталарның, гостинницаларда орындарның болгаш оон-даа өске чурталга оран-саваларының даңзыларын тургузар хүзээлелиг болгай. Оон аңгыда, квартираның болгаш оон-даа өске шак ындыг оран-саваның дугаарының дугайында айтырыглар бар.

Тургускан даңзыларның шын болгаш четче бүрүн болуру хоорайның болгаш көдээниң даңзыларга чиир бижиттингеп чонумуң саны-биле дыка тодараттынар. Чоннуң үчёдун четче эвес кылдыр тургускан даңзылар чизезиниң органнарын тургузарынга ажыглаттынмас. Ынчангаш ам кызымаа-биле хынаары чугула. Чоннуң үчёдун чедир кылбааны үш хүүдан ажа бергенде, тургузуп каан даңзыларны шуптузун база катап хынаары негеттинер. Ол дугайын ам бо чугула ажылхеректи кылып турар бүгү даңзылакчылар утпас ужурлуг.

Мария ОНДАР,
статистика эргелелиниң начальнигиниң оралакчызы.

ХҮН СИСТЕМАЗЫНЫҢ ОНГУ ПЛАНЕТАЗЫ

Хүн системазында чеже планета барыл дээр дугайында айтырыгны шуут-ла үзе шиитпирлеп каапкан деп санап болбас. Ол дугайын бистиң үевиске чедир билдинип турган шүмер культуразының астрономнарының чүруктары болгаш бижиктери херечилеп турар. Ол бурунгуларның бодап турганы-биле алырга, Хүн системазы 12 планетадан, оон иштинде Хүн Ай база 10 планетадан тургустунган деп чаңгыс аай бадыткап турар, 9 эвес, а таптыг-ла 10. Шумер бижиктериң бадыткан турары-биле алырга, 10-гу билдинмес планетаның орбитазы Марс болгаш Юпитерниң орбиталарының аразында чыдар.

Бистиң үе чылывыста эртемденнер «Х планета» деп атты алган 10-гу планетаны тып алырын чаңгыс эвес удаа орайдажып келген. Оон туруп турарын астрономнарны элдепсидирип, кэйгалыпканы 1830 чылда болгаш 1910 чылдарда Нептун болгаш Уранның орбиталарының өскерлия хона бергени-биле тайылбырлап болур. 1930 чылда Плутонну ажыткан, ынчалза-даа санаашкыннар чаңгыс оон массазы Нептунның болгаш Уранның орбитазының өскерли хона бээринге чедишпезин көргүскен. Чоокта чаа «Пионер-10» болгаш «Пионер-11» дээр америк космос аппараттарының үжүдүшкүнүнүң траекториязын өөренип көрүп тургаш, Аэронавтика болгаш космос делгемнин шинчилээр талазы-биле национал эргелелдиң (НАСА) ажылдакчызы Джон Андерсон «Х планета» бар боор деп түңнелди үндүргеи. Оон даап бодаашкынын бадыткаар, ол планетаның орбитазы өске планеталарның орбитазынга эвес, а оларга хамаарыштыр 45 градус ийленчек туруп турар.

Ындыг түңнелди өске эртемден — бурунгу дылдар талазы-биле специалист Захария Ситчин база кылган. Ол шумер бижиктерни өөренип турган. Оон түңнелдерни бүтаар алырга, 10-гу планета өске планетаның орбитазынга хамаарыштыр ийленчек болгаш улам-на чолбегер болуп турар. Ол Марс болгаш Юпитерниң аразы-биле Хүн системазында бодунуң турар черинге 3600 чыл болгашла бир катап кээп турар. Оон чугаазы-биле алырга, НАСА-ның ажылдакчызының даап бодаашкынындан ылгалы үүле «Х планетаның» орбитазының шинчээшкининиң утланышкыны шүмер астрономнарның Хүн системазының дугайында билинип амгы үениң космос шинчилелдериниң бадыткап болурунда болур деп. «Вашингтон таймс» бижип турар.

Владимир РОГАЧЕВ.
СЭТА-ның корр.

КОНЦЕРТЧЕ ЧАЛАП ТУР БИС

Республиканың хөгжүм-шии театрынга март 7-де байырлал концерти болур.

Концертке театрның, филармонияның артистери, республиканың уран үүл, музыка, хореография школаларының сургуулдары, бот-тывынгыр артистер киржир.

Эгелээри 19 шакта.

Касса 10 шактан эгелеп ажылдаар.

ШАГДАА

Дан бажында удуп-оттуп чыдарымга, мени бир-ле кижи кончуг камныг шеле соккулай-лыр. Улуг-хүн эртени үүве болгай, шала кайгап, карактарымны чоорту ажыдып келдим. Эжен сүлде-ле бо, баарымда шагдаа (?) үүвүр (!) көрүп кагдым.

Билбээчиңнеп, удуучаңнап, караам ажытпайн кезек бодаяын чыдыр мен: бирээде, бажыңымда кижи-дир мен, мээң төрелдеримде шагдаа кижи бар эвес: ийи-де, дүүн суббота-даа болза, ресторан барган эвес мен, эш-оөр-биле хөөрешхен эвес мен: үште...?

Караам ямирертип алгаш көөрүмге, ылап-ла шагдаа хеп! Көрүнчүк дег кылайтыр аштап каан, кара майыктазыларындан эгелээш, мурнумда тургая кижиниң буттарындан өрү көрүп чоктадым: изиг илияр-биле селеме дег кылдыр шугумнай базып каан, кыдыында кызыл тиглиг үүвүр кеткен дөңмек чоорту чоошнап бар чыдыр, шилиргей-ле, спосттуг-ла кижизин ышкаш. Оон соонда чүвүр тиинде кончуг чурумнуг чыпшыр түдүп алган ход костү берди — салаалары дыт будуу дег чоон-чоон, ынчалза-даа шыдбалап каан хадың ышкаш, арыг, аккыр. Чүгле солагай хол. Оң холу кайда боор? Бир холу чок кижи канчап шагдаа апарганы ол?

Көрүп чоктап бар-ла чыдыр мен: шагдаа көстүүн, хола өөктерин карак шоолу таяр кылдыр кылайтыр дүрбүп каан. Элдеп үүве, хол ам-даа чаңгыс хевээр. Оон орү бар чыдарымга, хөректиң оң талазында беш-адыр хевирлиг ак демдек коступ келди: «Милицияның тергиини». (Мындыг ат-алдарлыг шагдаа берге албан-хүлээлгезин күүседип чорааш, кажа, чүге ийик, бир холундан чарылган-дыр ийин деп бодадым).

Оон орү шагдааның оң холунуң шеизээн көрүп кагдым. Караам ажыдыптарымга катканың, чаңгыс холдуг боор ийик, оң холунуң саазаларын бөрсүлеп чиишпир туткаш, бүүлап алган турар шагдаа боол тур. Кижини ол хире хүндүлеп турда, канчап ол эът дег, чыдар боор, дуптура халыдым. Баярымда от-кос дег чалыы назынның, эгиннеринде сержант погоннарлыг, шыгзап каан шугум дег, аныяк эр тур.

Мен-даа могүдевишаан хевээр мен. Чүнү канчап каан чоюк боор мен? Алган кадаймны, ажы-төлүүнү, адамнын түредир дээним ол бе? Кулактарым алгырыпсыгырып, карактарым пюкаранчап-каранғылап, бажым ишти диңнейнип-ле тур — бир-ле адыг чазарлап жаан ары өө-ле!

Рассказ

Ынчап турумда, сержант ат-шолазын, эрге-дужаалын чавыс үи-биле адаап, улам топтуг айтырды:

— Чүнү чидирген силер?

— Чүнү-даа чидирбээн бис.

— Бажыңынар иштин млаптап, отчалап көрүңер.

Алган кадаймны, ажы-төлүүм догереэн дүүреп эгеледи. Бажында бүгү эт-хевээсээ шуулу дөгеп чыдыр мен. Оон сержант үүе халаашаа, хөлүгүр карактыг кижи киирип келди.

— Бо дамаатыны таныыр силер бе?—деп, шагдаа айтырды.

Көргеп-даа шыкаш мен, көрбээп-даа шыкаш мен, ынчалза-даа огулуг сактып чадап кагдым.

Ол аразында хөлүгүр карактыг амыдап ажылонак чугаалаанын эгеледи:

— Бүүлүүг мен, бүүлүүг мен. Өршээл көрүңер. Моон соңгаар чөрле ынчаныыс мен.

Кайгай берген тур мен:

— Силерни бүүлүдаткаш чоор мен...

— Дүүн кежээ силерге кирдим чоп— деп, демги хөлүгүр эр сирилээн-кавылаан тур.

Ам чаа бажымга чыг диди — дүүн кежээ имиртиннеп бергенде, ол кижи бистиң бажыңывыска киргеш, бир-ле адрес айтыргаш, үне берген үүве.

— Чүү деп хай боор' — ол кижи ишкиртине берди. —Оон үнүп чыда, силерниң коридоручарга дүрүп каан чыткан ийи кадыгы аппаран боолдум.

— Оорлап — деп, шагдаа чугаалады.

Чүү-даа читпээн — мындыг.

Оон сержант үүе халаашаш, хөлүгүр карактыг кижи киирип келди.

— Бо дамаатыны таныыр силер бе?—деп, шагдаа айтырды.

Көргеп-даа шыкаш мен, көрбээп-даа шыкаш мен, ынчалза-даа огулуг сактып чадап кагдым.

Ол аразында хөлүгүр карактыг амыдап ажылонак чугаалаанын эгеледи:

— Бүүлүүг мен, бүүлүүг мен. Өршээл көрүңер. Моон соңгаар чөрле ынчаныыс мен.

Кайгай берген тур мен:

— Силерни бүүлүдаткаш чоор мен...

— Дүүн кежээ силерге кирдим чоп— деп, демги хөлүгүр эр сирилээн-кавылаан тур.

Ам чаа бажымга чыг диди — дүүн кежээ имиртиннеп бергенде, ол кижи бистиң бажыңывыска киргеш, бир-ле адрес айтыргаш, үне берген үүве.

— Чүү деп хай боор' — ол кижи ишкиртине берди. —Оон үнүп чыда, силерниң коридоручарга дүрүп каан чыткан ийи кадыгы аппаран боолдум.

— Оорлап — деп, шагдаа чугаалады.

— Ийе, ийе. Оорлап...

Хөлүгүр кижи мылай берди. Улуг-ла эр кижи моорээрге, мындыг-даа кээргенинг үүве чок чорааш.

Ам көөрүвүскеге, чадыгларывыс, шынап-ла, чок болду.

Ол дораан кырында кек, кызыл оттарлыг машинага олурупкаш, шагдаа черинге келдивис. Демги аныяк, чараш сержант менээ өдээн каш чадыглар көргүстү. Бодумнуун танып кагдым.

— Эдиңерни алгаш чорүп болур силер — деп сержант чүү-даа болбаан ышкаш чугаалады.

— Чадыглар канчап шагдаа черинге чедип келгеин ол? —деп кайгап айтырдым.

Сержант дүште-даа чок:

— Когарылга тавармышпаынар эки болган-дыр. Байырлыг — диди.

Ам база демги хөлүгүр дүрүү чаңнып-тейлеп эгеледи:

— Ажы-төлүм база бар. Мени шиитгирбейн көрүңер. Бүүлүм билиндим. Аксы-сөүм берип тур мен.

Сержантының үнү хөвертен кижи таныыр арга чок кылдыр шимээргейлеп, шагдаа черинге чедип

Тувинская республиканская БИБЛИОТЕКА им. А. С. Пушкина

Бүгү чурттарның пролетарийлери, каттыжыңар!

ШЫН

СЭКП Тыва обкомунуң, Тыва АССР-ниң Дээди Совединиң болгаш Министрлер Чөвүлелиниң органы

1988 чылдың март **6** воскресенье № 56 (13656)

1925 чылда үндезилеттингеи.

Өртээ 3 көпеек.

М. С. ГОРБАЧЕВТУҢ заводка чорааны

СЭКП ТК-ның Чиргизие секретары М. С. Горбачев март 4-те Күртүениң № 1 подшипник заводу будурулге каттыжыышкынынга чораан. Будурулгениң ажылы-биле танышкан, цехтерге баргаи болгаш заводтуң ажылчыннары-биле чугаалашкан. М. С. Горбачев каттыкыышкынның ажылчыннары бригадирлер, мастерлер, цех начальниктери болгаш удурткулары-биле түнелиинде ужурашкан.

Будурулгеге М. С. Горбачев-биле кады СЭКП ТК-ның Политбюро кежигүнү, секретары, СЭКП Москва хооркомунуң бирги секретары Л. Н. Зайков чораан.

М. С. Горбачев Күртүениң № 1 подшипник заводунга чорааның дугайында тодаргай отчёттуг солуннарга парлаар.

(СЭТА).

ССРЭ-ниң Дээди Совединиң Президиумунуң хуралы

Март 4-те Кремльге СЭКП ТК-ның Политбюро кежигүнү, ССРЭ-ниң Дээди Совединиң Даргазы А. А. Громыконуң даргалаань-биле ССРЭ-ниң Дээди Совединиң Президиумунуң хуралы болган.

Эде тургустунгушкунуң болгаш күрүне амыдыралын демократчыдарының байдалдарында Эстон ССР-де күүсекчи органнарның Советтер болгаш чурттакчы чоннуң мурнунга, соңгукчулар болгаш күш-ажылчы коллективтер мурнунга отчёттарының дугайында айтырыгны чугаалажып көрген. Илеткелди ССРЭ-ниң Дээди Совединиң Президиумунуң Даргазының оралакчызы, Эстон ССР-ниң Дээди Совединиң Президиумунуң Даргазы А. Ф. Ройтель кылган. Ажыл-херектиң байдалы-биле ол черге барып танышкан ССРЭ-ниң Дээди Совединиң депутаттарының өмүнээзинден Латвияда профэвилелдерниң республика чөвүлелиниң даргазы депутат А. К. Зитманис чүве чугаалаан.

Айтырыгны чугаалажып көөрүнге ССРЭ-ниң Дээди Совединиң Президиумунуң Даргазының оралакчылары — Украин ССР-ниң Дээди Совединиң Президиумунуң Даргазы В. С. Шевченко болгаш Грузин ССР-ниң Дээди Совединиң Президиумунуң Даргазы П. Г. Гилашвили, ССРЭ-ниң Дээди Соведикиң Президиумунуң кежигүннери — Белоруссияның Компартиязының ТК-ының бирги секретары Е. Е. Соколов болгаш улус депутаттарының Чукот округ Совединиң күүсекомунуң даргазы Н. П. Отке, ССРЭ-ниң Улусчу контроль комитединиң даргазы С. И. Манякин олар киришкен.

Ооң соонда ССРЭ-ниң Дээди Совединиң Президиумунуң арагалаашкын болгаш наркомания-биле демисел чаазы-биле Молдав ССР-ниң улус депутаттарының Советтериниң ажылының дугайында айтырыгны чугаалажып көрген. ССРЭ-ниң Дээди Совединиң Президиумунуң Даргазының оралакчызы, Молдав ССР-ниң Дээди Совединиң Президиумунуң Даргазы А. А. Мокануңуң илеткелин дыңнаан. Хуралга Молдав ССР-де арагалаашкын болгаш наркомания-биле демисел байдалын хынап чораан депутаттарның белетчел комиссиязының удурткучузу, СЭКП Адыгей обкомунуң бирги секретары депутат М. С. Хут санал берген.

ССРЭ-ниң Дээди Совединиң Президиумунуң Даргазының оралакчылары — Латвин ССР-ниң Дээди Совединиң Президиумунуң Даргазы Я. Я. Вагрис болгаш Таджик ССР-ниң Дээди Совединиң Президиумунуң Даргазы Г. Паллаев, ССРЭ-ниң Дээди Совединиң Президиумунуң кежигүнү, Подольскийниң Орджоникидзе аттыг машина тудуушкун заводунга электр-биле хаанакчы Н. Н. Рыжова, ССРЭ-ниң иштики херектер министриниң бирги оралакчызы Л. Г. Сизов олар санал бергеннер.

Чугаалашкан айтырыглар талазы-биле доктаалдар хүлээп алган, оларны парлап үндүрер.

ССРЭ-ниң Дээди Совединиң Президиумуң күрүне амыдыралының чамдык оскедаа айтырыгларын база чугаалажып көрген.

Хүн чурумнуң айтырыглары чугаалажыл көрүнге эштер П. Н. Демичев, Ю. Ф. Соловьев киришкеннер.

(СЭТА).

СОВЕТ ХЕРЭЭЖЕННЕРГЕ— АДА-ЧУРТТУҢ ӨӨРҮП ЧЕТТИРИИШКИНИ

Москвага байырлыг хурал

Делегейниң херээжеккнер хүнүнге тураскаатқан партия, совет болгаш хой-ниити организацияларының төлээлекчилериниң байырлыг хуралы март 5-те Москвага, ССР Эвилелиниң Улуг театрынга болган.

Совет херээженнерге партия Төп Комитединиң чедирген байырын СЭКП-ниң Москва хооркомунуң секретары А. А. Низовцева номчуурга, чыылганнар үргүлчүлелдиг адыш часкаашкыны-биле утказп. Совет херээженнерниң адрезинге чүректиң ханызындан чылыг, эвилең сөстери дээш, оларның күш-ажылын болган социал роліюн бедиидиринге, ооң ат-алдарын бедидиринге, дыштанылгазының байдалдарындан улуг-биле хамаарыкыр. Совет херээженнериниң чаагай үре-түңнелдиг ажылдаарынга болган дыштанылырына иелерниң аас-кежиктиг болурунга эргежок чугула байдалдарны хандырып бээр дугайында СЭКП ТК-ниң, ооң Политбюрозунуң доктаамал илергейлеп турар сагыш салышкыны, дээш ханызы-биле өөрүп четтириишкинии чыылганнарның өмүнээзинден СЭКП Төп Комитединге А. А. Низовцева илергейлээн.

Найыралдың ниитилелдер чөвүлелиниң президиумунуң даргазы **В. В. Терешкова** илеткел кылган болгаш СЭКП-ниң XXVII съездиниң айытканы сорулгаларны боттандырар дээш демиселдиң шиитпирлиг ус-чадалыныче киргеи бис деп онзалап демделээн. Бедик идепкелиг чорукту, чаа угаап-бодаашкынны кылырын, мөзүшнарның чаа деңнелии ниитилелдиң кежигүн бүрүзүнден шиитпирлиг ол ус-чада негеп турар. Улам-на инициативтиг болуруп, улуг күжениишкинии, бедик харыысалганы, эде тургустунгушкунуң сорулгаларын боттандырар талазы-биле тодаргай ажыл-ишти совет херээженнерден партия маңнап турар.

Совет херээженнериниң ролюн бедитпейн, ниитилелдиң амыдыралын улам шиай демократчыдары чедип алдышмас, а ниитилелге херээжен чоннуң ролюнүң өзүүшкүнү оларның күш-ажылының, амыдыралының, дыштанылгазының байдалдарындан улуг-биле хамаарыкыр. Совет херээженнериниң чаагай үре-түңнелдиг ажылдаарынга, чурттаарынга, өөренигиниге, оларның ролюн бедидиринге таарымчалыг бүгү байдалдар херек кырында тургустунган.

Ооң-биле чергелештир. үлетпүрде, көдээ ажыл-агыйда, тудугда херээженнериниң күш-ажыл байдалдарын, камгалалын экижидириче боттарының бот-оруглага-чарылгазының оруглазының кезиин бээр арганы ажылагыйны чорударының чаа методтары ам бүдүрүлге черлеринге берип турар. Совет херээженнериниң күш-ажылының болгаш амыдырал-чурталгазының байдалдарынга хамаарыштыр чогуур эргелерии ССРЭ-ниң Күрүне бүдүрүлгезиниң (каттыжыышкынының) дугайында Хооюлузу тыпсып берген болгаш хандырып турар.

Партияның XXVII съездизиниң бадылаазы социал программаны амыдыралга боттандырары улуг ужурдузалыг. Чурталга тудуунда, садыг болгаш хой-ниитиниң чемненилге чердериниң, амыдырал хандырылгазының ажылында, кадык камгалалында четпестер хамыктың мурнунда херээжен чонга таарымча чок салдарлыг болуп турар.

Ажыл-ишчиниң хамаатының болгаш иениң үлээлгелерин херээжен кижиниң таарыштыр, шын хөлбаштырарының дугайында айтырыг чугула ужур-дузалыг. Амыдыралдың бүгү талаларынга, ниитилелде бүгү чорудулгаларга херээженнер идепкейлиг киржип келген болгаш моон соңгаар-даа киржир. Бодунуң амыдыралчы оруун херээжен кижиниң чогум-на хостуг шилип алыр аргазы оңу ёзулуг бүрүн эргелиг болдурупп турар деп, илеткелчи демделээн.

СЭКП ТК-ның февраль (1988 ч.) Пленумунга өөрүп орар салгалды кижизидериниң херээнде байдалдың дугаар бөлүктүң кижизидикчизи Зоя Михайловна Кондратьева, ясли уругларының бөлүүнде Тамара Селина, алды харлыгларның бөлүүнде Александра Жарая олар чаштарны өөредип, кижизидерииге күжүн берип, экн ажылдап турар.

Садтың ажылып улам экижидерииге СЭКП ТК-ның февраль (1988 ч.) Пленумунуң шиитпирлерии деп-гем орукту ажыткан. Коллектив кежигүннерии Пленумнуң материалдары-биле бүгү талалыг танышкан болгаш ону боттандырарының тодаргай хемчегларын хынамчалы-биле ажылдап кылып турарлар.

ЧУРУКТА: 6 харлыгларның бөлүүнде.

Оңдар ОХЕМЧИКТИҢ фотозу.

СЭКП ТК-ның февраль Пленумунуң шиитпирлерин—амыдыралга

Тыванның электри четкилериниң уругларга садында 180 бичии чаштар өзүп турар. Ооң эргелекчизи Валентина Андреевна Бедарева ажылынга кызымак, мурнакчы ажыллыг башкыларны адады. Ийи

МАРТ 8-КЕ АЛДАР БОЛДУРГАН

Делегейниң херээженнер хүнү — Март 8-ке тураскаатқан найысылалдың партия, совет болгаш хой-ниити организацияларының төлээлекчилериниң байырлыг хуралы дүүн Кызылга, республиканың хөгжүм-шиин театрынга болуп эрткен.

Республика найысылалының улус ажыл-агыйының бүгү адырларының мурнакчы херээженнери, Тывага херээженнер шимчээшкинииниң хоочуннары, партия, совет, ажыл-агый органнарының удурткучулары болгаш төлээлекчилери чыглып келгеи.

Байырлыг хуралды СЭКП Кызыл хооркомунуң йийги секретары Г. Ш. Монгуш ажыткан. Делегейниң херээженнер хүнү — Март 8-тиң дугайында илеткелди улус депутаттарының Кызыл хоорай Совединиң күүсекчи комитединиң даргазының оралакчызы Н. Л. Верхотурова кылган. Хуралдың киржикчилеринге офицер В. Г. Черепанов, «Тыва тудуг» трестиң № 48 тудуг эргелелиниң штукатуру В. Т. Оюн, республиканың уруглар эмнелгелиниң салбыр эргелекчизи В. В. Карымова, чогаалчы О. О. Сувакпит байыр чедиргеп.

Хуралдың киржикчилери байырлал концертин көргеп.

«СПУТНИК» ХООРАЙЖЫГАШ

азы Кызылга хууда чуртталга тудуунуң районунуң дугайында

Улус депутаттарының Кызыл хоорай Совединиң эртекн чылдың сөөлгү сессиязынга хүлээп алганы «Чурттаар оран-бажың — 2000 чыл» программазында хооранда 8,3 муң өң-бүлеге чурттала бажыңнары негеттиниң турарын айыткан. Хооркүүскомуун чурттала-коммунал ажыл-агыйынга хамаарыжыр ниитн ажыглалдың чурттала бажыңнарының тудуундан ангыда, чурттаар оран-бажың-биле хандырылганың айтырыын 2000 чылга чедир шиитпирлээрииге будүрүлгелериии, организацияларның, албан черлериниң болгаш чурттакчы чоннуң боттарының күсели-биле бажың тударын хөгжүдерин ында онзагай ужур-дузалыг деп көрген. Бо талазы-биле хоорай Совединиң сессиязының шиитпирии деткип, аңаа дуза чедирери-биле Кызыл хоорайга «Спутник» деп адаар чурттала районунуң тудуун шиигээдиринің дугайында доктаалды республиканың Министрлер Чөвүлели чоокта чаа хүлээп алган.

Ол таа районунуң тудуунуң талазы-биле тайылбыр бээрин бистиң корреспондентивис хоорайның кол архитектору М. К. КУУЛАРДАН дилээп.

— Михаил Ким-оолович, чаа чурттала районунуң тудуун эгелээр дугайында шиитпирлер чүүл-биле тайылбырлаттынарыл?

— Моон мурнунда чылдарда, билдингир болгай, хоорайга хууда чурттала бажыңнарын, ол байтых будүрүлге, организация, албан черлеринге эвээш каът, бичии бажыңнар тударын чөпшээревейн турган. Ам байдал шуут өскерилген. 2000 чылга чедир совет оң-бүле бүрүзүн чурттала нормаларынга дүгжүп турар (оң-бүленің кежигүн бүрүзүнге 18 дөрбелчин метр онаажыр), таарымчалыг бажың-балгат-биле хандырарының сорулгазын шиитпирлээрииге бүгү аргаларны болгаш дүрлевырларны ажыглаары эргежок чугула. Моон бир хевири болза, чурттакчыларның боттарының бажың тудуп алыр аргаларын ажыглаары, акша-хөреңгизин кириштирери бооп турар. Өг-бүленің, кижиниң хууда оран-бажыңы, кандыг-даа талазынган алырга, чурттаарынга эң-не таарымчалыг дээрииге чөпшээрежир боор силер. Ол — ег-бүленің ынаныштыг уязы, аңаа уруг-дарыы өзер, кайнаар-даа чоруп-чоруп, аңаа албан ээп келир. Хууда бажың — кижиниң бойдуска чоокшуладыр, ол аңаа дузалап ажыл-агыйын тудуп, немелде аъш-чем продуктуларын алыр.

Чурттакчы чоннуң хууда бажың-балгат тударынга соңуургалы, чүткүлүн партия болгаш чазак канчаар деткип турарының чеченизи болза, СЭКП Төп Комитединиң болгаш ССРЭ-ниң Министрлер Чөвүлелиниң «Хууда чурттала тудуун хөгжүдерин дүргедедир талазы-биле хемчеглер дугайында» бо чылдың февраль 11-деги доктаалы болур. Ында хууда бажың тудугунга чер участоктары тускайлап бээрииге, материалдар-биле хандырылгада турган үндезии чок кылыгаарлаашкыннарны чок кылырының, бажың тудуп алыр дээнкерге, материалдыг, моральдыг, сан-хоо деткимчезин көргүзериниң хөй талалыг хемчеглери көрдүнгеп.

Республиканың Министрлер Чөвүлелиниң, Кызыл хоорай Совединиң «Спутник» чурттала районукуң тудуун калбартыр дугайында шиитпирлери база-ла бо сорулгаларны боттандырарынга көрдүнгеп.

Бистиң Кызылда сөөлгү каш чылдарда кооператив бажыңнарының тудуу сайзырап турар болгай. Чаагайжыдыгланың бүгү хевирлери бар башгайгы 80 квартиралыг кооператив бажыңынче чурттакчылар артыкн чылдың күзүнүнде көжүл кирген. Ам ийиги болгаш үшкү бажыңнар туттунуп турар.

— «Спутник» районну тодаргайлаарга...

— Бо чурттала тудуунуң районунуң талазы-биле шиитпирлер хүлээп-алдынган. Ол хоорайның мурнуу-чөөн талазынга, эрги аэропорт ындынга, улуг орук артызга турар. Ниити шөлү 110 гектар. Шиитпирлерде хүлээдип, айытканы ёзугаар чылыг, ыжер суг хандырылгазының канализация четкилериниң тудуун «Кызыл — цэс тудуг» эргедел, «Тыва суг тудуг», «Тыва тудуг» трестер кылыр. Радио, телефон шугумнарын харылзаа эргелелиниң сеңгелге-тудуг участогунга хүлээткен. Ынчангаш аңаа хууда чурттала бажыңнарынга бажың чакының участогундан ангыда хоорай бажыңнарының бүгү чаагайжыдылгазы база көрдүнген болур.

— ...Кажан эгелей бээрил?

— Чурттакчылыг девискээрниң ниитизи-биле кандыг-бир тудугуң чүүл чаңгыс төлевилели безин үш чадалыг ажылдардан тургустунар болгай. Бирээде, тодаргай планнаашкынның төлевилели — ында каяа кандыг тудугну, чүнү тударын айтыр. Бо төлевилел амгы үеде колдуунда доозулган. Бадылаттынар деп турар. Ийиде, тудугну кылып чорударының төлевилели моңу май ортан үезинге чедир доозар кылдыр доктаткан. Үште, объектилерии каяа тударын айтыр чадазы — моңу ийиги чартык чылда эгелээр. Ооң соонда тудугну тудуп кирип тер...

— Кымнар чүнү тударыл?

— Чаа чурттала районунуң кол өзөө болур тудугларны — 1-деп 5 чедир кааът бажыңнарны будүрүлге, организация, албан черлери тудар. Чижээ, 18 квартиралыг бажыңнарны (олар 2-3-4-5-даа каът боол болур) харылзаа эргелели 12-ниң, «Тыва автотранс» каттыжыышкынның 18-тиң, Культура министерствозуң — 13-түң, «Тыва автоорук» эргелел — 9-туң, ниитизи-биле оске-даа өлээн хөй будүрүлге, организациялар 134 бажыңны тударын чагыр киргеп. Ийи квартиралыг бажыңнарның саны — 296. А ол чурттала районуң бүдеп бээрге аңаа 3300-3500 ег-буле чурттаар. Хүсеазы — 2000 чылга чедер. Моон алгаш коорге, бо дыка улуг программа.

Хууда бажың тудар күзелдиглерге башгайында 300 бажың шөлүн хуваап бээрин көрген турган. Амга чедир киргеп билдиришкиннериң саны 490 чедип турар. Эде көөр, таарыштыр шиитпирлээр апаар. Оон ангыда ол девискээрии социал, садыг, культура хандырылгазының тудуглары-биле дериири көрдүнген. Оларны хооркүүскомнуң капитал тудуг килдизиниң акшаландырыышкыны-биле база аңаа чурттала тудуунга киржир будүрүлге, организацияларның акша-хөреңгилериниң үлүү-биле тудар.

— А хуу тудуглар?

— Хуузунда бажың тудуп алыр хамаатылар диилп улуг четкилерден бодунуң бажыңына чедир чылыг, ыжер суг, канализация шугумнарының тудуунуң өргээн телээр аза боттары тудуп алыр. Хуузунда бажыңының девискээрии, турар черии айтырып алган соонда аңаа кандыг бажың, чүден, канчалдыр тудуп алырын хамаатылар боду шиитпирлээр. Ынчалзажок ниити хоорай тудуунуң архитектуразын, чараш, көрүштүүн барымдаалаашкы, хуузда тудугларның телевилелин база кылып турар, хамаатылар оортан шилип алыр апаар. Чүдүк, брус, күткан бетондан, белен блоктардан тудул алыры база хамаатыларның эргезинде. Оң-на бүгү материалдар-биле хандырылганың айтырыглары (база шиитпирлеттинер, дуза чедиреринің хемчеглери алдынар апаар.

— Бажың тудар күзелдиниң шыгжамыр акша-хөреңгилери чедишпее болза канчаарыл?

— Бо айтырыг медээ дорт хамаарышпас-даа болза, наш сос-биле тайылбырларын кылыдайн. Үстүнде адаанывыс доктаалда көдээге болгаш хоорай чергере хуузунда бажың тудуп алыр хамаатыларга күрүнеден чээли бээрииң чурумун хемчээлин, хуусааларын айытқан болгай. Чижээ, хоорайларга болгаш хоорай хевирии ажылчын суурларынга бажың тудуп алыр күзелдиглерге 20 муң рубль түнге чедир чээлии 25 чыл иштинде эгидер хуусаалыг кылдыр берип болур. Ол доктаал бүтээр хамаатылар хууда бажыңының тудуун мерээ бүтээр тудуг организациларынга, тудуг кооперативтериге долуулу-биле ажылчамдыгын туттуруп алгаш, ортек-үнезин төлеп болур. Шыдаар кижи болза, бажыңының тудуун долуулу-биле боду-даа кылып ап болурдур. Ынчангаш мында аргалар дыка хой. Үүгле күүсел болгаш сорук херек.

Мындыг үүлүдү база айтып каалыңар: ол девискээрге тудар бажыңнарның бир дөрбелчин метр чурттала шөлүнүң өртек-үнезин орту-маа-биле 400 рубль деп саттынган. Тудуп каан 50 дөрбелчин метр шөлдүг бажыңны садып алыр болза, 20 муң рубль болур ышкажыл. А боду тудар болза, чарыгдалдар эвээш дээрэи кижи бүрүзүнге билдингир боор.

— Ол таа районга ыш кажан бурутайны бээрил?

— Аңаа ыш бурутлаваэын, төпчүткен одалга, суг, канализация болурун демин-не чугаалаан ышкажыгай бис. Дорт утказы-биле, кижи чурттакчылар чурттаа бээрил деп айтырыглы ынчаар көөр бис иинаан. Ынчанмынчан деп чугаалаары чөрле берге. Толевилелдээ сеңгелге доозулбаан-дыр. Олар бүдерге-ле бис участоктарны, черии айтып бере бээр үжүлүг бис. Оон ыңай тудугчулардан, инженер четкилериниң салыкчыларындан хамаарыжыр-дыр. А аңаа чедир толевилелчи — «Красноярскгражданпроект» институттуң Тыва филиалының шимчеңгир, тывынгыр ажылынган бүгү чүве хамаарыжыр. Оларже улуг идегел-биле көөр бис, ынчангаш оларга онзагай улуг харыысалга онаашкан. Тыва АССР-ниң Министрлер Чөвүлелиниң доктаалында районуң тудуг толевилелиң (бирги ээлчээн) бо чылдың май 15-ке чедир доозарын оларга дааскан.

А черии айтырып аңкан тудукчулар инженер четкилери озалдаар чүве болза, ыңнап-ла ыш бурутулады бээри база чадавас. Ынчалзажок чурттала программазының бо чидиг социал айтырыгны шиитпирлээрииге салгалыг бо херекке соңгаар-даа ыңнакын, эрги бөө-биле хамаарылга турбазын дээш бүгү харыысалганы медерел билири, эде тургустунгушкунуң бөөү-биле ажылдаары күүсел-чиг.

Бееседаны Мижит-оол САЯН белетиээн.

ДОПЧУ МЕДЭЭЛЕР

ТАРЫЛГАГА

«Алдан-Маадыр» совхозтуң автопарыгында болгаш МТМ-зинде ажыл бо хүнмерде хайыышкынның, Т-150К деп маркалыг чедн трактор-нуң бежи ажылдап турар, нийизинге капитал септелгени дооскан, МТЗ-82 деп сес трактор-нуң септелгези доозулган. ДТ-75, МТЗ-80, Т-40 тракторлар септеттинген.

Бедик мергежилдиг он бир септекчиден Серен-оол Ховалыг, Макар Ондар, Бойду Ооржак, Владимир Монгуш олар боттарына онаашкан ажылынга ээ-харымсалгалыын көргүзүп, оскелериге үлегерлиг болуп турар.

Техника септелгезии март 10-да белениинің шугуузунга тургузар дээш хүлээлге турза-даа, андазын, сеялка, культиватор чижектиг көдээ ажыл-агый агрегаттарының септелгези бо хүннерге чедир шуудавайн турар.

«КАРА-ДАГ» КООПЕРАТИВ

«Алдан-Маадыр» совхозтуң төвүнде Сүт-Хөл райпозунуң шугуму-биле чоокта чаа кооператив ажыктан. Ону «Кара-Даг» деп адаан. Ол үүгле алдан-маадыржыларга эвес, ажыл-херек аайы-биле, амы-хууда чорук будүрүп алыр дээш оске черлерден келгеннерге тварымчалыг болуп, ниитиниң чемненилгезинге үлүүн хирешаа-биле киирип эгелээн.

Совхоз столовазы ажылдавайн барган таварылгада, «Кара-Даг» чемненикчилер хүнзедир үзүктелбес. Кара-Даг күдүмчузунда ийи аал чурттаар бажыңның бир квартиразында тургустунган кооперативтиң ажылдакчылары бажыңны чемненикчилерге эптиг кылдыр дерээш, даштыкы верандазын пироги, боова-боорзак хаарар чер кылдыр ажыглап турар.

Хүн бүрүде кылын турар чемнери-биле аралаштыр мамчы-хуужуурну база белеткеп турар. Кооператив бут кырынга бажыг тургуттарга соктаап далган, тарза чижектиг национал чемнерии кылып, чонга садарының айтырыын көдүрерии кооперативтиң ажылдакчылары болгаш чемненикчилер бодап, саналдап турар.

Валентина САТ,
Сүт-Хөл район.

КИЧЭЭНГЕЙНИҢ ТӨВҮНДЕ — КИЖИ

СОЦИАЛ АЙТЫРЫГЛАР КИЛДИЗИНИҢ ҮНДҮРҮЛГЕЗИНДЕ:

«ҮТКА 25 чылы» совхозтуң ажылчын кооперациязы

БО БЕШ ЧЫЛДА... үүр-мектеп садар бараан саарылгазын өстүрериниң бедик темпилерни хандырар, садыглаашкынны база хөй-инити чемнейилгезин организастаарын дыка эки-жидер» — дел, СЭКП-нин XXVII съездизинге СЭКП ТК-ниң Политиктиг илеткелиинде онзалап айыткан. Чонну хереглел барааннары-биле улам долу хандырар талазы-биле улуг сорулгалар бистиң республиканың кооператорларының мурнунда салдынган. Он ийиги беш чылда эзиртир суксун чокта бараан саарылгазын 39,3 хуу өстүрери көрдүнген. Бо сорулга чедиишкиниг күүсеттинер болза, чурттакчы бүрүзү чылда ортумаа-биле 1127 рубльдиң бараанын садып алыр. Ол бүгүнү чедип алырда, материал-техниктиг баазаны база эвижидер апаар.

Ол сорулгаларны боттандырарынга партия конференцилязын төлептиг уткуурунга садыг болгаш иитининг чемнелгезинин бүгү ажылдакчыларының деминг күжү, хандырылга адырында кижи бүрүзүниң үгаан-медерелинден эгелээш ажыл-иижинге чедир эде чаартылары негеттинери албан. Оларның-биле кады садыг организацияларының удуртукчуларының ажылының стилин база методтарын өскертири — кол чүүл. Бо бүгүнү бистин ажылчын кооперациязының коллективи база өөренип көрүп, черле мынчаш үениң негелдези-биле ажылдаарының курлавырларын долу ажыглаарынче аргаларны тып турар. Көдээ чурттакчыларының садыг хандырылгазын улам долу хандырары-биле бир-ле дутаарында материал-техниктиг баазаны калбарткан. Эрткен чылын 470 дөрбелчин метр шөлдүг культура, ажыл-агый бараанары база ном магазиннерин ажыглалга киргеп. Кайы-даа магазиннерде чаа дериг-херекселдерни салгылаан. Кызылдың садыг баазалары-биле баш бурунгаар харылзаага кылып, оон бараан алыры үзүктелдигбейн келген. Ынчангаш кайы-даа магазиннерге барааннарны болдунарда шаа-биле киирип, чонга бараалгадырын кызыдып турар. Магазиннериниң дегиирлеринге бараанларны бүрүү-биле делгеп, оон өртектерин билдингир, тодаргай көргүскен турарын чедип алыр хемчеглерни ап келген. Садып алыкчыларга эң-не таарымчалыг чүве — оларга бараанларны боттары шилип алыр арганы түргусканы. Ийиде, магазиннерни чаңгыс черде төпчүткөни болур. Бо бүгү хереглекчилерниң үе камналгазынга дыка таарымчалыг.

Чылдың хандыг-даа үелеринде малчынарны аъш-чем болгаш үлетпүр барааннары-биле үзүктел чок хандырарывыс — кол сорулга. Ажылагыйларның девискээрлеринде малчынарда ийи автомагазинин быжыглаан. Оларның малчыннарже үнүүшкүн кылыр графигин тургускан болгаш контрольга алган. Совхозтарның сүт-бараан фермаларында чугула хереглелдиң барааннарын садар ларёктарны тургускан. Кызыг-чай чок ажылдыг кижилерге бо дыка дузалыг.

Бистиң коллективте кадрларның ажылдан үнер-кирер чоруу кызырылган. Чылдагаан чок ажылдан озалдаар кижи турбастаан. Ажыл шаа-гының чидирин эвээжээн. Ажыл шагын чөп ажылаа-кындан күш-ажылдың сагыга-чүрүмүн бижыглаа-кынга дыка таарымчалыг чүве — садып алыкчыларның чагыгларын күүседири. Колбаса, компот, үе-болгаш өске-даа ховар барааннарны 17 шакпаа-ларлеп садар кылдыр доктаатпан. Ол садарда каш килограммнан садарын оочурда кижилер-биле сүмележин алыр бис. Мынчаар сүмележин алырга, кандыг-даа чөрүлдээ болбас.

Урутлар чемнерни хире-шээ-биле ап турар бис. Неделяда бир катап сүттү 180 килограммны, сметананы 110 килограммны, творогту 40—50 килограммны чурттакчыларга садып турарывыс чаңгылчаан. Бо чемнер Шагаан-Арыгның сүт заводунаан келир. Чурттакчыларга дегерелиниге четпес болганда, бир ог-бүлеге чүү хире хемчеглиг садарын чон-биле дугуржуп алырывыс ап-баш. Дагаа чуурталын база чедиштирерин кымыдар бис.

Аъш-чем барааннар магазинин чоңнуң хандыртынар кол чери болганда, ажыдар шагындан хажыдыышкыны болдурбазынче сагыш салып келдивис. Ранса Чүсүмаа барааннар савалаарын баш бурунгаар белетеп алыр. Өске-даа өөрү дузалажып турар. Зинаида Моңгуш магазинге аштакчылап, оон соонда пекарияга хлеб быжырып-даа ажылдаан. Ажылынга кымыжак боорга, магазинге барааннар деңзилеп, савалаар черге-даа ажылдадып турган. Ада элээн үр болган соонда чоорту садыгжыже шилчээн. Галина Шырбанбиле Кызылдың садыг училищезин доостуруп. Бо чылын Абаканның садыг училищезин доосхан Валентина Агар-оол ажылдан келди. Моон алташ көөрге күжүүге четчир.

Танара КОМБУ,
садыгжы.

Көдээ чоңнуң садыг хандырылгазын эжиидери — кол айтырыгларның бирээзи. Улуг-Хемде «ҮТКА 25 чылы» совхозта ажылчын кооперациязының коллективи чурттакчы чоңну аъш-чем болгаш үлетпүр барааннары-биле үзүктел чок хандырар дээш багай эвес ажылдап келген. Кооператорлар он ийиги беш чылдың ийиги чылын бүгү көргүзүү талазы-биле ажыр күүсеткен. Оларны 1987 чылдың социалистиг чарыжынга тиилекчи болганы дээш СЭКП обкомунуң, Тыва АССР-ниң Министрлер Чөвүлелиниң, профэвилелдериниң область чөвүлелиниң болгаш ВЛКСМ обкомунуң шилчиир Кызыл тугу-биле шаңнаан.

Кооператорлар он ийиги беш чылдың үшкү чылының баштайгы айларында баа-эр ол-ла темпизин салбайн ажылдап турар. Январьда 263 муң рубльдиң үүр-мектеп садар бараан саарылгазының планын 271 муң рубльге азы 103 хуу боттандырган. февральның көргүзүү база эки. Эртеден чылдың бо үезинге деңзээрге, күш-ажылдың бүдүрүкчүлүүнүң өзүлдези — 15,4 хуу болган.

Ажылчын кооперациязының коллективинде СЭКП-нин XIX Бүгү-эвилел конференцилязын кайчаар утказуур дээш ажылдап турарын номчукчуларга бо булуң таныштырар.

АЫР-САНАА

Чаш-оол АЙЫР-САНАА, «ҮТКА 25 чылы» совхозтуң ажылчын кооперациязының баштаар черинин даргазы.

ААЛЧЫЛАРГА ӨӨРҮҮР БИС

ЫРАК-УЗАК чурттап орар малчыннарга автомагазин үезинде чедип турары черле чугула. Бисти харыылаар автомагазин айда ийи удаа келир. Чолаачызы Байыр-оол Дамчай, а садыгжызы Наташа Дамчай. Чогум далган, үе, чуурга, мүнге хөзөр макарон кылыгларын үргүлүү экижээр. Үлетпүр барааннарындан — ургуларга күш-культурага кедер хептер бродин идиктер, улуг өртектиг, шынарлыг кылган сапожкилер, джемперлер— 44-48 размерлии келбес. Ол ышкаш дашты дүктүг тоннар ховар келир. Мал төрүлгезинин үезинде автомагазинин үшдаа удаа чорудуп турарын малчыннар күзээрлер.

Шагда малчыннар хлебти боттары быжырып чип турган. Ол эки. Ам бистиң малчыннарывыста хлеб быжырып чип орар кижи көзүлбестир. Чүге дээрге дрожжи тывылбас. Оны быжырарынга ажыктыг чок болза, кылдынмас болгай. Моон соңгаар оны өөренип көөрү артык эвес.

Бригадавыста он кодан бар. Шупту бажыңныг. Электри чырыын ажыглавайн орар кижи чок. Телевизорни-даа көрүп, солун, сеткүүлдерни-даа чагыдып алган. Бодум республика солуннарындан аңгыда, «Монголия», «Корея», «Работница» сеткүүлдерни чагыдып алган номчуп турар мен. Кижи амчызы бол-ла келир. Чамдыкта өг-бүле бүрүзүнүң кежигүннерни бөлүү-биле алгаш, Арыг-Үзүүгедаа шинчилге эрттире бээр. Ол бистиң мадыкшылывыска дыка дузалыг. Эрткен чылдың тоңчүзүнде Культура бажыңының «Сын-Чүрээ» бот-тывыгыр уран чүүл коллективи концерт көргүзүп чораан. Ол концертин олар өг бүрүзүн кезип чорааш, көргүстү. Оларның кызымаан кайгадывыс. Малчын бүрүзү оларга өөрүп четтиргенин илередип турдувус.

Малчыннарның аразында пенсияже үдеткен кижилер база бар. Ынчалзажок олар ол ажылында хевээр. Хавакчык Түлүш суурже кежүп кирер дээрге, бажың чок. Ог-бүленин кежиттүннери хөй. Черле мынчаш, үр чылдарда совхозуңга хөй малдан келгеннерин дарый бажың-балгат-биле хандырар айтырыг бисте дыка кошкаң. Профэвилел комитединиң даргазы Отукай Түлүшович Хавакчык. Бажың үлээр комиссияда чеди кижи бар. Бодум оон кежигүнү мен. Ол хирезинде меңээ чаңгыс-даа катап дыңнатпаан. Бажың үлээр айтырыгны шиитпирлээрде, ажык-чарлыг чорукту демократияны сагыры — хүннүң чугула айтырыы. Бистинде ол чок. Бажың бээрде бүгү талабиле сайгарып байдалды өөренип көөрү чугула хире.

Коданывыста дүнгужүн төрүүр 359 хөй бар. Оларның 290 хирези төрүпкен. Хойларның болгаш оон төрээн чаш төлүнүң деңгилдези чүгээр. Бир хойдан 3 килограмм 100 грамм дүк кыргыыр, чүс баштан-ка 80 чаш төл камгалап алырын хүлээнген бис. Хүлээнген планны күүседир дээш кызар апаар. Ынчалзажок кадарып турар хойларывыс — ийиги класстыы. Харын-даа үшкү класстыы безин бар. Кара хойлар арбын. Моңу тускай эртемниглер өөренип көөр болза эки.

Ниитиниң малын кадарып орар малчыннарның хандырылгазын үзүктелдирбейн турарынга өөрүп орар бис. Малчыннарның ажылынга ол бээ кончуг салдарлыг. Мал төрүй берген үеде бир машина токпак-мяш, 3 тонна хомүр-дашты кодан бүрүзүнге дүжүрүп бээр-дир. Малчыннарны бо хире хандырып турда багай ажылдаары биске эгенчиг.

Күскелмаа МУНЗУК,
Иштин-Хемде № 1 хойжу бригаданың малчыкы, көдээ Совет депутады.

Улуг-Хем район.

ҮЕНИҢ НЕГЕЛДЕЗИ-БИЛЕ

КАНДЫГ-ДАА ажылдакчы азы ажылчын бир-ле дутаарында бот-харысалгазын бодаар үеник келгени бо. Эрти чанчылдардан үштүнар. Ажылынга чаа аргаларны тывар. Шимчеңгир, тывыңгыр ажылдаар. Ылаңгыя чон-биле тудуш ажылдыг кижилер оларга бедик культурлуг бараан болур. Бо бүгү аңгы үеник хажык чок сагыыр негелдезин-дир. Ол негелдезиниң бистиң Арыг-Үзүүнде № 2 аъш-чем бараанныр магазининиң садыгжылары ханы өөренип көрүп, оон күүселдезин чедип алыр дээш ораалдажышкынарны кылып турар бис.

Бистиң магазинивиске кандыг-даа бараанларны хостуг шилип алыр. Ынчангаш бараанларны бичии хаптарга савалаашаар, делгиирлерге салгылап каар. Өртээн айтыры албан. Кол чүве — садып алыкчыларның чагыгларын күүседири. Колбаса, компот, үе-болгаш өске-даа ховар бараанларны 17 шакпаа-ларлеп садар кылдыр доктаатпан. Ол садарда каш килограммнан садарын оочурда кижилер-биле сүмележин алыр бис. Мынчаар сүмележин алырга, кандыг-даа чөрүлдээ болбас.

Урутлар чемнерни хире-шээ-биле ап турар бис. Неделяда бир катап сүттү 180 килограммны, сметананы 110 килограммны, творогту 40—50 килограммны чурттакчыларга садып турарывыс чаңгылчаан. Бо чемнер Шагаан-Арыгның сүт заводунаан келир. Чурттакчыларга дегерелиниге четпес болганда, бир ог-бүлеге чүү хире хемчеглиг садарын чон-биле дугуржуп алырывыс ап-баш. Дагаа чуурталын база чедиштирерин кымыдар бис.

Аъш-чем бараанныр магазинин чоңнуң хандыртынар кол чери болганда, ажыдар шагындан хажыдыышкыны болдурбазынче сагыш салып келдивис. Ранса Чүсүмаа бараанныр савалаарын баш бурунгаар белетеп алыр. Өске-даа өөрү дузалажып турар. Зинаида Моңгуш магазинге аштакчылап, оон соонда пекарияга хлеб быжырып-даа ажылдаан. Ажылынга кымыжак боорга, магазинге бараанныр деңзилеп, савалаар черге-даа ажылдадып турган. Ада элээн үр болган соонда чоорту садыгжыже шилчээн. Галина Шырбанбиле Кызылдың садыг училищезин доостуруп. Бо чылын Абаканның садыг училищезин доосхан Валентина Агар-оол ажылдан келди. Моон алташ көөрге күжүүге четчир.

Танара КОМБУ,
садыгжы.

АРЫГ-ҮЗҮҮ ХЛЕВИ — АМДАННЫГ-ЛА

СУУРНУҢ кедезинде, чазаглыг орукче талазында, даштын агартыр чугайлап каан, бедик туулбу бажың өскелериндеп ылгалып көзүлдү. Оон девискээрин долгандыр херимнеп каан. Херим иштинде ол бажынче кире бергеш, узун коридор-биле кылаштап орарга, оң талазында бичежек өрээл бар. Олче киргеш, стол артында кичээнгейлиг бижиттиниген мөге-шыырак кыска ужуражы бердим. Ол пекарня эргелекчизи Зоя Кыртымай болду. Оон келген кижилер-биле эптиг-эзелдек чугаалажырын дораан эскердим. Ажылын тайылбырлап таныштыра-дыр:

— Арыг-Үзүү суурдан аңгыда, Арыскан, Иштин-Хем, Ак-Турут суурларның чурттакчыларын, малчыннарны булочка кылыгларын хандырып турар бис. Чамдыкта Шагаан-Арыгдап-даа чагыг келир-дир. Хлеб быжырыкчылары тос кижи. Оларның ийизи кондитерлер. Олар хонукта 3 тонна 600 килограмм хлеб, бир эвес 100 граммның булочказы болза, 1600 кезээги быжыртар. Ажылдың бүдүрүкчүлүү күш-ажылдың сагылга-чүрүмүндэн кол хамааржыр. Мында чылдагаан чок прогул кылыр кижи чок. Кайызын ол дээр боор. Шупту-ла кызып ажылдап турар улус. Эрткен чылдың түңнелиг-биле көргүзүүвүс шоору. Хлеб будүрериниң чыл планын 112,5 хуу, а оларны сайгарарының планын 118,9 хуу күүсеттивис. Булочка будүрерин 101,6 хуу, а кондитер кылыгларын 102,1 хуу боттандырдывыс. Бердинген планнарывысты ажырдывыс.

Ынча дээш ол арыг ак халат тутуп бергеш, хлеб быжырыкчыларының ажылын көөрүнче чалады.

Берген халадын кеткеш, делгем улуг өрээлге кире бээримге, тускай хептерлиг аныяктар түс-түс туруштарында кызыг-чай чок ажылда шымыккан. Далган хөөткен улуг үш паштың кырын ак пөстер-биле шып каан. Оларның кожазында ындыг паштың хөөткен далганын ийи улуг кезектеп деңзилээш, түс-түс саваларжке салгылап турда, чаныңга чеде бээримге, Нина Иргит турган:

— Ажылывысты дем-биле кылбас болза, саадай бээр. Ажыктан далганның үези эртер болза, амданы баксыраар. Шынар чок апаар. Ийи кижи демнежип кылырга дүрген чүве—диди.

— Бир хлебтиң деңзизи чүү хирел?— деп сонуургадым.

— Быжырар бетинде хөөткен далганы 850 грамм кылдыр деңгилеп салыр. А кажан быжырган соонда, арыг деңзизи 700 грамм болур — дииттилер.

Ынчаар чугаалажып турувуста, улуг паш чаныңга ажылдап турган кыс бистин чугаавыска улажы берди. Адын Александра Нүржүт-оол диди. Ол чаныкда изиг бус бургурадыр хайнып турган пашче айыткаш:

— Далган хөөдерде бир кол чүве — ажыктыг. Ону белеткеп ап турарывыс бо. Мында 10 кочаа сутта 200 грамм хмель хайындырып кагдывыс. Ону дөрт шак дүртүзүнде хайындырар. Кажан белеп болу бээрге, ийиги сорттуң далганын холуптар. Ол холумактан дрожжи белеп апаар.

Аныяк кыс бо бүгүнү тайылбырлавышаан, кочалга паш чугаан чуундузун кутказ, чиик-чиик баскылаашаан, дашкаар үнүптү. Ында ажылдап турар кыстарның мергежилинге өөренгенин, шалыпкынын магадавышаан, кожазында кондитерлер өрээлинче кирип бар чорумда, ыяш хааржакта дистиндир салгылап каан, чап-чаа быжырган булочкалар көдүрген уруг карыштыр үндү. Мында база ажыл хайнышкынныг. Бир улут печкадан быжырган далганнарны кидим-түлүк үштүп, улаштыр ыяш хааржактарга чыскаай салгылады. А өске ийи кыс улуг паштаа хөөткен далганны деңзилээш, хевир кинр туткаш, быжырарынга белеткей салгылап бээр болду. Оларның ажылын сонуургап турумда, Янчанмаа Түлүш:

— Бо булочкалар база чаңгыс аай хемчээлдиг. Быжырар бетинде 220 грамм кылдыр деңзилеп алыр. Кажан быжырыптарга, арыг деңзизи 200 грамм болур. Айда 300 тонна чедир быжырар бис. Цех бичии. Частан бээр улут цех ажыттынар.

Оон өөрү Наташа Маадыр-оол. Кызылдың кооперация училищезинин сургуулдары практикалап турар Чечек Окан. Салчак Шивит оларның быжырган булочкаларының амданы чаагай, шынарыда эки. Быжырганы безин көрүштүг. Песочникти база быжырып турар. Хлеб, булочка кылырының технологиязын кондитерлер быжырыкчылар ханы билир, ажылынга мергежээн болгаш быжырган хлевинин шынарыда чаагай болурун оларның-биле беседалажып ажылын көртеш бүзүредим.

Бо бүгүдэн алгаш көөрге, көдээде чурттакчыларның амыдыралы хоорайныныдан ылгалбас ышкажыл. Чаагай быжырган хлеб, булочка болгаш кондитер кылыгларын өрете бүрүзүнүн столунга чоргаар делгеттинер. Оон будүрүкчүлерни чон үнелеп чугаалажырын анда баргаш чурттакчылардан-даа, кады чораан өөрүмдел-даа дыңнап мага хандым. Арыг-Үзүү чоогундан эрткен-дүшкен чон аъш-чем бараанныр магазининден хлеб садып албайн барбас. Чүге дээрге ону быжырганы чаагай.

Сибрикмаа ЧООДУ.

ХАРАМНАНГАНЫ КАРАЖАГА ЧЕДИРГЕН

Мээң амыдыралым Барлык шөлү-биле холбашкан. Анаа тараа тарып, мал азыраар сигеп белеткеп ап-даа келдим. Чеден ажыр харлапкан чурттаалгамда чүнү көрбедим дээр! Сөөлгү 10—15 чылдарның иштинде аңаа суггарылга системазын кылган соолунде эгүүр шагдан эзен чыткан дазырларге үнүш үнүп, Барлывыс шөлү байлак дүүгүт алырының бааза-зы болу бергени кижи бүрүзүнүң сеткилин өөртүр.

Бо девискээрге тараа, ногаадан аңгыда тарып өстүргеп, чайгаар үнген сигенни нинтининг малынга чиртирибиле чүгле «Барлык» совхоз эвес, харын райониун өске совхозтары, Бай-Тайга, Монгүн-Тайга районнарның ажыл-агыйларындан чоруткан механизастаан звенолар кээп кезип, ажаап, болуп ап турар.

Мен маңаа «Барлык» совхозтуң удуртукчулары, тускай артемчиглери черинин беримчезин чедир ажылгавайн турарынга хамаарыштыр сеткилимде өйүп чоруур бодалдарымны илередир бодадым. Мурнуку чылдарда сигеп кезилдезининг үези келирге, механизастаан звенолар-биле чергелештир Аксы-Барлык, Саадак-Терек суурлардан хөй хол кадыырлыг кижилер ажылдап кириптер турду. Эрткен чайын байдалындыг эвес болган. Суурлардан эки тура-биле сигенчилер барбаан. Чылдагааны чүдел? Совхозтуң экономистерн холбиле белеткээн сигенниң тонна аайы-биле төлевирин ажылдаар аргажок кылдыр кудулаткан. Ажыл дээр адаа ховура, изиг өл-чаастыг үелерде амыр-дыш чок, дерин төп ажылдаашаш, шоолуг акша албас боорга, сонуургал өшкеп ойталаан.

Бижиктиг-Хаяның малчынарны сигеп белеткелинге шуут кириштирбээн. Аксы-Барлыктан каш-ла хойжулар эвээш сигеп белеткээн аттыг болган. Барлык шөлүнүң буга-сумуннар кыдыы, чадаң ыяштар, харагаймар аразында тракторларга кошкан кезер машиналар ап шыдавас черлеринде он-он топнаны кезип ап болур хоолулуг, чаагай сигеп алдынмаан, кургап калган. Аңаа тус черниң хоочун чурттакчылары, бистер, аажок хомудап, чугаалажыпдаа турдувус.

- Бойдус сагыш ышкаш, өршээлди хайырлаваан. Хар улуг, дошкун кыш эртип турар. Совхозта белеткеттинген эвээш мал чемнинг курлавыры бо хүннерде төнүп турар. «Думчучка тулганда бызаа сүгжу» дээн ышкаш, удуртукчулар ам кээп девиден, бригада төвүнде ыяштарның чинге будуктарым, харагаймарны дээрбеден, өске черлерден оранчок улуг өртек-биле мал чеми садып алыр арга диленип, чоруп турарын көргеш, черде каапканы хөй сигеп кижинин бодалынга харааадал-биле чүрүттүнүп келир.

Коданнарда байдал дүвүренчиг. Чиртир чүүлдер чогундан хойларнын денгилдезин хүнүн-не кудулап, эминде сүт чок төрүп, хурагаинар хорап эгелээн. Совхозувус бо чылын мал бажының талазы-биле улуг когаралга тавар-жып болурунуң кырында келген.

Мал чемин белеткээрининг өртек-үнезин амин эрттир кудулатпайн, таарыштыр көрүп, суурларның чурттакчыларын, малчыннарны эвилелдээн болза, байдал сыр өске турар ийик.

Харамнанганы каражага чедирген деп чүве бо-дур. Совхоз директору Д. Б. Саая, кол экономист А. А. Ооржак, кол бухгалтер Л. С. Моигуш оон түңнел үндүрүп, боданганы дээре.

Маазыр оол ХЕРТЕК,
күш-ажылдың хоочуну.

Специалистиң бодалы

ДЕМОКРАТЧЫДЫЛГА— ҮЕНИҢ НЕГЕЛДЕЗИ

Бистиң чурттувуста боттандырып турар эде тургустуунуушкуунуң амгы үе-чадазында бирги эдлчеде шиитпирлээр сорулгаларның санынга экономиканы демократчыдарын киирген. Чүге?

Кажан бүдүрүлгени эргелеп башкарарын «үстүнден» боттандырып, кажан күш-ажылчы коллектив өске кижилерниң айтыышкынарын дыңнангыры-биле күүседир турда, кижилер шынарлаа ажыл-агыйжы ээлер боор болур бе, ынчэш? — Чок, деп харыы дыңналыры чөптүг. Ынчангаш бүдүрүлгени эргелеп башкарарынче бүгү ажылчы чонну хаара тударын экономиктиг чөптүг хереглел, улус ажыл-агыйын көдүрериниң эргежок чугула негелдези апарган.

Сөөлгү үеге чедир-ле бүдүрүлгени эргелеп башкарарынга ажылчы чоннуң киржилгези оларның сүме кадары төлевилелдер ажылдап кылыры болгаш удуртукчуларны шүгүмчүлээрн-биле қызыгаарлаттынып турган. Бо хевирниң четпес талазы болза, оларның бодалдарын ыяап-ла барымдаалап турганы, биргээр чугаалаарга, «чүү дидир, ону кыл, ол-ла!» дээн хевирлиг күүседикчи психологияже шилчээн турганы. Шиитпир, харыысалга хүлээп алыры күш-ажылчы коллективже эвес, а ажылагый удуртукчузунга хамааржып турган.

Бо хүннерде экономиканы эргелеп башкарарынга ажылчы чоннуң киржилгезиниң өске хевири хөгжүдени алган азы ажылчы чон ам сүме катпас, а шиитпирин хүлээп ап, оларның күүселдези дээш харыысалганы ап, будүрүлгеде эргелеп башкарылга байдалы дээш контрольду боттандырып турар. Кажан будүрүлгелер экономиктиг, ботторулга-чарылгалыг тускайлаң боон, олар эргежок чугула материалдыг курлавырлар-биле быжыглаттынган таварылгада, чүгле ынчаарда күш-ажылчы коллективтериниң бот башкарынылгазы боттуг чүүл болур. Бот-тускайлаң ындыг чорукту будүрүлгелерге хандырары амгы үениң кол сорулгаларының бирээзи боон турар.

Оон-биле кады бот-тускайлаң болур чорукту эргелеп башкарылга-биле холуштуруп база болбас. Ажыл-агыйның бот-тускайлаң болурун демократтыг азы авторитарлыг хевирге боттандырып болур. Сөөлгү таварылгада будүрүлгеге берген эргелерни чүгле администрация черлери ажыглаар. Эргелеп башкарылгага демократтыг эргелээшкинии чүгле кажан будүрүлгелериниң бот-тускайлаң чоруун күш-ажылчы коллективтериниң бот-башкарынылгазын дамчыштыр боттандырганда боттуг болур.

1988 чылдың январьдан эгелеп күштүг болган Күруне будүрүлгезинин дутаймында хөойлу эргелеп башкарылга органнарынга (нинти хурал болгаш күш-ажылчы коллективтин чөвүлели) улуг эргелерни берген. Олар планны бадылаарны, будүрүлгени техниктиг эде дериири, социал хогжүүде болгаш өске-даа стратегтиг чугула сорулгаларны шиитпирлээрлер. Күш-ажылчы коллектив чөвүлели барык-ла будүрүлгениң коллективтиг директору боон турар. Оон-биле кады будүрүлгениң аңгы директору база бар болгай.

Моон мурнунда директор кижини коллективти баштап турар кижи кылдыр көрүп турган болза, ам ол коллектив кижилерни чедип алгаш, орук айтып бээр кижизи, мурнакчы идеяларның генератору болур ужурлуг. Оон сорулгалары улам шыңгыраан: директор шиитпирлерни анаала хүлээп албас, ону чогуур чүүлдерге үндезилээр, тайылбырлаар, ажык чарлыг болурунун байдалынга камгалаар. Бир эвес олар частырыглыг болу берзе — оон ойталаары эргежок чугула. Моон алгаш көөрге, күш-ажылчы коллектив чөвүлелиниң ажыл-чорудулгазы кошкаваан болгаш харын ажыл-агый удуртукчуларының ролюн болгаш харыысалгазын улам күштелдирген.

Эргелеп башкарылгага демократтыг эгелээшкиннерни хөгжүдериниң бир чугула угланышкыны болза, бригадирден кол директорга чедир ажыл-агый удуртукчуларының соңгулдаглыг болурун хоойлужукганы болур. Соңгулдаларны күш-ажылчы коллективтиң ниити хуралынга азы оон төлээлекчилериниң конференциязынга чорудар, чүвени эки билир, шынгыы, ажылчы чонну эдертип шыдаар кижилерин удуртур ажылга бадылаашкынның хөй нуруузун барымдаалап соңгуур.

Бо ажылда чадык бергелер база бар харын. Соңгулдалыг кайы-бир албан дужаалга соңгуур төлептиг кандидатураларны шилип алыры ындыг-ла белеп эвес боон турар. А кабинеттериниң хаалгыг ажиктериниң артынга белектээн курлавырларны кандидатураларга киирерге ол күш-ажылчы коллективтерге таарышпайн баар. Ынчангаш ам соңгуур кандидаттарны ажык-чарлыг, будүрүлгелериниң ажылчыннарын киириштирип тыкары чугула апарган. Эргелеп башкарылганың амгы үедеги аргаларын эки билбес, билии четпес удуртукчуларны өөредириниң айтырыы бир янзы апарган. Ажылга бедик төнчү түңнелдерни чедир алырынга кижилерниң соңуургалын оттурар экономиктиг идиг беришкиннери ам-даа сайзырангай эвес. Эргелеп башкарылганы боттандырарының дүржулгазы база бисте эвээш. Бо бүгү үүлдерни, реформаны боттандырып тура, үзе шиитпирлээр.

Евгений ТОРКАНОВСКИЙ,
(ПМА).

Делегейниң херээженнер хүну ~ Март 8-ке уткуштур

ХӨЙ УРУГЛАРЛЫГ ИЕЛЕРНИ «ИЕНИҢ АЛДАРЫ» ОРДЕННЕР-БИЛЕ БОЛГАШ «ИЕНИҢ МЕДАЛЫ» МЕДАЛЬДАР-БИЛЕ ШАҢНААР ДУГАЙЫНДА

Тыва АССР-ниң Дээди Совединиң Президиумунуң Чарлыы

ССРЭ-ниң Дээди Совединиң Президиумунуң өмүнаазиниден шаңнаары болза:

БАЙ-ТАЙГА РАЙОНДАН

Сес уругну божаан болгаш киижизиткен иени «Иениң алдары» орденниң II чергези-биле

Аратмаа Чажапаановна Догбал — «Кызыл-Даг» совхозтуң ажылчыны.

Чеди уругну божаан болгаш киижизиткен иелерни «Иениң алдары» орденниң III чергези-биле

Кара-кыс Шожаловна Маадыр-оол — «Бай-Тал» совхозтуң ажылчыны.

Чечек Сендиевна Чудук — Найырал суурда өг-бүле эези.

Беш уругну божаан болгаш киижизиткен иени «Иениң медалы» медальдың II чергези-биле

Ранса Донгаковна Монге — «Бай-Тал» совхозтуң ажылчыны.

БАРЫЫН-ХЕМЧИК РАЙОНДАН

Алды уругну божаан болгаш киижизиткен иени «Иениң медалы» медальдың I чергези-биле

Вера Манзыровна Кара-Доргак — «Хемчик» совхозтуң ажылчыны.

Беш уругну божаан болгаш киижизиткен иелерни «Иениң медалы» медальдың II чергези-биле

Садыгмаа Хойтпак-ооловна Бай-Кара — Эрги-Барлыктың участок эмнелгезиниң акушериазы.

Дамна Кодур-ооловна Монгуш — «Дөң-Терезин» совхозтуң ажылчыны.

Чеченмаа Сендажиевна Ооржак — «Дөң-Терезин» совхозтуң ажылчыны.

Мария Сериковна Саая — «Хемчик» совхозтуң ажылчыны.

КЫЗЫЛ РАЙОНДАН

Чеди уругну божаан болгаш киижизиткен иелерни «Иениң алдары» орденниң III чергези-биле

Чечек Санчыевна Ооржак — «Шамбалыг» совхозтуң ажылчыны.

Татьяна Васильевна Старцева — чурттагга-коммунал ажыл-агыйының бүдүрүлге эргелелиниң ажылчыны.

Алды уругну божаан болгаш киижизиткен иелерни «Иениң медалы» медальдың I чергези-биле

Зоя Хууртеевна Баянзалай — «Х Улуг хурал» совхозтуң ажылчыны.

Севил Доржуевна Самбыла — «Тере-Хол» совхозтуң ажылчыны.

Беш уругну божаан болгаш киижизиткен иелерни «Иениң медалы» медальдың II чергези-биле

Галина Александровна Дагаажык — «Х Улуг хурал» совхозтуң ажылчыны.

Августина Ивановна Черненёва — чонуң амыдырал хандырылга бүдүрүлге эргелелиниде дваранысчы.

МӨҢГҮН-ТАЙГА РАЙОНДАН

Тос уругну божаан болгаш киижизиткен иени «Иениң алдары» орденниң I чергези-биле

Синликмаа Сандыковна Чооду — Чүргүй-оол Хомушку аттыг совхозтуң ажылчыны.

Сес уругну божаан болгаш киижизиткен иени «Иениң алдары» орденниң II чергези-биле

Севилмаа Бадыевна Сырат — Чүргүй-оол Хомушку аттыг совхозтуң ажылчыны.

Чеди уругну божаан болгаш киижизиткен иени «Иениң алдары» орденниң III чергези-биле

Розалия Дамбаевна Чооду — Берт-Дагның участок эмнелгезиниң ажылчыны.

Алды уругну божаан болгаш киижизиткен иени «Иениң медалы» медальдың I чергези-биле

Анай Долумаевна Чооду — районнуң төп эмнелгезиниң поварь.

Беш уругну божаан болгаш киижизиткен иелерни «Иениң медалы» медальдың II чергези-биле

Нина Сергеевна Еңзак — райпонуң улуг бухгалтери.

Кара-кыс Ивановна Чооду — райпо столовазының поварь.

Людмила Оюн-ооловна Чооду — Берт-Даг суурда өг-бүле эези.

Тыва АССР-ниң Дээди Совединиң Президиумунуң Даргазы Ч.-Д. ОНДАР.

Тыва АССР-ниң Дээди Совединиң Президиумунуң Секретары В. КАЖИН-ООЛ.

Кызыл хоорай,
1988 чылдың февраль 24.

Хертек — чурттагга-коммунал ажыл-агый бүдүрүлге эргелелиниң начальниги.

Беш уругну божаан болгаш киижизиткен иелерни «Иениң медалы» медальдың II чергези-биле

Чайзат Олакаевна Нордат — Мөген-Бүреи ортумак школазының киижизидикчи башкызы.

Зоя Настыковна Тойлу — районнуң төп эмнелгезиниң акушер-гинекологу.

ТЕС-ХЕМ РАЙОНДАН

Тос уругну божаан болгаш киижизиткен иени «Иениң алдары» орденниң I чергези-биле

Синликмаа Сандыковна Чооду — Чүргүй-оол Хомушку аттыг совхозтуң ажылчыны.

Сес уругну божаан болгаш киижизиткен иени «Иениң алдары» орденниң II чергези-биле

Севилмаа Бадыевна Сырат — Чүргүй-оол Хомушку аттыг совхозтуң ажылчыны.

Чеди уругну божаан болгаш киижизиткен иени «Иениң алдары» орденниң III чергези-биле

Розалия Дамбаевна Чооду — Берт-Дагның участок эмнелгезиниң ажылчыны.

Алды уругну божаан болгаш киижизиткен иени «Иениң медалы» медальдың I чергези-биле

Анай Долумаевна Чооду — районнуң төп эмнелгезиниң поварь.

Беш уругну божаан болгаш киижизиткен иелерни «Иениң медалы» медальдың II чергези-биле

Нина Сергеевна Еңзак — райпонуң улуг бухгалтери.

Кара-кыс Ивановна Чооду — райпо столовазының поварь.

Людмила Оюн-ооловна Чооду — Берт-Даг суурда өг-бүле эези.

Совединиң Президиумунуң Даргазы Ч.-Д. ОНДАР.

Совединиң Президиумунуң Секретары В. КАЖИН-ООЛ.

АЖЫЛ-ХЕРЕКТЕРГЕ ХАМААРЫЛГАЛЫГ БОЛУР

Совет херээженнер комитединиң даргазы ССРЭ-ниң Дээди Совединиң депутады Социалистиг Күш-ажылдың Маадыры З. П. ПУХОВАДАН ССРЭ-ле херээженнер шинчээшкининиң чугула айтырыгларының дугайын чугаалап бээрин ПМА-ның корреспондентизи Ирина Панова дилээн.

— Экономиканы, социал адырны болгаш угаан-бодал амыдыралын шынар талазы-биле чаа байдалче шилчидер дээш бурунгаар күүүлүг базымны кылыр ужурлуг харысаалгалыг үеде бистиң чуртувус турув турар болгай. Зоя Павловна, Бистиң чуртувустуң чер болганда тургустунуп турар херээженнер чөвүлелдерин ниитилелди чаартырының чорудулгазында боттарының туружуун тып алган бе?

— Совет чурттуң материаллыг болгаш угаан-бодал талааларын хаара тудуп турар революшчу чаартылгаларның үе-чадазы киижилерниң чогаадыкчы идепкейин бедик деңнелче көдүрген, оон дайлымы-биле хөй-ниитти организациялар-ның, оон иштинде херээженнер чөвүлелдериниң күш-ажылчы, хөй-нииттичи көдүрүүшкүнү кажыннытындан артык кыптыккан. Чөвүлелдериниң нииттиг саны 237 мун четкен, ынчалзажок ол сан хүнүң-не өзүп турар. Ийет, нииттилел-политиктиг амыдыралче, күрүнениң ажыл-херектерин эргелеп баштаарынче, бүдүрүлгечи, социал болгаш идея база аажы-чаң талазы-биле сорулгаларын шиитпирлээринче херээженнерни улам долу хаара тудар ажылда херээженнер чөвүлелдери боттарының туружун ёзүдуг ээлепкен деп бүзүредиг чугаалап болур. Ынчалзажок чурттагга-коммунал, амыдырал медицина болгаш садыг хандырылгазын ажыктырарында өг-бүлеге быжыглаарынга хамаарыштыр бүгүле чүүлдерже кичээнгейни күштелдирери улуг ужурдузалыг.

— Өг-бүлелерде чедиишиг эвес чорук, өг-бүлелерниң чарлыш турарының бедик деңнелдиң хөй-нииттиг дүвүредиш турар. Чылдагаанарын социологтар болгаш демографтар өөренип көрүп турар. Өг-бүлеге хүзээлээр кандыг хемчеглер барыл, чугаалап көрүнерем?

— Өг-бүлелериниң чарлыш турарының бедик деңнелдии дүвүренчиг болуп артыышаан (1986 чылда муң киижиге хамаарыштыр 10 киижи өгленип турда, 4 өг-бүле чарлып тургай). Өг-бүлелерниң чарлышкынының түнелинде 18 хар чедир назылыг 700 мун уруглар чылдыңа ада-иезиниң кайы-бирээзин чок артып каан турар. Өг-бүле тутка-ла, беш чыл четкелек, колдуундага аныяк өг-бүлелер чарлып турар. Оон коп чылдагааннарга өг-бүле тудуп, чурттарынга белеп эвеш, аңда четпес белеткенгени, бажың ажыл-агыйын ажыктыг кылдыр чорудуп билбези, материалдыг хандырылгазының сулазы болгаш өскелдээ чүүлдер-дир.

Өг-бүлелерге дузалаамчыны күрүне бүгү талазы-биле чедирип турар. Школа назы четпээн уруглар албан черлериңе үр-слар киижизидилгези-биле холбашкын бүгү чарыгдалдарның бештиң дөрт хуузун күрүне бодунга ап турар. Саяттыг болгаш бажуур үеэниде долу төлевирлиг шөлээни күш-ажыл стажын үзүктелдирбейн, ажылдаар черин хевээр артырбышаан, чаш уруг бүдүн чартык хар четкижеге чедир ону азыраары-биле долу эвес төлевирлиг шөлээни ие-херээженнерге берип турар. Хөй уруглардыг өг-бүлеге чаа квартира баагын дүргедедиринге дузалаар, кырган-аваларга солун кежээлер организастаар дээш оон-даа ынай. Чамдыкта эш хүү талазы-биле дуза чедиришкини черле төнүү чок болур дийин. Херээженнер чөвүлелдери оларның кежигүннерин чүү эн-не дүвүредип турар болдур, олче кичээнгейин углаар: берге киижизидилгези элээдилер-биле ажыл, уруглар саяттарын, эмнелгелерни барып тыныаары болгаш оон-даа өске.

— Ол бүгү — күрүне хемчеглери-дир, а херээженнер чөвүлелдери өг-бүлелерге кандыг дуза чедирип турарыл?

— Үстүнде адаттынган бүгү-ле айтырыгларны шиитпирлээринге херээженнер чөвүлелдери киржилелиг. Ук айтырыгларны өске-даа хөй-ниитти организациялары база шиитпирлежип турар болбайн аан, ынчалзажок оларның чаңгызы-даа өг-лелерге оларның салым-хүүдүнга херээженнер чөвүлелдери мышаш ол хире мындыг чоок эвес. Олар хөй уруглардыг өг-бүлелерге, чаңгыс бот-лелерге, чаа өг-лениишкиннерге, дайынның болгаш күш-ажылдың хоочунарынга, малынап кыраанарга, инвалидтерге, өскүс уругларга ада-иелериниң азыралы чок арткан уругларга дузалаашаан. уруглар киижилидилгези дээш ада-иелериниң харысаалгазын бедидип турар.

Херээженнер чөвүлелдери ачы-бээнинг, кандыг херек кылбас дээр! Уруглар садынга аныяк өг-бүлениң уруун тургузуун алырынга, хөй уруглардыг өг-бүлеге чаа квартира баагын дүргедедиринге дузалаар, кырган-аваларга солун кежээлер организастаар дээш оон-даа ынай. Чамдыкта эш хүү талазы-биле дуза чедиришкини черле төнүү чок болур дийин. Херээженнер чөвүлелдери оларның кежигүннерин чүү эн-не дүвүредип турар болдур, олче кичээнгейин углаар: берге киижизидилгези элээдилер-биле ажыл, уруглар саяттарын, эмнелгелерни барып тыныаары болгаш оон-даа өске.

— Херээжен киши өг-бүлезиндең хейде-ле чарлыгыш турар-дыр, ие, башкы ээзи болур оон кол түлээлгезиндең оңу чарлыттырбас болза акыл-дыр дээш чугаа чамдыкта болза дыңналыр-дыр. Аңаа хамаарыштыр чүүл чугаалап болур силер?

— Бистиң херээженнеривистиң хөй кезии ажылдан база өөренип турар. Чурт херээжен улустуң ажылдаан турарынга сонуургалдыг. А херээженнер боттары ажылдаарынга оон-даа артык сонуургалдыг. Аразында түүлүп мындыг ол хамаарыштыны маңаа демдеглекээр нийи мен. Нииттилелдиң ажыл-херектеринге киржилге, коллективтиң угаан-бодал талаазы-биле салдарлыг күжү оларның эт-алдарын кудүрер. Ие болуру, өг-бүле, бүдүрүлге, хөй-нииттиг ажылы — бо дээрге аң чүгүлээ социал чорудулгалар-дыр, оларның кайы-бирээзин колдавы алыры шын эвес. Бистиң сорулгавыс — оларны чаңгыс аай каттыштырары, бириктирери. Бистер — ол дээш бис.

М. С. Горбачев мындыг ынналыг айтырыгга интервьюларының бирээзинге мынчаар харыылаан: «Амыдыралдың бүгү-ле талааларында, нииттилелде болуп турар бүгү-ле чорудулгага херээжен улус киришкен турар ужурлуг деп бодаар мен. Ынчалзажок бирээзинге бирээзи колдай бербес кылыр мынчаар ол кылдынган турар ужурлуг. Өг-бүлезиниң кадагаламчызы болгаш камгалакчызы болур түүлгезин күүсетпиттээн, хөй-нииттиг, культура ажыл-херектеринге херээжен киижиниң идепкейлиг киришкен турарының дугайында черле бодаар ужурлуг бис. Кыжыг өг-бүле — ол дээрге быжыг нииттилел-дир».

ТОЛЬЯТТИ. «Синтезкаучук» бүдүрүлге каттышкынының Культура ордузунуң чанында улустуң уран чүүл шеверлериниң отчеттуг коллекциязында ийи чүс хире ажыл бар. Кавстап даарарының өрүүрүнүн. хол-биле хевис кылырының аргырының энтузиастары хостуг үезинде маңаа төгерик стол артынга ужуражып турарлар. Боттарының ажылдарын делгеп көргүзеп. дуржулга солчуру чыда чаагай чаңчыл болу берген.

ЧУРУКТА: (солагай талазыдан оң талазынче) дуржулгалыг аргыкчылар М. Т. Антропова, М. Т. Чебыкина, Е. Я. Лисневская, Н. М. Волчанова олар.

Н. НИКИТИННИҢ фотозу.

СЭТА-ның фотохрониказы.

ӨӨРЕДИЛГЕ ДООЗУЛГАН

Арга-арыгларны өрттен камгалаарының ужар чүүл салбырының парашютистериниң кышкы өөредилгези парашоттуг өөредилге-белеткелдиг халышкынналр-биле чоокта чаа доозулган.

1983 чылдан бээр ыртып турар бо халышкынналрга кижи бүрүзү сес катап халышкынны кылыр. Амгы үеде парашоттуг халышкынналрны оон мурнундагы сурагжаан АН-2-лерден эвес, улам сайзырангайжыттыган болгаш хөй чүүлдүг кижини ап болур АН-26 самолёттан кылып турар апарган. АН-26 арга-арыг өртериниң аймылдыг черлеринде хары үезе алды болукту чүүн херекселдери-биле кады алгап ыналда ужуруушкуннарны кылып болур. Ол чорук чаңгыс ужуруушкун үезинде-ле өрттүң элээн кай одагларын эскерип, ынаар парашют десантылары чедирер арганы берип турар.

Республиканың чурттакчылары кандаашкынчыг 1979 чылды сактыр болза, ол чылын 330 ажыг өрттер болгал болгаш барык ийи муң гектар черлериң арга-арыглары өрттен когараан. А 1991 чылда 350 ажыг өрттен алды муң ажыг гектар терилиг арга-арыглары когарааш болгай. Арга-арыг камгалалыг, малак-гыя оон ужар чүүлдүг камгалалың күштелдирер талазы-биле ап келген чемчеглериниң ачызында арга-арыглар өртериниң саны дыка эвээжээн болгаш оон когарап турар девискээрлер база дыка кызырылган.

Эрткен чылдарда дег. өөредилге-белеткелдерни Кызылдың мурнуу талазында 29 км демдектен ырак эвеске эрттирген. Улуг оруктар эрткен машиналарның чоллаачылары бедикте ужуткан самолёттан бичии кара-чыра точкалар аңгыланып баткаш кай секунда эрткен соонда оң-баазын 5-7 саныг парашюттарның частый тургаанын хайгаарап болур турган. А черге хүн бүрүдеги белеткелдер чорун тургаан парашюттарны катап дурун суларга, парашютистерниң эрлегиниг халышкынга белеткелин ынамчалыг тыварга дээш ажыл-ла хөй. Өөредилгелериниң түнелинде арга-арыг камгалалының Кызыл салбырының парашютистери (улуг инструктору В. Иванов) ан эки белеткелдиин көргүзекен. Ол ышкаш Чадаана база Шагаан-Арыг салбырларының ерт ажүрүкчү парашютистери база багаа эвес белеткелдиг болган. Үш хүн үргүлчүлээн өөредилгениң дургузунда 640 белеткел болгаш көргүзүг халышкынналры кылган.

Аңаа Краснояскиден келген төлээ И. А. Новик Тываның парашютистериниң селюнга эки белеткенгенин демдеглеп, күш-дамыр белеткелиниң материалдыг кезекти, оозал-ондак чок болурунуң чурумун билириниң бедик деңнелин үнелээн. Республиканың арга-арыглары идегелдиг камгалалдының өөредилге-белеткелдиг түнелдерин көргүзекен.

Вадим КЫЗЫЛ-ООЛ.

КЫЛААШТАШПЫШААН БИС

Чкаловка суурнуң чурттакчылары 10 киижи ат салган чагаа «Шынның» редакциязынга келген Оларның чагаазында аргыжылганы багайын хомудаан.

«Өөк» совхозтуң бир сүтбараан фермазы Чкаловка суурда турар. Ында 60 хире өрөге чурттап турар бис. Бистиң сеткиливисти дүвүредип, шиитпирлеттинмейн турар айтырыг — аргыжылга.

Ынай-бээр аргыжарда Тарлаг автобузунга сыңмарлажыр бис. Ол автобус Чкаловканың дужунга, 3 километр мрак черге дужүүрер. бистиң суурже кирбейн ынай-бээр артер. Ынчангаш кандыг-даа үеде, кыштың соогу чайның изии, хаттыг-чаъстыг хүннерде-даа үш километр черге кылаштажып турар. Маңаа чаңгыс чижектен киирип көрейн. Январь 26-да чаш уругларлыг ийи саанчы район эмнелгезинден үндүр бижидипкеш база-ла Кызыл—Тарлаг автобузунга олурупкан. Дужет черге келгеш, чоллаачыдан дилеп тургаш, Чкаловкаже киирип келген. Ол чоллавын чаш уруглуг иелерни көөрүгээни ол.

Совхозувус дирекциязы, паддээ Совет күүсөмүү-даа бисче сагыш салбастаан. Чкаловкаже киирер орун багайбыле автобус чорутпайн турар деп автотранспорт черии чылдагааннаар келген. Совхоз оруктуу эде кылдырар дээнден бээр ийи чыл ашкан, ол ам-даа бүтпээн. Кажан черле ол бүгү бүдерил, бистиң сеткиливис амыраар ирги дев манап-ла турар бис.

Мен бодум медпунктуда ажылдап турар болгаш киижилер аарый бергенде дүргеп дуза чедирер машина чалаар, алгап баар. Дедир чанарда белен эвес автобус доозар, мындыг.

Бүгү чурттакчыларның дилээ-биле бижидим. Дузалажырынарны зиледивис, аргим редакция.

Лидия ЧАНЗАН.
Бии-Хем район.

ДЕЛЕГЕЙ МЕДЭЭЛЕРИ

БУРУУ ШАПКАН

НЬЮ-ЙОРК. (СЭТА). АКШ-тың эрге-чагыргазының Палестинаны хостаары организациянын КНО-нуң чанында доктаамал хайгаарактыг албан черинге хамаарыштыр хүлээп алган шиитпирин КНО-нуң Кол Ассамблеязы буруу шапкан. АКШ ол албан черин чурт иштинден үндүрүп чорудар деп шиитпирни хүлээп алган турган.

Делегей организациязы — КНО биле АКШ-тың арасында кылдыган дугуржулга ёзугаар Каттышкын Штаттарның эрге-чагыргазы КНО-нуң шугуму-биле ында ажылдан турар албан черлериниң ажылдаарынга таарымчалыг байдалдарны тургузар хүлээлгелиг. КНО-нуң делегей суду АКШ-тың хүлээп алган од шиитпирин күш чок болдурар болгаш ооскелиг чурттарның иштики херээнге холгаарлаваазын сагындырар үндүрүг дээш шиитпирни Кол Ассамблея хүлээп алган.

Ол шиитпир дээш 143 делегация бадылаан. АКШ-тың эштенчизи Израиль аңаа удур бадылаан.

ШЫҢГЫЫ НЕГЕЛДЕ

НЬЮ-ЙОРК. (СЭТА). Мурнуу-Африка Республикада байдалды чугаалаашкын көөрүбиле КНО-нуң Аймак чок чорук Чөвүлелиң дүрген чылдырарын. Африка диптың болук чурттары негээн. Ол дугайын Каттышкан Нациялар Организациязының чиңгине секретарының төлээлекчизи дыңнаткан.

Мурнуу-Африка Республиканың эрге-чагыргазы ол черинің үндезин чурттакчыларын дерзин ёзу-биле истеп-сүрүп эгелээнинің дугайын да дыңнадыгны Замбияның КНО-да доктаамал төлээлекчизи болгаш Африканың чаңгыс эки организация Каттышкан Нациялар Организациязының чиңгине секретарынга чорутқан.

Ол айтырыг талазы-биле консультация болур деп турарын чиңгине секретарының төлээлекчизи дыңнаткан.

КАТАП СОҢГУТКАН

ДАКАР. (СЭТА). Күрүнеиниң амгы баштыңы Сенегалдың Социалистиг партиязының чиңгине секретары Абду Диуф Сенегалдың президентизин кылдыр чаа беш чыл хуусаада катап соңгуткан. Ында Дээди судтуң чарлаазы-биле алырга ону дээп соңгукчуларның 73,2 хуузун алган.

Республиканың президентизинге дөрт кандидат турган. Оон коп удурланыкчыл Сенегалдың демократтыг партиязының чиңгине секретары Абдулай Вад болган. Ол бадылаашкынының чүүле 25,8 хуузун алган.

СОЦИАЛИЗМ ЧУРТТАРЫНДА

◆ **БУДАПЕШТ.** Улус ажыл-агыйынга удуртукчу кадрларны белеткээринге Венгрияның дружулгазы улуг. Амгы үеде янзы-бүрү адырларның 20 институттарында, а ол ышкаш ажылагый удуртукчуларын белеткээр талазы-биле республика төвүнде оларның өөредилгезин организастаар турустакан.

Элээн каш чыл бурунгаар ол төвүн удуртукчуларын бүдүрүлгелер удуртукчуларының клубтарының республика четкизин турустакан. Ол клубтар оларга дружулга солчурунуң бүдүрүлгезиниң айтырыгларын шиитпирлээринге оруктарны каттыжып алгаш дизеп тыварынга арганы берип турар.

«Шкала» деп кооперация фирмазында од талазы-биле ыңне солун дружулганы мөңгеп алган. Ында 1985 чылда эргелекчилер белеткээр талазы-биле ийи чылдыг школаны турускан. Аңаа өөренирлерни шилип алыры кончуг шынгыы: күзээн бир муң киижиден чүгле 19 киижиниң түлээп алган. Оон дыңнакчыларының назыны 26 харган ашпаан турар. Курстарның программазында психология даштыкы дылдар, экономика эртемнери-а ол ышкаш спорт-ка өөренири кирип турар.

ГФР-же болгаш Японияже өөредилгеге барып чораан үезинде эргелекчилер школазының дыңнакчылары ол чурттарда түрмеътеп болгаш болуктеп садарының садыын организастаарының дружулгазын өөренип алганнар. Курстарны доозаан соонда од дээш киижилер адырның фирмаларынга болгаш бүдүрүлгелеринге харысаалгалыг албан-дужаалдарга ажылдай бергеннер. Удуртукчулар белеткээринин ынаар практиказының түнелинде «Шкала» бөгүн Венгриндa ан-не улуг орулгалыг ажыл-агыйларының саңында кирип турар.

◆ **СОФИЯ.** Эрткен чылын совет болгаш болгар специалистериң күш-ажылының түнелинде «Козлодуй» атомнуг электростанцияның бир миллион киловатт күүүлүг бешки энергоблогуи ажыглалга киирген. Ол харысаалгалыг сорулганы чедиишкиниг боттандырып чорударынга ийи чурттуң ажылдакчыларының интернационалчы социалистиг чарыжы дузалаан. Ол чарышты АЭС-те он ажыг чыл иштинде чорудуп келген. Козлодуй хоорайда «Атомэнергоинвест» бүдүрүлгеде ажылдап турар совет болгаш болгар специалистериниң кол. Чурттуң херээженнер организацияларының хөөлүдүрүм ажылдан кылырынга киржилгезиниң дугайында каш сөс. Херээженнериниң байдалынга болгаш оларның уруг-дарынынга, нииттизи-биле өг-бүлеге хамаарышкан хөөлүжүүдүлгалар ажылдан кылырынга киржир арга бисте бар. Ылаңгыя соолгуун чылда бистиң чуртка херээженнерге чингелделерни калбартырынче утаан-бодал талаазы-биле салдарлыг күжү оларның эт-алдарын кудүрер. Ие болуру, өг-бүле, бүдүрүлге, хөй-нииттиг ажылы — бо дээрге аң чүгүлээ социал чорудулгалар-дыр, оларның кайы-бирээзин колдавы алыры шын эвес. Бистиң сорулгавыс — оларны чаңгыс аай каттыштырары, бириктирери. Бистер — ол дээш бис.

М. С. Горбачев мындыг ынналыг айтырыгга интервьюларының бирээзинге мынчаар харыылаан: «Амыдыралдың бүгү-ле талааларында, нииттилелде болуп турар бүгү-ле чорудулгага херээжен улус киришкен турар ужурлуг деп бодаар мен. Ынчалзажок бирээзинге бирээзи колдай бербес кылыр мынчаар ол кылдынган турар ужурлуг. Өг-бүлезиниң кадагаламчызы болгаш камгалакчызы болур түүлгезин күүсетпиттээн, хөй-нииттиг, культура ажыл-херектеринге херээжен киижиниң идепкейлиг киришкен турарының дугайында черле бодаар ужурлуг бис. Кыжыг өг-бүле — ол дээрге быжыг нииттилел-дир».

◆ **ПРАГА.** ЧССР-де четтың баштайгы чаңчыл бүзүгаар хүнүү ном айы-биле ажыттынар. Социалистиг Чехословакияның литературазының чедиишкиниверинге дугайын «Ном болгаш амыдырал» деп делгеледе көргүзер. Делгеледе чех болгаш словак чогаалчыларның, публукчуларның, драматурглардың болгаш өскелердиң-даа 3000 хире номнары кирген. Ол номнар үлүскү эрге-чагырганың чылдарында чуртка болган улуг чаартылгаларны чугаалап турар.

Чурттуң бүгү хоорайларында чогаалчыларның, литературга критиктериниң ажылчын ангының тараачыннарның, интеллигенциниң аныяктарның төлээлекчилери-биле ужуражыышкынары болур. Айның төрүүнде «1987 чылдың оң тараш номнары» деп конкурстуң түнелдерин үндүрер.

(СЭТА).

ПЛЕНУМ БОЛГАН

ЛА-ПАС. (СЭТА). Боливияның компартиязының Төп Комитединиң ортумак болгаш оон биче мраксылдыг ракеталарны уруткаар дугайында совет-америк Керээге бедик үнелээшкинии берген Боливияның коммунистеринин бодап турары-биле алырга ол чугула документиге ат салганы адролут чепсекти дүжүреринге чаа дугуржулгаларны чедир алырынга оруктаар. Ол дугайын ББП ТК-ның эдергээш пленумунга делегей байдалывын дугайында илеткелге айытканУк илеткелди оон киржикчилери чаңгыс үн-биле чүүл дүгээнүп көрген.

Боливияның коммунистери Совет Эвилелинде чоруп турар эде тургустунуушкын болгаш демократчыдыгга чорудулгалыг социалистиг нииттилелди тургузарының чугула үе-чадазы кылдыр чорүп турар деп илеткелде айытқан.

Делегей харылаалдарында эде тургустунуушкын политиктиг чаа үгаан бодаашкынның бадыткаттының тургустунганы болгар деп ук документиге онзалаан демдеглээн. Ол чорук Совет Эвилелинге ядролуг чепсегелиишкинии дүжүрер болгаш делегей байдалын ажыкидер талазы-биле улуг эгелекчи саналдарны ийип үндүрериниге арганы берген.

Амгы үе-чадада компартиялың ажыл-чорудулгазынга түнелди үндүрген. Ол айтырыг талазы-биле ББП ТК-ның Бирги секретары Умберто Рамирес түвө чугаалаан. Чамдык организастыг айтырыгларны болгаш камгалакчылы болур түзээлгезин күүсетпиттээн, хөй-нииттиг, культура ажыл-херектеринге херээжен киижиниң идепкейлиг киришкен турарының дугайында черле бодаар ужурлуг бис. Кыжыг өг-бүле — ол дээрге быжыг нииттилел-дир».

Чылдар болгаш кижилер

ШҮЛҮКЧҮ МАЛЧЫН

Өскен-төрээн Хемчик хемим
Өзүп-бааным түдүп
Хемчикпин.
Өнмер көвей чечээк-биле
Өгге, черге ойнап өстүм.
Сеткилимден ынак хемим,
Сериин тайган, хеминеринге
Сайын чараш дажы-биле
Сайзанактап ойнап өстүм.

Хемчик ыламла чараш оран. Хемчиктиң агып баткан бажы сөс-биле сөглеп, бийир-биле шыйып шыдаттынмас. Бойдустуң шак ол хире каас-чаражын кайган, чаптап, аңаа таалап чоруургa, сагыш-сеткилдиң хөөнүери мындыналып, шүлүк, ырны бижиттире бээри-даа чөп.

Бо үстүнде шүлүктүң авторунуң сеткил-хөөнүүнүң аныяксыны эскерер бис. Ийет, 70 харны ашкан хире-ээнде, сеткил-сагыжы аныяксыг, тыва хөөнүүг, алтай омактыг шүлүкчү үгбавыс Иргит Адаш Чымановна Бай-Тал суурда чурттап орар. «Шын», «Тываның аныяктары» солуннарның арныңдан ооң шүлүктери-биле номчукчу таныш. Ынчалза-даа ол шүлүктериң автору Октябрь революциязының чажыды, персоналдыг пенсионер, Тыва АССР-ниң алдарлыг малчыны.

Иргит Адаш Чымановна кажан чогаал бижип эгелээнил? Оны уктаар болзувусса, дыка-ла солун.

Тыва дылдың үндезилеттингени латия үжүктерни чонга өөредип турда, Адаш Чымановна бодунуң үе-черге-лери-биле кады калбак ыяштыг үстеп, хүлдеп алгаш, чиңге шиш ыяш-биле кежээниңне ожук одунун чырыынга үжүктерни өттүндүр бижип турган, өөренип алган. Бүгүле үүлге сундулуг, омак-эрес чаңы-биле ол үжүктерни бергедээшкин чок шиңгээдип алган база өөренип алганы-биле кызыгаарланмаан. Үжүк билбестерни боду бапкылап, өөредип киргипкен. «Аравошыны» солунга чырыттынып турган материалдарны ол бөлүктеп, чонга таныштырып номчуп берип турган. А кажан тыва бижик төрүттүнгенде, ону дораан шингээдип алган. Адаш үгбай аныяк-өскени, кыргыннарны өөредирин үргүлчүлээн.

Тыва бижиктиң төрүттүнгени-биле ооң чогаадыкчы ажылы эгелээн деп дорту-биле чугаалап болур. Тыва бижикти чонга өөредип, ооң-биле кады суртаал ажылы кылып, арбанның активизи болуп, аалдар аразынга аът-тыг, чадаг-даа чораан, бодалдарын тыва улустуң ырларының бир даалгазынга ырлай аарак чогаадып чораан. Ооң шүлүк чогаадыры бир тускай. Чогаалдарны бижиирде демир-үжүк, саазын алгаш олуруп бижиивес. Ол ырлай аарак чогаадыкчы шүлүктерин белен база утпас. Ам ол чылдарның бир шуулүүн көрзелиңер.

Алыс чуртум ой-ой,
Ала-Белиг ой-ой,
Азырааң малдыг, ой-ой,
Артелимин, ой-ой,
Колхоз, артель ой-ой
Хоюу малын, ой-ой,
Коданымга ой-ой
Өстүрер мен, ой-ой,
Кончуг чуртум, ой-ой
Хоолаш хемнер, ой-ой
Хоюм малым, ой-ой
Колхозумнуу, ой-ой,
Тудуп кылган, ой-ой
Ажыл-ижим, ой-ой,
Тулуглуга, ой-ой
Чедиксээр мен, ой-ой,
Каас-чараш, ой-ой,
Чурумалдыг, ой-ой,
Кадыр, бедик, ой-ой,
Чуртумайны, ой-ой,
Кап-ла чүзүм, ой-ой,
Көвей малым, ой-ой,
Кадарчы боол, ой-ой,
Харыылаар мен ой-ой.

Адаш Чымановнаның чогаалдары улустуң аас чогаадыкка чөөкпулашкан деп чүвени бо шүлүүрден-ле эскерип кагдывыс. Улустуң аас чогаалы бүгү тала-биле байлак, солун, тывыгыр. Адаш Чымановнаның шүлүктери база ындыг.

Коммунисчи, дээн-дээн,
Хүлээлгемни, дээн-дээн,
Кошкатпайн, дээн-дээн,
Кылыр-ла мен, дээн-дээн,
Намның берген, дээн-дээн,
Ажыл-ижим, дээн-дээн,
Нарын, шынчы, дээн-дээн,
Ажылдаар мен, дээн-дээн.

Бо шүлүктү 1944 чылда бижээн. Ол чыл аңаа уттундурбас болуушкунуң чылы. Адаш Чымановна СЭКП кежигүнүнге кирип алгаш, коммунист кижиниң ат-алдарын ажыл-ижинге бадыткап, шынзыдып келген.

«Кижиниң күш-ажылчы бөлүмнары төрээн уязынга — өөнге эгелээр. Күш-ажылчы кижилдилгеге ада-иениң үлүг-хуулу үлүг. Ылаңгыя бистиң тыва улус мал ажылының чажыт аргаларын ажы-төлүүге бүрүнү-биле дамчыдып берип чораан. Адаш Чымановна база-ла ада-иезинден өөредип алганы чугаажок. Мал ажылының бергелеринге боолбайн, үр үениң иштинде күрүненип малын малдап, бедик көргүзүглерлиг чораан. Тыва АССР-ниң алдарлыг малчыны деп бедик атка төлептиг болган. Ол мал ажылынга дыка хөй аныяктарны өөредип кеп. Ооң дагдыганы аныяктар мал ажылының чажыды тып, бедик көргүзүглерни чедип ап чораан.

Бөдүүн малчыныңг ажылдаваан ажылы чок дизе хөөредиг болбас. Арбан-суму турар шагдан совхозтапкыже чедир партия, совет ажылынга, херээженнер чөвүлелиңге хөй-ниити даалгаларны 40 чыл ажыг кызымак күүседип келген. Адаш Чымановна республиканың хөй-хөй партия конференцияларынга делегат кылдыр соңгудуп, херээженнериң биоги область слёдуңдан эгелээн, райондан өске төлөөлөр-биле барып киржип чораан. Улус депутаттарының — район, көдээ Совет депутадыгга кап чыл улаптыр хүлээлгенин ак сеткилдиг күүседип чораан.

Советтер чуртуңга партбилет солуглазының үезинде Адаш Чымановнаның патриотчу сеткил-хөөнүүнге мындыг шүлүк төрүттүнген:

Коммунистер бир-ле деминг
Кожа базып чоруп ор бис
Комбу дарга баштап алган,
Кожуун төпче чоруптуувус.
Кожа өрээл кабинетче
Кончуг дүргеп базып кирдим.
Комитеттиң секретарының
Холуун тудуп мондилештим.
Коммунистиң партбилединя
Холуувуска тутсуп бердя.
Көрген карак оду чайнап,
Хөрек-чүрек дывылап тур.
Мага-боттуң өөрүшкүүзү
Маадыр мөге партиямда.
Холга туткан партбилеттиг,
Коммунистер базып ор бис.

Адаш Чымановна 30 чыл ажыр өшкү малдар келген. Ынчангаш өшкүнүң өске малдан мылгайн онзагай талаларын ол эки билир. Өшкү малдың дугайында мындыг шүлүктү ол чогааткан.

Хая, каскак кезизе-даа,
Кажаа, өдээн кагбас малым,
Харлыг соокта маадыр
быжыг
Кайгамчыктыг өөгеп өшкүм.
Өлеп, кашпаа Хемчик
чурттуг
Өшкү мал деп эртинемни.
Өлеп чемнин хөйүү чивес
Өзүгеп-даа, эргим малым.

Адаш Чымановна алтай омактыг деп үстүнде чугаалаан болгай бис. Чылдын-на кожавыс Алтай автономнуг областан ооң чоок төрелдерни аалдап кээп, делгем, улуг бажының дола бээр. Ол алтай, тыва дылдарга арыг чугаалаар.

Буурул Хемчиктиң эгелеп аккан бажында турар Бай-Тал суурнуң чурттакчызы, алдардыг малчын Иргит Адаш Чымановнаның чогаалдары амыдыралдың боду дег тончу билбес агымныг болган янзы-бүрү өңнерлиг.

Сайлыкмаа КОМБУ,
башкы.

ЧЕХОВТУҢ ААЛЧЫЗЫ

Ялта — Чеховтуң хоорайы. Самуил Яковлевич Маршак Чеховтуң талантызын аажок үнелээр, талантызы дээш аңаа мөгеер болгаш ол хоорайга бола чеде бээр турган. Аңаа ол кадыкшылын экижидип дыштаимышаан, ажылдап турган.

Ооң соонда чылдарда, сураглыг чогаалчы апарган, Ялтага келгеш, А. П. Чеховтуң Бажың-музейинге ыяап кирер турган. М. П. Чехованың үндезилеп тургускаңы музейни Самуил Яковлевич аажок сонуургаан.

Ынчан ында демдеглел дептериниг ол мынчаар бижээн: «Чеховтуң бажыңы — музей эвес-тир. Чеховтуң чок болганындан бээр каш-каш чылдар эртсе-даа бажыңның ээзи чап-чаа үнүп чоруй барган, ам удавас дедир кирип кээр мшкаш кылдыр сагындырар-дыр. Улуг чогаалчының дуңмазы Мария Павловнага үдеттирип алгаш, бо бажыңның ороолдерин эргип-кезип көрген кижилер аас-кежиктиг болганнар-дыр.

«Антон Павловичиге дөмейин аа! «Од оюн-баштак харыы чугаа музей эвес, а Чеховтуң ёзулуг бажыңының байдалы кылдыр сагындырып келди» — деп, Маршак сөөлүүредир сактып чугаалап олурган.

Самуил Яковлевич А. П. Чеховтуң музейинге ооң соонда-даа каш удаа барып, Мария Павловна-биле ужуражып турган. Чеховтуң бажыңын ээлеп турган дуңмазы мөңээн соонда. Маршак мынчаар бижээн: «Чеховтуң Ялтада бажыңы Мария Павловна мөчээнниңиң соонда ийи дугаар оскүссүрээнин ол. Ынчалза-даа бажың артар, ол турда Чеховтуң талантызы-биле буянныг дуңмазы Мария Павловнаның арыг-чаагай сеткили кады чурттап артар».

Ол оскундуругуң соонда-даа Маршактың Чеховтуң бажыңынга хандыкшылы кошкаш кымаан. 1967 чылдың ноябрьда Маршак Ялтага база катап келгеш, музейниң депгеринге сатиралыг мындыг шүлүктү бижип каан:

«Балдыр дыңзыын»
чогаалчылар
Машинага дөмейлеп хемчээн:
Гений болза, «ЗИМ»
мунгай,
Хемзит талант — «Победа»-
дыр.
Ураң чүүлде онзаланыр
Улуг базым кылбаан
болза,
«Москвич» машинаны
Борастап ап ыыдаптар
бе?
Чадап кагза, Чехов
ышкаш,
Чадаг базып чоруур
ыйнаан.

Бир ай мурнуунда ол аңаа база мындыг демдеглел кылган: «Чеховту шуптуун билир мен деп бодап чораан мен. А бөгүн ооң Ялтада бажыңындан ооң дуңмазынга Чеховтуң бижээн чагаазын тып алгаш, ында мындыг одурутларын номчудум.

«Кижилер аразынга бодуңуң төлептиг чоруун эскерип билип чоруур болза аки». Шуптуг кижилер ону сагып чоруурун күзээр-дир мен.

Н. РОГАЧЕВ.

КАРАҢГЫДА КЕЗИИШКИН

Тывага кыжын шуурган боола болур. Ылаңгыя бо чылдың февральда болган шуурган кончуг күштүг болган.

Ук шуурган республиканың чамдык черлериниг өглерни буза чаап, ыяштарны болгаш электри чагыларын ужуруп, бажыңнарның крышаларын дүжүр хадып турган. Мөңгүн-Тайга районнуң Мугур-Аксыңга улуг чүүк көдүрер кранныг машинаны аңдара шаапкан.

Бойдустуң халавындан малмаганын, эт-севин камгалаар дээш кижилер шуурган-биле эрестиг тулушкан. Ол дүне кодан хоо-биле черге-даа, еске аалдарга-даа хонган малчыннар бар. Электри шуугуму септээр ажылчыннар база, күштүг хатка ужур кактыра-кактыра чагылар баштарынче үнүп турганнар. Чамдык кижилериң карак кызыл ажылының, боттарының хүлээлгезин хажык чок күүсеткенчиниң түнелиниде халаптан когарал кончуг ээзээп болган. Республиканың чону дүне бажырган хлеб болгаш хлеб-бүлочка кылыгларын чогуур үезинде алган автомагазиннер, эмнелге машиналары болгаш мал чемин сөөрткен трактор-лар хөртүктү кирип, дал-бый тыртып-даа чораан, ыраккы аалдарга четкен.

Шуурган эгелеп турда, Самагалдай орутчак школазының онгу класының өөреникчизи Аяна Лапчаанның солгур-шөйүүдүзүү вараан, доваан кезер ужурга таварышкан. Кезер эмчилер Олег Колович Шырыпчык биле РСФСР-ниң алдарлыг эмчизи Зинаида Анай-ооловна Куулар, кезиишкинчи соңгаарладыр арга яогун билгеш, хүлээлгезин күүседип кирипкен: «хүлээнгени — күштүг».

Кезиишкин орту кирип чорда, эмнелгениң (черле бүтү суурнуң) сайгылгаанымың чырыы имистелип келген көстүрүү бүлүртүк. Ооң соонда чырык хире-хире өскүп каап турар апарган. Бир чырып кээр кадында, эмчилер согур-шөйүүдүнүң хоралыг черин ангылап четтигпкеннер. Ооң соонда сайгылгаан шуут өскүп калган. Эмчилер серегги пан эгелээн. Ынчалза-даа Аяна кортпаан: «эмчилер мында турда, чүү-даа коргунчуг эвес, а даараарын даарта-даа даарап болгай».

Ынчап турда, эжин ажыттынган соонда, үн диниглеп: «Эмчи, даа эккелдиң!» Аяна аваазының үнүн танып каапкан. Зоя Сапчаковнаның эжиң ажыына турганын эмчилер эскербээн болган. Чырык өскүп эгелээрге, ада шуурганга ужур кактыра-кактыра, бажыңынче маңнаан. Ооң эмнеге дедир кээп турда, Аяманың Хомушку Чүргүй-оол аттыг совхозче сургаанындан чораан ачазы Кара-оол Лопсанович база, ол сес километр черни бир шак ажыг уеде эрткеш, эмнелгеге чедип келген.

Эртенинде шуурган аяскан, үн үнүп келген, сагыш-сеткил чыраан. Аңаа Аяна-даа, ооң ачазы биле аваазы-даа, Олег Колович биле Зинаида Анай-ооловна-даа — кижи бүрүзү өөрүп турган. «Бистиң уруувуска кезиишкинниң таарымча чок байдалда чедиишкинниг кылганынар дээш байыр чедиибишаан, буянныг ижиңерге улуг-улуг чедиишкинниерни күзедивис» Аяна-ның ада-иезин шуурганныг дүне уруунуң амыдыгын алган эмнелгеринге ыңдыг бижикти чоруткан.

Чооду КАРА-КУСКЫ.

КЫМНАРНЫ МАКТААНЫЛ?

БРАТИСЛАВА. (СЭТА). Словакиянның «Шпорт» солуну XV кышкы олимпий ооң-марының медальдары-биле шиңнаткаларны чонга таныштырып тура, совет спортчулардан Н. Бестеньяновны болгаш А. Буяннин оизадан демдеглээн. Бо фигуристер боттарының көргүзүүн арыг, көрүштүг, онза-гай кылдыр бараалгаттылар. Наталья Бестеньянова дөш кырынга үнүп ээрге, көрүү-чүлер шуут сергей бээр, талантылыг фигурист бе азы артист бе, ооң өткан тывызының тывары безин берге дее ол солун бижээн. «Ад-ды» деидекти оларга сааганы чөптүг. Наталья Бестеньянова бодувун чүрээн программазынга бершпкеш, ойнай бээрге, кудээраан кижи безин омак-сергек аңаар дее солун түүнээн.

Ол-ла солуннуң номчукчуларга таныштырганы совет спортчу — Тамара Тихонова болган. «Хаак оруунга эң чедиишкинниг болган кыс» дее эге-биле солунга тайыл-быр кыпган. Тамара Тихонова совет командага ийи алдын, бир мөңгүн медальды чаалап берген.

Редактор
В. С. ШАРАВИЙ.

АЯЛГА

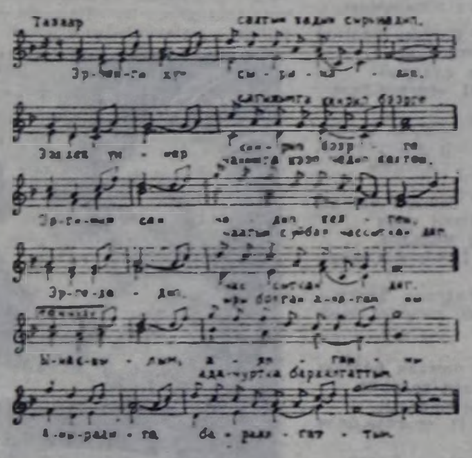

Сезу болгаш аялгалы
Аңур ХОЮГБАННЫҢ.

Эртенги хүн
Салгын-хадыг сырынадып,
Эвелдек үнмер
Сагыжымга киирип бээрге,
Эргимнем сен
Чанымга кээп чедип келгеш,
Эргеледип,
Чаагым сүйбап чассыткан дег.
Ак-көк Тывам,
Улуг-Хемим соруг киирип,
Аялганы
Угаанымга «чуруш» бээрге,
Амыраам сен
Ужуражып чедип келгеш
Аян ырны —
Уян ырны сөңнээн дег сен.
Орай кежээ
Анай-карам эргеледип,
Оранымның
Агаарын мен хостуг тыныл.
Ынакшылым,
Ыры болган аялгамны,
Амыраамга,
Ада-чуртка бараалгаттым.

Суд залындан

МӨЗҮЗҮН ЫШКЫНГАН ИЕ ДУГАЙЫНДА

Ындыг боон болур бе?

«Туруңар, суд чоруп тур». Олурганнар шупту туруп келген. Херек үүлгедикчизи — херээжен кижи. Ону бажыңындан тыппайн, эзириктер сергедир черден эккелген. Чолдак хоректээштиг, чутажок эрги аржыылдыг, үвүргей херээженниң харын дыштаап зал шиңеийни берген: ол хөлчок улугзуг ковулген. Ооң девидээни, эгенгени көзүлбээн, чүү-даа болур болза чоорул дээр хөөнүүг. Ады-тырыларга харыыны кыска: «Чок».

Ооң адын Любовь Дүнюшина дээр. Бодунуң амыдыралының иштинде ол орта ажылдап көрбээн. Характеристиканы ийи ай ажылдаавы поликлиника берген. Ол — ийи уругнуң иези. Иези деп чугаалаары безин берге. Ол чаагай атты он дөрт чыл иштинде малгүй чок чоруу-биле бужартадып келген. Бүгү чүвени уткаш, ажыг кара сугке бажын супкаш, оон дектеринлээн. Доктаамал арагалап келгени-биле бодуи туттунуп шыдавас болу берген. Шош-содаа үндүрер, тутканы-биле соккуланыр. Ам мында ымт чок олурары ол-дур, эзирикте көрген болуңарза, корга бээр силер деп бир хереч демдегледи-даа.

Кызыл хоорайның улус судунуң көжек хуралынга ооң ие эргезин казыыр дугайында айтырыгны көрүп турганы ол. Канчап ол тургустунуп келгенил?

Январьның тос-тостун соогунда кежээкинниң беш шак үезинде кээп дүжүп чоруур эзирик херээженден дөрт хар иштинде бичии ооп халбактанып ыглап турганын прокуратура ажылдакчызы көрүп каан. Ооңдуң бажында бөргү-даа, тонуу-даа чок. Өске кижи таварышкан болза, домей, дулаалаар деп идеген болур бе? Борта харыыны арын-нүүрүнүн ханызындан дилээр болза эки. Улус таварышпаан болза, та чүү бо-лур турган.

Прокурор Ольга Акимовна Бузыкаева эдерип чоруткаш, оозду чылыктыр хепкерерин дилээн. Кире бергени бажыңның ээзи М. Н. Смирнова хлеб кезип бээрге, ол хоптактаныш чиг турганын ол чугаалаан. Дүнюшина база соястаныл чыдып алган, чем дилеп чыткан. Ооң бодунуң чурттап орар бажыңында кижи чиптер чем-даа чок, печка одаттынмаан, хир-чам долган боорга, хоолу-дүрүм камгалаар органның ажылдакчызы милиция долгапкан. Бичии Валера ам уруглар бажыңында.

Ону ийи айлыг турда, аваазы каапкаш чиде бээрге база уруглар бажыңынче дужаапкан турган. Бажың поликлиника херимниң иштинде, ооң эргелекчизи А. Н. Ткаченко назы четпестер комиссиязынче дыңнадыпкан. Ажылдадып турган эмнээр профилакторийден ээп келгеш, оглун ап алган. Улус өөредилге килдизининг уруглар эргелерин камгалаар талазы-биле инспектору, милиция ажылдакчылары ооң эттингенин сонуургаваан, чурттап орар байдалын хынап көрбээн. Катап ижип-ле эгелээн.

Херекти судтаар деп барганда, комиссиялар актыларны тургускан. Орта барып турганнар үргүлчү эзирик улус долган турарын көруп турганнар. Бодап-даа көрүнер даан. Чаш кижиниң тускай удуур орну-даа чок. Өрээл иштин таакпы ыяш долган. Дөрт-беш эзирик кижи шалышкан, маргышкан, ааска эптешпес сестер эткен турда, уруг кижизидилгезинге кандыг таарымчалыг байдал турар боор. Харын-даа ооң кадыңга, дыңзыга хоралыг. Силерниң бодап турарыңар биле шак мындыг байдал бо үеде туруп болур бе?

Поликлиника эмчилери соңгазының караандан Дүнюшинаның шош-содаа үндүрүп турарын үргүлчү көруп турганнар. Милиция ажылдакчылары эзириктер сергедир черниң доктаамал ажылчының, самогон кылмачызын эки билир. Ол дээш ийи удаа шиңгиирип-даа турган. Алдынып турган демчетпер канчап дээш чок болуп турганыл? Буурап бадышкынынга ол боду бир-ле дугаарында буруудуг. Өске талазында долгандыр турар кижилер, кожалары, төрөддери эгезинден эгелеп ол кижини адып аар дээш күжениишкин үндүрбээн. Үндүрген-даа болза түнел чок болган. Мецез хамаан эвес дээр психология борта дужак катканбе? Суд соонда орта олурушкан херээженнерни хөйле бодап силгээн чадап чок.

Ие эргезин калыраанда, бодунуң төлүн канчаар-даа эдилээримин бодум билирмен деп болур бе? Чок. Хоойлуда айтып турары болза, уруглар кижизидилгезинден ойталаан, оларга карыны хамаарылгалыг болгаш багай салдар чедирип турар, хоочураан арагачы, наркомэя кижилериниң ада-ие эргезин казыыр деп турар. Бо бүгү чүүлдерни ол катай чүктеп алган, кайызын-даа алыр болза, дүгжүп турар. Чоокку хүннерде ол хырба база ижип турган.

Чаартылгаларның бо кайгамчык үезинде уруглар бажыңнарында кижизиттинип турарларның 95 хуузу дириг ада-иелерлиг өскүстер. Дүнюшина ышкаш арагачы херээженнер кеминг уруглар бо-лур турган.

Прокурор Ольга Акимовна Бузыкаева эдерип чоруткаш, оозду чылыктыр хепкерерин дилээн. Кире бергени бажыңның ээзи М. Н. Смирнова хлеб кезип бээрге, ол хоптактаныш чиг турганын ол чугаалаан. Дүнюшина база соястаныл чыдып алган, чем дилеп чыткан. Ооң бодунуң чурттап орар бажыңында кижи чиптер чем-даа чок, печка одаттынмаан, хир-чам долган боорга, хоолу-дүрүм камгалаар органның ажылдакчызы милиция долгапкан. Бичии Валера ам уруглар бажыңында.

Ону ийи айлыг турда, аваазы каапкаш чиде бээрге база уруглар бажыңынче дужаапкан турган. Бажың поликлиника херимниң иштинде, ооң эргелекчизи А. Н. Ткаченко назы четпестер комиссиязынче дыңнадыпкан. Ажылдадып турган эмнээр профилакторийден ээп келгеш, оглун ап алган. Улус өөредилге килдизининг уруглар эргелерин камгалаар талазы-биле инспектору, милиция ажылдакчылары ооң эттингенин сонуургаваан, чурттап орар байдалын хынап көрбээн. Катап ижип-ле эгелээн.

Херекти судтаар деп барганда, комиссиялар актыларны тургускан. Орта барып турганнар үргүлчү эзирик улус долган турарын көруп турганнар. Бодап-даа көрүнер даан. Чаш кижиниң тускай удуур орну-даа чок. Өрээл иштин таакпы ыяш долган. Дөрт-беш эзирик кижи шалышкан, маргышкан, ааска эптешпес сестер эткен турда, уруг кижизидилгезинге кандыг таарымчалыг байдал турар боор. Харын-даа ооң кадыңга, дыңзыга хоралыг. Силерниң бодап турарыңар биле шак мындыг байдал бо үеде туруп болур бе?

Ооң чүгле бичии оглунуң дугайында чугаа мындыг. Түрүне ыяралында оолдуң байдалы өөнге турганындан дээре даарзы бидингир. Улуг оглу Вячеслав ам он дөрт харлыг. Кырган аваазы Прасковья Федоровна Бентюкова ону азырап орар. Судка ол үшкү сонуургаздыг кижи болган. Кырган-авазының карааның чажы текту бээрге, Дүнюшинаның сеткилиниге хөңзиг-даа бол каэргед, чаржымышкын төрүттүнүчүк ирги бе деп бодадым. Залда улус оны чиик эвес хүлээп алган. Баштайгы өөнүң иштн биле доктаамал арагалаар, орта ажылдаас, чокшур боорга, хар ажып турар оолду ол ап алган. Уругнар бажыңына дужаапкаш, сагыйган дедир ап алган. Адазы үжен рубль алимент төлеп турар дээрген башка оглуун чаңгыс-даа катап кээп көрбээн. Аңаа чидип-чидип келгенде, азырих ээрээ көңгүс дүжаам чок болган.

Хүлээлгени утпаа дедеп ажыл чок кижи кандыг аргабиле чурттап турарын улус төлөөни сонуургаан. «Ашаам азырап турарь деп харыы бергеп. Бадыдал чокка чурттап турарь Смирнов 120 рубль шадыныг. Ол четчир бе? Үргүлчү шил чыып садыглап турарын херечилер көргеп. Дүнюшина Смирновтун аваазы-биле, боду-биле бала көрүшпес. Эмнелге ырак эвес болганы чалап — эмчилер балыын чаап, ыарып берип турар.

Вячеславтың канчаар амыдырап турарын ол сонуургап-даа көрбээн. Ооң класының удуртукчу башкызы бо иени бир дугаар көрүп тур мен, кырган ада-иезин төрээн ада-иези деп бодаар мен дел медеглээн. Азырап аңтан дугайында документ безин он дөрт чыл дургузуунда кылдынмаан. Эки улус холунга киргени чаштың аас-кежик болган. Ооң өөредилге - кижизидилгези эки. музыка школазында өөренип турар.

Мөзү чок ие ийи оолдуң салым-чолунга багай салдар чедирбезин биле, үстүнде фактыларны катаптаваы-биле суд республика прокурорукүн киргеп хомудалын хандырган. Назы четпес Вячеславтың азыралынче П. Ф. Бентюковага Дүнюшина ай санында шалыкының дөрттүн бир кезии алиментинн төлээрин доктаатхан болган ис эргезин каазан.

Бо мунгаранчыг төөгү катаптаттынып болур бе? Арагадан арткеш, чамдык аныяк херээженнер харын-даа парламанияже шимнип кирип турары чажыт эвес. Не болур бис, ажы-төлүвүс мурнунга харыысалгавыс кайдыгыя даарзын олар чедир билбейн турар чадавас. Өскенниң частырыы —ажыг-шуужу кымга-даа хамаанчок кылдыр көөр болзувусса чаныыска мидыглар албан туруп келир. Өгүнүң херээжен ээзи кижи — мөзүүн ышкынныптар болза, хамык херек буурааны ол.

Не кижиниң чоргааралы биле арагалаашкын эптежип ыыдавас. Ажыл кылбас төлакты амыдыралдыг херээжен кижи ог-булениң одуңүн кымыскыны болуп ыыдаар бе? Кандыг аргаларны ажыглап турган мындыг шугамсанчыг, чаржымыг түнелдерден чайлап болуруп? Көжаларында, ажылдап турар черлериниерде, суурүнарда арага-дарызе сундугар, уруглар кижизидилгезинче сагыш салбас төлеп чок ийи чаңгыс кижилер турар чадавас. Ындыг кижилер түрбэлыг даапш чүүү кылып болуруд? Саналарынар кандыгыл?

Артыс ХОВАЛЫГ.

агаар

Республикага бичии булуттаар, чагбас. Хаттың күжүү секүндада 5—10 метр. Дүне 27—32, хүндүс 12 — 17 градус соор.

Кызылга бичии булуттаар, чагбас. Дүне 28—30, хүндүс 12—14 градус соор.

Кино

МАРТ 6-ДА

«НАПЫРАЛ»: «Сказка о прекрасной Айсулу» 11.40, «Десять негритят» 9.00, 13.00, 15.40, 18.20, 20.50, бичии залда: «Тарлан» 9.30, 11.20, 13.30, 15.30, 17.30, 19.30 шактарда.

«ПИОНЕР»: «Утро без отметок» 9.20, 12.40, «С чертями не шутят» 10.50, 14.20, «Короткое замыкание» 16.20, 18.20, 20.20 (узатказ) шактарда.

«ВОСТОК»: «Приключения Марка Твена» 10.00, «Полёт над гнездом кукушки» 11.40, 14.20, 17.00, 19.40 шактарда.

«КАА-ХЕМ»: «Моё последнее танго» 15.00, 17.00, 19.00 «Лиловый шар» 11.00, 13.00 шактарда.

ЧАЛАП ТУР

1988 чылдың март 8-те көжүм-шин театрынга Ю. Визборнуң, В. Высоцкийниң, Б. Окуджаваның, С. Никитинниң, Ю. Кимниң ырларының күүседнгчизи, эстрада артистериниң Бүгүзавилел конкурузунуң лауреады В. Чемодановтуң кирижээн-биле «Юмор, музыка болгаш мр кежээнинең» эстрада коллективиниң концерти болур.

Парижке болгаш Будапештиге джаз музыкаының делегей фестивальдарының лауреады В. Мусиловтуң удуртулгазы-биле джаз ансамбль ойнаар.

Концерттер 15.00 болгаш 18.00 шактарда эгелээр.

Коллективтиг чагыларны 2-55-19 телефон дамчыштыр хүлээп ап турар.

Республиканың көжүм-шин театрынга март 7-де байырлал концерти болур.

Концертке театрның, филармонияның артистери, республиканың уран чүүл, музыка, хореография школаларының сургуулдары, бот-тывынгыр артистер киржир.

Эгелээри 19 шакта.

Касса 10 шактан эгелеп ажылдаар.

ПАССАЖИРЛЕРНИҢ КИЧЭЭНГЕИННГЕ

Март 9-та Кызыл — О. Шынаа аразының автобузу Ак-Чыраа суурга чедир маңнаар. Кызылдың автовокзалындан автобус среда, пятница, суббота болгаш воскресенье хүннеринде 10 шак 15 минута турда чоруур. Ак-Чыраадан автобус четверг, суббота, воскресенье болгаш понедельник хүннеринде 7.00 шакта дедир Кызылче чоруур.

Телевидение

МАРТ 7-ДЕ

БИРГИ ПРОГРАММА
МОСКВАДАН

8.00 — Медээлер. 8.15— — Чиик атлетика. Европа чемпионады. Венгриядан дамчыдылга. 9.20 — Улусчу чогаадылганың «Радуга» телепрограммаларының делегей фестивалы «Сулия болгаш ооң кижилери» (Венесуэла). 9.45 — «Евраттан космос орбитазынга чедир». Телефильмниң баштайгы коргузуу. Экономика, эртем культура азырларында совет-сирий чады ажылдажылга дугайында. 10.35 — «Бүгүдеге болгаш кижи бүрүзүнге». Совет модельерлерниң ажылдан мылганы чаа хевирлернин хептериниң дугайында. 11.10 — Чиик атлетика. Европа чемпионады. 12.10 — О. Табаковка удурткан театр-студияның «Кресло» фильм-шинзиниң баштайгы коргузуу. Автору А. Марин. Чаргарда (13.35) — Медээлер. 14.40 — «Баштантаның база алыс шыны-биле». Шоодугдуг дамчыдылга. 15.20 — Керукүлернің дилээ-биле. «Черде амыдырал». Хөй сериялыг эртем-тайылбырлыг телефильм (Англия). 1-ги сериязы — «Тончу чок хөй хевир». 16.15 — XIX Бүгүзавилел партконференциягa утказтыр. «Коммунист» Ураң-чечен фильм. 18.15— «Чүректеп чүрекке». Телековуруг «Москва — Токио». 19.45 — Эде тургустунуушкун прожектору. 19.55 — «Савойяга болган бал». Ураң-чечен телефильмниң баштайгы коргузуу. П. Абрамовың оперетазынга үндезилээн. 1-ги сериязы. 21.00 — «Үе». 21.35 — «Савойяга болган бал». Ураң-чечен телефильмниң 2-ги сериязы. 22.40 — Улуг кижилерге мультфильмнер. 23.15 — 23.25 — Медээлер.

ИЛИГИ ПРОГРАММА
МОСКВАДАН

8.00 — Эртенги гимнастика. 8.15 — Студия коргузуур тур. «Украинаның өмүр ченгежи». 8.45— Аппликация. В. И. Суриков. М. П. Мусоргский. 10.35 — «Кадыкшыл». 11.25 — Сазы дениичи библиотекаң. В. И. Ленин. Аъш-чем үндүрүүнүн дугайында илеткел. 12.10 — «Дириг амытаннар дугайында». 13.15 — Чаартыкчылар болгаш консерваторлар. 14.00 — Кижи институду. 15.00 — Мультфильм. 15.10 — «Ыр-87». Түнел концерт. 16.55 — Мультфильмнер. 17.10 — «Ыр-87» Түнел концертиң улаштыры. 19.10 — Док. фильм. Чернин баштайгы коргузуу. 20.00 — «Тамчыктыр удунар, чаштар!». «Чуня». Мультфильм. 20.15 — Эде тургустунуушкун прожектору. 20.25 — Реклама. 20.30— Док. фильм экраны. «Проложина менээ ырлап берем». 21.00 — «Үе». 21.35 — «Ушкадар ийи». Ураң-чечен фильм. 23.05—23.50 — Бүт бомбүү. СССР-ниң чемпионады. «Динамо» (Тбилиси) — «Жальгирис».

Адрезивис: 667000 Кызыл хоорай, Красноармейская кудумчузу, 100.

ШЫНЫҢ ТЕЛЕФОННАРЫ: КЫЛДИСТЕРНИҢ партийжи амыдырал кылдызынын 3-36-82, совет тургузуг кылдызынын 3-37-11, үлетпүр кылдызынын 3-36-73, чагаа кылдызынын 3-39-03, культура кылдызынын 3-39-15, көдээ ажыл-агый кылдызынын 3-41-16, социал айтырыглар кылдызынын 3-41-23, корректорларның 3-37-11, бухгалтерияның 3-43-41, солуп келбейн барганда 2-32-75-че долгаар.

Чылда 300 катап үнер. Хемчээли 2 парлага амазы. Тиражы 24637 акз. Солуныл индексиз 54241

Тыва АССР-ниң Ном үндүрер чер. полиграфия болгаш ном садыгының тереттериниң талазы-биле күүгүне тонгедиинин гипографиязы. Кызыл, Щетинкин биле Кравченко кудумчузу, бажын № 1

Чагыг № 2671. ТС—00651

Тувинская республиканская БИБЛИОТЕКА им. А. С. Пушкина

ХЕРЭЭЖЕННЕР ХҮНҮ-БИЛЕ, ЭШТЕР!

Бүгү чүрттарның пролетарийлери, каттыжыңар!

ШЫН

СЭКП Тыва обкомунуң, Тыва АССР-ниң Дээди Совединиң болгаш Министрлер Чөвүлелиниң органы

№ 57 (13657) | 1988 чылдың март 8, вторник | 1925 чылда үнелеттингер | Өртээ 3 көп.

СОВЕТ ХЕРЭЭЖЕННЕРГЕ

Эргим херээженнер!

Совет Эвилелиниң Коммунистиг партиязының Төп Комитеди бөмбүрзектиң херээженнериниң интернационалчы эп-сеткил каттыштырылгазының байырлалы — Делегейниң херээженнер хүнү-биле силерге байыр чедирип тур!

Частың бо чырыткыланчак байырлалы ие херээженге, социалистиг Төрээн чүртүнүң ажыл-ишчизинге, патриотчузунга ханы хүндүткелдиң сеткили-биле долдунган.

Революшчу шимчээшкинининиң төөгүзүнде, Советтер чүртүнүн күш-ажылчы болгаш дайынчы арыннарында бистиң алдарлыг херээженнеривистиң аттары киир бижиттинген.

Улуг Октябрь Ленинниң партиязы херээжен кижиге бодунуң салым-чолунуң ээзи болур, социал-экономиктиг чаартылгаларның ден эргелиг киржикчизи болур аргаларны болгаш боттуг магадылалды берген база билигже, эртемче, культураже, күрүнени эргелеп башкарарынче делгем орукту ажыткан.

Революшчу эде тургустунуушкунунуң харыысалгалыг үе-чадазы, партияның XXVII съездизиниң шиитпирлерин боттандырары дээш демиселдиң шиитпирлиг үе-чадазы болур амгы үеде В. И. Ленинниң «Чаа нитилелдиң тургустунуушкунун чүгле херээжен чоннуң дузазы-биле, оон угаан-бодалдыының болгаш медерелиниң дузазы-биле быжыглап болур» дээн сөстери онза ханы уткалыг бооп турар.

Совет херээженнериниң күш-ажылының болгаш дыштанылгазының байдалдарын экижидеринче. чүрттелга бажыннарын, школаларны, уруглар садтарын болгаш яслилерин, поликлиникаларны тударынче, иениң болгаш чаштың кадыын камгалаарынче доктаамал сагыш салыышкын партия болгаш күрүнениң социал политиказының кол угланыышкыннары апарган болгаш амгы үениң бирги ээлчеглиг сорулгалары болу берген. Хоорайларда болгаш суурларда, бүдүрүлгелерде болгаш микрорайоннарда ажылдап турар херээженнер чөвүлелдери профэвилел организацияларыбиле кады херээжениерниң бүдүрүлге болгаш хөй-ниити ажыл-чорудулгазын өг-бүлелеринде ажылдары-биле эки холбаштырарынга чугула байдалдарны тургузары-биле хол-биле кылыр аар ажылдарны чок болдурарын чайгылыш чок чедип алыр, херээженнерге көрдүнген чинигелдерниң сагыттыныл турарын хайгаараар, хөй уруглуг иелерге дузалаар ужурлуг.

Бедик мөзү-шынарның каяа-даа. бүгү-ле чүвеге амыдыралдың үреттинмес үлегер-чижээ кылдыр бадыткаттынып тургустунарынга совет нинтилел ханы сонуургалдыг. Кижилер аразында харылзааларның бедик культуралыг болгаш эң кижизиг болурун база өг-бүлени быжыглаарын ол негеп турар. Нинтилел бодунуң күжениишкиннерин эртем-билиглиг, кадык чаагай, угаангыр болгаш коммунистиг идеалдарга бедик бүзүрелдиг база бердинген төлептиг салгалды кижизидеринче угландырып турар.

Бо бүгү экономиктиг, социал-политиктиг чугула сорулгаларны шиитпирлээринге, нинтилелдиң угаан-бодал болгаш мөзү-шынар байдалын экижидеринге херээженнерниң ролю солуттунмас.

Делегейде тургустунуп турар чаа байдалдарга тайбың дээш демиселчилер — херээженнерниң массалыг шимчээшкини улам улуг салдарлыг күш бооп бар чыдар. Ядролуг чепсек чок делегейже кижи төрелгетенниң бурунгаарлаашкынының совет программазын боттандырарынга совет херээженнер улуг салыышкынын киириштирип турар.

Эргим херээженнер!

Силерге чаагай кадыкшылды, аас-кежикти болгаш өөрүшкүнү, күш-ажылга. өөредилгеге, чогаадыкчы чорукка, хөй-ниити ажылчорудулганнарга чедиишкиннерни чүректиң ханызындан күзеп тур бис. Өг-бүлелериңер эп-найыралдыг бооп бижыксын, а силерниң бажыннарыңарга ургларның аас-кежиктиг, хөглүг каткызы чангыланып турзун!

Совет херээженнерге алдар болгаш хүндү!

Бүгү делегейниң херээжен ажылчы чоннарының чангыс эви болгаш эп-сеткил каттыштырылгазы делгерезин!

Совет Эвилелиниң Коммунистиг партиязының Төп Комитеди

САЛГАКЧЫЛАРЫ БҮЗҮРЕЛДИГ

Тудугжунуң мергежилин эң тайбың дээр. Тургузукчу, чаартыкчы ажыл иштиң үнелели ындыг. «Мээң туткан бажыңым бо» деп чоргаарал-биле Тыва АССР-ниң алдарлыг тудугжузу Екатерина Сергеевна Бизяева чугаалап болур. Кызыл хоорайның төвүнде аяш-шинчизин киирген чээрби дорткү. чээрби алдыгы кварталдардан ол бодунуң күш-ажылчы базымын эгелээн. Августа Ивановна Ельшованың бригадазынга ажылдап эгелээнден бээр ам чээрби беш чыл болуп турар. Хавак кырының хөн чурттакчылардыг чаа микрорайоннарын ол тудушкан. Найысылалдың каастакчызы театр. Советтер бажыңы, школалар. «Мөңгүлек» аалчылар бажыңы.. Бүдүн-бүдүн микрорайоннар, хоорай.

Екатерина Сергеевна Бизяеваның уруу Оля № 3 школаның бешки классчызы. Авазының бригадазынга ажылдаксаарын ол бир катап чугаалаан. Мергежил шилип алдыган деп чугаалаары берге-даа болза, иезинин изин салгаар-даа чадап чок. Кандыг-даа ажыл шилип алза, ак сеткилдиг хамаарылганы дөзеп алыр.

Ажыл-ишке алдаржаан, үлегерлиг ие тудугжу кадрлар белеткелинге бодунуң үлүүн киириштирген. Дагдының алганы Тамара Чүлдүм, Зоя Донгак ам бригадирлер апарган. Олар ийиларээн — коммунистер. Кижизидип кааны тудугжулар Валентина Оюн, Лидия Иргит, Елена Чүлдүм он үш чыл ажылдап, турумчуй бергеннер. Харын-даа боттары дагдыныкчылар апарганнар. Школа соонда бригадага киргеннер Света Кажыкай. Надежда Аный бедик мергежилдиг шеверлекчилер болган. Салгакчыларым бүзүрелдиг деп, яжин-кара тоска сеткилин ол ажытты. Бо башкының дагдыныкчының үгба кижиниң чоргааралының сөстери. Интернационалчы кижизидилгеге киирген үлүү эвээш эвес.

Коммунист Катерина Сарыглар база бригадирлеп турган. Ам бригадазы-биле бо коллективте каттыжкан. «Бодунуң кызымаа-биле, ургларга эптии-биле, дузааргаа-биле бригадириис хүндүткелди чаалап алган» деп, ол демдегледи.

Өске бригадаларга турумчуп чадааннар борта келгеш, чүге-ле ийик, чорбас. Кымдаа хол дашты-биле ажылдаарын бодавайн баар. Чүге дизе, Екатерина Сергеевна боду могап, шылаарын уттупкаш иженир. Коллективте тургустунган бот-боттарындан негелделиг, бот-боттарынга бүзүрежир, чаңгызы

(Уланчызы 2-гн арында).

Екатерина Сергеевна Бизяева уруу Оля, оглу Миша-биле хостуг үезинде бажыңында. Виталий ШАЙФУЛИННИҢ фотозу.

МЭЭҢ АВАМ

Авам чаңы таанда хөглүг
Артистерлиг, чалыларлыг.
Авам соруу таанда хөрлүг
Аңчыларзыг, начыныарзыг.

Байгы чемин делгеп сөңнээр
Бажың сыңмас хайым чоннуг
Хеймер кызы таалап дыннаар
Кежээ ыдар мерген тоолдуг.

Авам үнү таанда уян
Карак чажы бүлдеш ыннар.
Авам ыры таанда уран
Кадыг чүрек шимирт ыннар.

Ынакшылче, чурттагаже
Авам мени алган йөрээн.
Ыры-биле ишпешсин дээш,
Авам мени чаяап төрээн.

Ынчангаштың авам сеңээ
Төлеп четпес өрелиг мен.
Ырлап ханмас Тывам сеңээ
Төлүмге дег ынак-тыр мен.

Зоя АМЫР-ДОНГАК.

ЯН ЧОЛДАКТЫҢ чураан плакады.

АЖЫР КҮҮСЕТКЕН

Мерген сүт бараан фермазының мурнакты саанчыларының бирээзи Н. И. Салчак эртекен чылын 61040 килограмм сүттү саар планын 75 159 килограммга күүсеткен. Бир инектен-не 2505 килограмм сүттү саап алган. Ол планда көрдүнгенниңден 505 килограмм хөй. Бо кыжын саап турар инектериниң сүдүн ну-дулатпас дээш аныяк саанчы кызымак ажылдап турар.

Наталья Ичин-ооловна хөй-ниити ажылының идепкейлиг киржикчизи. Каа-Хем районнуң Боярова көдээ Советиниң депутады, ССРЭ-ниң агроүлетпүр комплексиниң ажылдачыларының профэвилел Төп Комитединиң кежигүнү.

Бистиң корр.

БАШКЫ-ХОЙЖУ

Хүва Карымаевна Монгуш Саглы ортумак школазынга 30 ажыг чыл дургузунда башкылаваш, ол мергежилинге кызымак, бердинген төрүүн көргүскен. 1987 чылда пенсиялап үнгеш, дораан-на хойжулап эгелээн. Өөнүң ээзи Халбак Монгуш база-ла ол совхозтуң үндезилекчи тудугжузу.

Башкы биле тудугжу өг-бүле баштай-ла малын Бедик-Арт деп черге экп семиртип алган. Моңгуштар ам өг-бүле керээзи-биле ажылдап турар. Чүс хойданна 82 хураган алыр, а херек кырында ам безин 86 хураган омажыш турар, хой оолдаашкыны уламчылавышаан.

Өг-бүле керээзиниң негелдезин өзүгаар хураган. дүк алыр, хоюн семиртир талазы-биле даалгаларын күүседир дээш бо малчыныар кызымак ажылдап турарлар. Хүва Карымаевна — бригадазында партия эге организациязының секретары.

Николай ТЮЛЮШ.
Овур район.

ЫРАКТА ОТЧУГАШ

— Мында 2.5 тонна сиген бар. Чыып каан шюодайларда эвээш сула, сиген далганы, чарба-дыр. Байдалды көрүп тургаш, хумагалап чиртир мен.

Частың соок, хат-шуурганныг үелери малды удам сулаарадып баксырадыр.

Аныяк кыс кижи черле шевергин. Өөнүң иштинде салдынган бүгү-ле чүүлдер чурум-чыскаалдыг, арыгсилиг. Оруннары хар дегак чоорганнарлыг кырында шывыгларлыг. Ханаларда, шалаларда хевистер чаткан.

Дорде даараныр машина таныпда хээп каан кылын постер чуга кижистер-биле чүнү кылыр дээнин сонуургап айтырарымга:

— Бо черге хар чагган соонда чатыс база болган. Январь 19-20-де улуг шуурган база эртекен. Ынчангаш кадыг харга кошкарларымның чамдыкаының даранарары тастап турар. Ынчангаштар даарап кедирерим олдур — деп, быйыртын ак диштерин көзүлдүр чаптанчыг хүлүмзуруп.

Сөөлгү үеде аваазы аараан. эмнелгеге чыттырып эмнээри-биле аппарган. Бодунуң чоок эжи Кара-кыс Сотпа-биле дугуржуп чугаалашкаш, кады ажылдап турар. Аңаа ужурашпаандаа бол. кожагардан ооң ырлаарын дыңнадым.

Хемчик бажы ачыгла аажылыг тайга. Демин чаала аяс турган чүве. Ордеп үнүп. көәривиске куу бүлүттар чыглып. дойлуп эгелээн.

— Ой, дадайым, хат тялыыры ол-дур. Кошкарларны аал чоогунче чоокшулаткыс болза хорижок — дээш Сүлчеймаа далажы берген.

Даглыг черниң малчыны, эрес-кежээ экинниң дүтайында Бай-Талдың «Моңгулек» агиткультбригадазының аныяктары мындыг одурутларны чогаадып алган ырлажып турар:

Бай-ла-Талга чедип келгеп. Малдан хүлээп алыр сен бе? Шалыпчы кыс Сүлчеймааже Чарыш, кыйгы салыр сен бе?

Чүрээниң кыйгызы-биле барып, мал ажылынга ажылажин турасказдырын шиитпирлеэн ыракта отчугаш — Сүлчеймаа Салчаковна Совет шын оруктa. Төрээн совхозунуң чонү анда чоргаарланыр эрелиг. Делегейниң херээженнер хүнү Март 8-ги аныяк хөй-нииту күш-ажылчы чедишкиннерлиг өткүп турар.

Александр ХЕРТЕК,
«Шынның» корр.

ХҮНДУТКЕЛДИҢ, ЧОРГААРАЛДЫҢ СӨСТЕРИН — ХЕРЭЭЖЕННЕРГЕ

КАЙГАМЧЫКТЫГ АЖЫЛ-ИШЧИЛЕРИВИС

Делегейниң херээженнер хүнү — Март сесте бистиң чонувус могаг-шылаг билбес ажыл-ишчи, Төрээн чуртунга бердинген херээженнерге өөруп четтиргенин илередип, частың аас-кежигин олларга күзээр.

Бистиң чуртувустуң хой национальностарының чаадырлыг эрес кыстары Совет эргечагырганы тургузарынга, социализмниң эрге-ажыктарын чаалап алырынга, Ада-чурттуу эжелекчилерден камгалаарынга, оон социал-экономиктиг депшилгениг бедидеринче үнеринге боттарының үүгүзүүн киирип келген. Амгы үеде совет херээженнер бистиң чуртувус улам байлак, күүш-шыдалдыг, кижи бүрүзүнүң амыдырал-чурттагаазы чаагай болуун дээш, эде тургустунуушкунун кезээге идепкейлиг киржип туралар. Олар эде тургустунуушкун дээрге бистиң инаглелевистиң хөгжүлдезиниң чидиг талазы-биле чаа үе-чадазы, социализмниң күштерин долузу-биле ажыглаазын, демократтыдылганы калбартырын чедип алыры дээш медереп билирлер. «Социализмниң үткашыларын ажылчы чонуун эрге-чагыргазын быжыглаары, бадытказары, кижиниң, аймактың амгының бүгү чонуун чаагай чоруун мурагы хөгжүлдери болуп турары» деп, М. С. Горбачев СЭКП ТК-ның февраль (1988 ч.) Пленумунга чугаалаан. Херээженнериниң билиндеп, профессионал мергежилинден демократияны, ажык-чарыг чорукту, эде турустунуушкунну боттандырарының хөгжүлдезинин чидиг талазы-биле чаа үе-чадазы, социализмниң күштерин долузу-биле ажыглаазын, демократтыдылганы калбартырын чедип алыры дээш медереп билирлер. «Социализмниң үткашыларын ажылчы чонуун эрге-чагырганы тургузарынга, социализмниң эрге-ажыктарын чаалап алырынга, Ада-чурттуу эжелекчилерден камгалаарынга, оон социал-экономиктиг депшилгениг бедидеринче үнеринге боттарының үүгүзүүн киирип келген. Амгы үеде совет херээженнер бистиң чуртувус улам байлак, күүш-шыдалдыг, кижи бүрүзүнүң амыдырал-чурттагаазы чаагай болуун дээш, эде турустунуушкунун кезээге идепкейлиг киржип туралар. Олар эде тургустунуушкун дээрге бистиң инаглелевистиң хөгжүлдезиниң

ИЙИ ДЕЛЕГЕЙ — ИЙИ АҢГЫ АМЫДЫРАЛ

Чеди харлыг чурукчу О Ыя Бельди (чурукта) КУДР-да билиг болгаш аңаа улус ынак. Ооң адын очулдурарга «Мөңгүн сылдыс» дээн. Ийи харлыннарны бүзүрелдин-биле бийир-биле ооң чуруй бээри кайгамчык. Бичии чурукчуның чуруктарын Москвага Бүгү делегейниң аныяктарының болгаш студентилериниң фестивальының үезинде делгеп көргүскен. Ооң чуруктары улут чедиишкинниг болган.

Й. ЗАХАРЧЕНКОНУҢ фотозу. СЭТА.

СОВЕТ ЭМЧИЛЕРНИҢ АЯН-ЧОРУУ ДООЗУЛГАН

НЬЮ-ЙОРК, март 7. (СЭТА). ССРЭ-ниң Медицина ажылдакчыларының профэвизелиниң делегациязы АКШ-ка ажылчыи аян-чоруук кылып чораан.

Аляска университеттиң чанында «Аляска— Сибирь» төлевилелдиң директору Тед Маланың СЭТАның корреспондентизинге дыңнатканы болза: «Совет эмчилериниң бо аян-чоруунуң кол соруглазы болза, ийи чурттуң улустарының аразында найыралды бижыглаазы турган. Бөмбүрзектиң Арктика чоогунда районнарынга бооцепсекти мөңүневес, тайбың зоназын тургузар дугайында саналды база чугаалашкан бис. ССРЭ-ниң ЭА-зының Сибирь салбыры-биле бистиң университеттиң аразында эгелээн кады ажылдажылга ол девискээрге тайбыңны быжыглаар херекке улуг салыышкынны киирер».

Совет делегация Алясканың янзы-бүрү хоорайларынга болгаш чурттакчылыг черлеринге барып, хөй-ниити организацияларының төлээлекчилери-биле ужурашканнар.

— Аян-чоруктуң үезинде кайы-даа талага ажыктыг дуржулга солчуушкуинары болган. Ынчаарга Алясканың чурттакчылары бистиң чурттувуста бооп турар чаартылгаларны кончуг сонуургап турары илдең боор чорду. Бодүүн чон тайбыңны күзеп турар дээрзин эскерип көрдүвүс —деп, делегацияның кежигүнү Н. Н. Воробьева чугаалаан.

ДЕТКЭЭН

БЕРЛИН, (СЭТА). 1988 чылдың июнь 20-деи 22-ге чедир Берлинге ядролуг чепсек чок зоналарны тургузары дээш туржуп турар чурттарның төлээлекчилериниң ужуражышкынын чорудар дээн ГДР-ниң эгелекчи саналын «Делегейниң эмчилери ядролуг дайынны болдурбазы дээш» делегей шимчээшкиниинің ГДР-де секциязының шында парлап үндүрген медеглелинде деткээн. Секцияның кежигүннериниң хөй кезии херээжен эмчи ажылдакчылары болуп турар. Ядролуг чепсектен хостуг зоналарны, регионнарны болгаш девискээрлерни тургузары ол организациякың 1987 чылда болган VII конгрезиниң шиитпирлеринге дүүшкек деп, медеглелде онзалап айтып турар. Ук шуулганның киржикчиларининиң ынчан хүлээп алган түңнел документизинде бүгү ядролуг чепсекти узуткаарын база ооң шенелделерин соксадырын негээн, бооцепсекти эндере бүзүрериин соксадырынга бүзүрежир арганы тургузуп турар бүгү базымнарны деткип турарының дугайын медеглээннер.

«Делегейниң эмчилери ядролуг дайынны болдурбазы дээш» шимчээшкиниинің ГДР-де секциязы ядролуг чепсек чок зонаны тургузары дээш ужуражышкынга белеткеэдиң канчаар чоруп турарын бодунуң кежигүннеринге таныштырар.

КУР: Сюй Жунхуаның аас-кежии

Сюй Жунхуа 30 чыл дургузунда Пекинде уруглар эмнелгезинге медсестра болуп ажылдап келген. Бөгүн ол ам медсестраларның эмнелге эргелелиниң начальнигни болуп ажылдап турар. Бодунуң арга-дүржулгазын — хандырылга болгаш садыг черлеринде ажылдап, волость болгаш суурларда бүдүрүлгелерде янзы-бүрү тускай мергежилгелерни өөренип ап турар.

Парлалга Сюй Жунхуаны кыдат херээженнериниң чаа үе херээженнериниң баштыңы болуп Сюй ажылдай берген. Сюй Жунхуа Медсестраларның бүгү-кыдат ассоциациязының чөвүлекчизи, кадык камгалалының эң чугула айтырыгларының талазы-биле журналдарга онон ажылдарны парлап үндүрген чүүлдериниң автору.

Сюй Жунхуаның күш-ажылчы намдары амгы үеде Кыдатта херээженнериниң байдалы-биле хөй талазы-биле дөмейлешкек. Кончуг дүрген өскерлип турар чурттуң амыдыралының бүгү талаларын хаара тудуп турар реформаларны боттандырып турар хире-чергези-биле кыдат херээженнериң амыдыралының байдалы база өскерлип турар.

Чыл келген тудум Кыдат Улус Республиканың улус ажыл-агыйының янзы-бүрү адырларында ажылдап турар херээженнериниң саны база өзүп турар. Амгы үеде 50 миллион ажыг хоорай чурттакчылары херээженнер бүдүрүлгелерде, өске-даа ажылдарда ажылдап турар. Ол болза 1978 чылда турганыңдан барык чартыныңдан хөй болуп турар. Ол саннарны «Чайна дейли» солун «херээженнерни дарлалдан хостаарының черечилели» деп тайылбырлап турар. Эрткен чылын элээн каш чүс мун херээженнер мергежилии бедидер талазы-биле курстарга болгаш семинарларга өөренип турганнар. Ол болза кыдат реформаның база бир онзагай демдээ болуп турар. Кончуг улуг өскерлиишкиннер көдээде болуп турар: улам-на хөй санныг тараачын херээженнер көдээ экономикага чаа үүл болуп турар черлерде

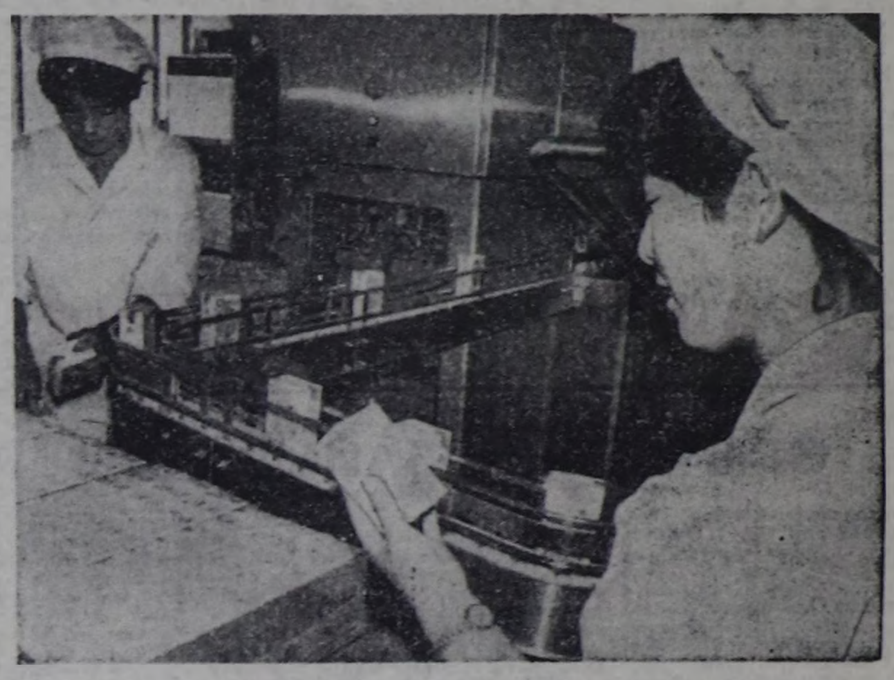

КУР-да Шанхайны болгаш ону долгандыр турар провинцияларны каттыштырып турар чаа экономиктиг районну тургузуп турар. Синьхуа агентилелиниң бадыткан турары-биле алырга, чурттуң үлетпүр болгаш көдээ ажылагый продукциязын нииттилинбиле бүдүрериңге, рынокче дараанналар садыг үндүрериңге, даштыыже дараан сатканындан валюта киирин алырынга чугула черни ол зөөлөр. Хоорайның эрге-чагыргалары даштыкы фирмалар-биле даштыкы каапталды киириштирип турган бүдүрүлгелер тургузар эргени алганнар. Ам безин 220 каттыышкан бүдүрүлгелер тургустуттуган.

ЧУРУКТА: каттыышкан капиталдыг шанхай бүдүрүлгелериниң бирээзиндэ чимис хандызын үлей кудар чер.

Синьхуа —СЭТА-ның фотозу.

Кижилерниң салым-чолу

КЫЗЫЛ КРЕСТИҢ МЕДАЛЫ

Төөн Гоби аймакта Далан-Джаргалан сумузунда эмнелге бар. Фельдшер Ж. Долгоржавтың адын ол эдилээн. Ындыг алдар-хүндүткелди ол херээжен кижи чүүл-биле чедип алганы?

Шагда-ла кырган-ава болу берген ол кадай-биле хөөрежип олура куу-ногаан хөйленнерлиг оолдар долгандыр хүрээлээн он алды харлыг кысты көрүп кагдым.

— «Кайнаар баарыңга белеткенип турарың ол чүвел урут, дайылдажыр хамаан чок, аваң ооргазындан дүжер харың безин чок кижи ышкажыл сен!» — деп ол оолдар баштактангылаадылар.

— Дайылдажыр дээш эвес, харын улус эмнээр деп турарым ол-дур деп тыртылчактыг харыылаан.

Бо дээрге шагда-ла, 1932 чылда болган чүве-дир. Ара-Хангай аймакка контрреволюстуг үймээн кыптыгып үнген чүвел иргин. Кедергей шажынчы идегеттер улусчу эрге-чагырга-биле эптежирин күзевээн болгаш сумуларга дээрбедээшкинни дөмүлдүрүп үндүрген. Балыглаттырганнарга дуза чедирери негеттинге берген. Эмчи курстары дооскан үш кыска дээрбечилер көделип үнген ырак черлерже базарын саналдаан. Чыылбын дээн черинге чаңгыс үүлге Долгоржав келген.

Ынчан чуртка эмчи-медиктерни үүлге салаа базып санап болур турган. Долгоржав дагдынакчылар-биле кады чоруптар чолдаг болган. Улан-Баторга совет эмчи П. Шастин, а Ара-Хангай аймакка — С. Немой эмчи турган. «Ам кадыгдошкун үе-дир, ынчалзажок бүгү-ле чүве сээн мурнунда болгай» деп, ол чаа келген эмчи чугаалаан. А удатпаанда ону контрреволюстуг идегеттер араатанзыг ёзулбиле олүрүп каан. Долгоржавы боду база биче-ле боза өлүртүр часкан.

— Ийет, харын бүгү чүве мурнунга турган: кыжаныышкын-даа холду өттүр дегген дээрбечи ок-даа. хораннап каапталр дээр орлалдажыышкыннар-даа. Эмнээшкин талазы-биле оларның бүрүн эрге-чагыргазынга кыжаның келгенинге кижилерни төөредип хораннап турган, оларның эмнээшкин талазы-биле бүрүн эргезинге, ужуру билдинмес чүү-бир уруг кыжаның келгенинге чөпшээрежип болур турган бе? Ынчалзажок Долгоржавбиле чаңгыс аай бодалдыглар база немешкен. Оларның бирээзи — көдээ бәшкы Дугевжаа. Бир-ле катап мтка ылыртқан бичии оолду ол эккелген. Ол оол моорап калган болган. А лама ону көргеш, өлген оол-дур дээн.

— Кижилериниң бажын төөредип мегелээрин кажан каарлар чүве ирги? — деп көдээ башкы муңгарап, бажын чайгаан. — Долгоржав, сен ону экиртир эмнээр ужурлуг сен— дээн.

Ол оолдуң амы-тыны дээш демисел чээрби хонук уламчылаан, ынчангаш ол сегип эгелээрге, эмчи сестразының өөрүшкүзүн кижи магадап хаамас турган.

Улан-Батор клиниказының ажылдакчызы Долгоржав амы-тынын алганы ол «оолду» — Гантумурну Далан-Джарғаландан сураглап тура тып алган. Өөрүп четтирген ие онзагай «доктор эмчиниң» дугайын оглунга үргүлчү чугаалап бээр турган. Долгоржав үгбайның кижи кайгаар болгаш берге салым-чолунуң дугайын кижилер билип алзын дээш Гантумур — ол-ла сумуга мал эмчилеп ажылдап тура эвээш эвес чүүлдерни кылган. Ол боду ындыг-ла чугаакыр эвес кижи чораан.

Далан-Джаргаланга келгенинииң соонда удатпаанда Долгоржав божулганы хүлээп ап, баштайгы эмчи дузалын көргүзүп турар апарган. Сарыг-думаадан, бүүле аарындан, быжар-думаадан чеже кижиниң амы-тынын ону албаан дээр! Ынчангаш араттар база эмнелге черинге күзелдии-биле барып турар болу берген.

Аараан араттар боттары ыяштан эмнелге бажыңын тудуп, быжар-думаа-биле демиселдиң чепсээ — картофель, согуланы тараан огородту өстүрүп турар апарганын ламалар төөн чок көрүп турганнар. Ынчан харын эмчи сестразын хораннап өлүрериниң планы олзага тыптып келген. Белеткетинип турар кеминг үүлгедишкин дугайын дыңнап каан милиционер харын халапты болдурбайн барган.

Долгоржавты чон үүлбүрү аргалар-биле камгалап турган. Ынчангаш харын аас-кежиктиг ог-бүлени ол тудуп алырга зажок өөрүп турганнар. Ынчалзажок дайзыннар өш-өжээнин дөмей-ле негеп алганнар. 1939 чылдың чайынында Долгоржавтың ашаан болгаш ооң бүдүн чартык харлыг оглун олар өлүрүп кааннар. Ол өлүмнүг халап Долгоржавка база таваржыр чыгыы турган. Ол дүштә ооң Халхин-Голга турганы аас-кежик болган.

— Ынчан үш бичии уруглуг турганыңа болгай силер, Долгоржав үтбай. Фронтуже барбайн барып болур турганыңа болгай силер але?— деп айтырдым.

— Арева кежигүнү, эмчи сестразы кижи-ле болгай. Ынчангаш хостап каар дугайында чугаа безин турар ужур чок турган— деп, ол чугаалаан.

Халхин-Голга кады чоруп, а ооң соонда 1945 чылда япон самурайларга удур хосталга походунга кады киржип турганы эмчилериң эмчи сестраларының, санитарларның аттарын Долгоржав адаглылар. Ооң соонда беш адырлыг, ур болганындан өңү оңа берген пилотка бөрттүг болгаш кызыл шериг кижиниң фотографиязын көргүстү.

— Бо дээрге Халхин-Гол дугайында тураскаал-дыр — деп, ол тайылбырлап чугаалады. Мырыңай ам-даа чаш деп болур ол сес харлыг бичии солдатчыгаш. Тулчуушкун шөлүнден бичии оолду үндүрүп келген мен, ынчалзажок аар балыглаттырган болурга, ону удатпаанда тылче чорудупкан. А ол дайынчы боғун-даа дириг болуп чадап чок шиңеп?

Гиппократтың дангыраанга шынчы Долгоржав тайбың-даа хүннерде бодунуң хүлээлгезин илдиң чок күүседип келген. Казык камгалалының органнарынга — чартык чүс чыл. Ооң дайынчы шаннылдарынга Кушажылдың Кызыл Тук ордени немешкеп. Шылгаралдың хүндүлел демдээ — Делегейниң Флоренс Найтингейл аттыг Кызыл Крестизиниң медалы база бар. Балыглаттырганнарның амы-тынын камгалап алырынга ачы-хавыяазы дээш оон-биле шачиаткан.

Долгоржавты дыңнап ораоон амыдырал-чурттазы тинилелгелериниң болгаш шылгалдаларның алдарлыг оруун эрткен мээн чуртумуң төөгүзү-биле домей-дир кылдыр бодап ордум.

Ц. ЖАРГАЛМАА, «Новости Монголии» солуунуң журнализи. Улан-Батор хоорай.

ГФР: амгы үениң айтырыглары

ГФР-де амгы үениң аныяк немец херээжени Гётениң улуг трагедиязында көргүскени кенеп, патриархалдыг Гретхенниге бичии-даа домей эвес. Буржуаз нииттилелдиң байдалында безин немец херээжен бодунуң хосталгазының оруунга, хамааты болгаш социал эргелер чедип алырына элээн бурунгаардай берген. Херектиг ужуру чүтле херээженнериң эрге талазы-биле юридиктиг ёзу барымдаалап дениээнинде эвес ГФР-ниң конституциязы оларның дең эргезин чарлаанында эвес. Барын германнитилелде оларның байдалында херек кырында болган улуг өскерлиишкиннерде. Германияга немец херээженниң турар чери шагдан бээр тодарадып турганы сураггажаан үш «К» калбаа-биле билдингир: «Киндер, кюхе, кирхе» (уруг-дарыг, күхня, хүрээ). Гитлериң ёзу-чуруумунуң үезинде үш «К»-ның бодалын деткип турган болза, фашизмни чылча шапканының соонда политикага, хөйнинтя ажылынга, экономика болгаш культурага херээженнериниң идепхейлиг чоруу элээн өзе берген.

Оларның билиг талазыбиле деңнели бедээн. Бир эвес 1960 чылда гимназиялар уругларның саны чүгле 36,5 хуу турган болза, 1984 чылда 50 хуу чедир өскен. Ол-ла чылын дээди өөредилге черлериниң сургууулдарының аразынга херээжен студентилерниң саны 38 хуу болган. Экономиктиг амыдралда херээженнериниң киржилгези доктаамал өзүп турар. 1985 чылда бүгү-ле ажылдап турарларның 38 ажыг хуузу болган. ГФР-де херээженнериниң матерналдыг болгаш угаан-бодалдың үнелиг үүлдериңе киирип турар салыышкыны, ылангыя ачы-дузаа чедирилгезинде хонгуг улуг.

Немец херээженнерге мөзүлеш үүлдер ажыл-агыйжыны, хынаары, арыг-шевергини, корум-чурумга ынак чорук болур. Ооң ажылдап турарын кайгавас аргажок. Садыгжыны чок магазинге барган кассирлериниң кайы хире эптиг, шалыпкын болган кончуг дүрген ажылдап билирин кайган каар сен. Садыгжылары чок үезин улуг магазинде ийи-үш-ле кассирлер конгуг хөй санныг садып алыкчыларны хандырып шыдап турарлар. Анаа магазиннерде садыгжылар мышаш, контораларда болгаш албан черлеринде секретарьлар болгаш херек эргелекчилери эчиелгелерде медсестралар болгаш эмчилер сагыш човаңгыр болгаш ээлдек-эвилең. Олар чамдыкта чай чок ажылдап турар-даа болза, олардан каржы сөстерни дыңнавас силер.

Херээженнер ГФР-ниң политиктиг амыдыралында чижээлээрге, дайынга удур болган ажылчын шимчээшкинниде идепхейлин-биле киржип турарлар. Чыскаалганнарның аразындан бичии тергежигешке чаш уругларын идип алган чоруур эвээш эвес херээженнерни көрүп болур. Чоокта чаа Рурнуң кан эзилдиричилериниң кадайлары бүдүрүлгелерни хаарынга удурланып, хөй хонук иштинде аш чарланнар. Херээженнерниң политиктиг, идепкейлиг чоруунуң өзүлдезин партиялар кежигүннериниң аразында оларның санының өзүп турары база хереченлеп турар. Чижээлээрге, «ногааннар» партиязында оларның саны үштүң биринден хөй болуп турар. Бундестаг депутатгыларының аразында херээженнериниң төлөэлекчилери 10 хуу ажыг болуп турар, а Боннуң чазаанда херээженнер ийи министриниң олудун ээлеп турар.

Ынчалза-даа гректер, марталар, эльзалар болгаш гертрудтар оларның хөй-ниитиниң болгаш экономиктиг амыдыралга ролю өске-даа эвээш эвес бергедээшкиннерге болгаш нарын айтырыгларга таваржып турарлар. Херек кырында деп эргеи олар ам-даа чедип албаннар.

Барын Германияда херээженнерниң бергедээшкиннери болгаш нарын айтырыглары ийи дэкпир ажыл-биле — өг-бүле болгаш бүдүрүлге-биле, ол ышкаш улгай көрүүшкүннер-биле холбашкан. Чижээлээрге, херээженнерге профессионалдыг эртем чедип алыры болгаш ажыл тып алыры кыгаарланчак. Профессионалдыг өөредилге системазын өөренип турарларның чартыныңдан хөй кезии «чанчыл болган херээжен» профессиялырга хамыктың мурнунда садыгжыларга, баштаарыкчыларынга, секретарьларга болгаш эмчи сестраларынга өөренип турар. Инженер-техниктиг болгаш оскедаа специальность алырынга оларның кордалы барык чок. Эртем-техниктиг депшилгениң байдалдарында ол профессиялар эң-не хөй-биле хереглеттинип турар. Электротехниканга машиналарын непетреткеңи херек эргелээринге, садыгга болгаш ачы-дузаа чедирилгезинге «херээженнер» профессиязын ажыглаарын эвээжедип турар. Оларның хүлээлгезинге компьютерлер болгаш янзы-бүрү автоматтар күүседип турар. Сөөлгү он чыл иштинде бүдүрүлгеге болгаш ачы-дузаа чедирилгезинге херээженнериң үлүг улгатса-даа, оларның хөй кезии долу эвес ажыл хүнүг ажылдап турар. ГФР-де ажылдап турар тос миллион херээженнериң 2,5 миллионо долу эвес ажыл хүнүг черлерде ажылдап турарлар.

Херээженнер бедик мергежилдиг ажылдарны күүсеткеп турар болганда, оларның ажыл толевири база куду. Массалыг ажыл чок чорук чүүл-даа мурнунда херээженнерге бергедээшкиннерни болдурар, чүге дээрге, оларны аныяктарны мышаш ажылдап хамыктың мурнунда үндүрүп турар. Бо чылдың январьда ГФР-ге бир миллион ажыг ажыл чок херээженнер бар болган. Оларның чартыныңдан хөйү ажыл чок чорук дээш дузаламчы албайн турар, а ындыг дузаламчы эр улустуундан эвээш. Сөөлгү чылдарда ГФР-де ядараан болгаш нииттилел амыдыралының дүвүнде барганнарның саны көвүдээн.

Херээженнериң аразында наркоманияның, алкоголизмиңиң болгаш бодунуң амытыныңга четтинериниң саны көвүдээн.

Федеративтиг Республика чаш уругларның өзүп, төрүүрүнүң талазы-биле Барыын Европа чурттарында эң-не куду черни эзлеп турарларның санында кирип турар. Чаш уруглар чок өг-бүленің саны өзүп, өг-бүледе чарлыг чорук улам көвүдеп турар. Сөөлгү 25 чыл иштинде ол барык-ла үш катап өскен. Ол чорук чурттакчы чонуң санының кызырлырыңга чедирип турар.

Бөгүн ГФР-ниң херээженнери бодунуң херек кырында дең эргезин чедип алыр дээш демиселге элээн чедиишкиннерлиг болган-даа болза, оларның мурнунда ам-даа эвээш эвес шыкгыы айтырыглар туруп турар деп санаан турарлар. Чазакче, чагырыкчы партияларже болгаш бүдүрүлге ээлериңче албадашкыннарны күштелдирип, ол айтырыгларыны шиитпирлээринче олар чүткүп турарлар.

Владимир СЕРОВ, СЭТА-ның корреспондентизи. Бонн.

● ○

ЧУРУКТАРДА: Израиль эжелеп алганы араб девискээрлерде тайбың чурттакчыларны өлүрүп, хыдып турар. Эжелекчилериниң холундан өлген аныяк кижиниң дөргүл-төрелдерв. Оң талакы чурукта АКШ-тың чурттаар орап-бажың чок хамаатызының «удумчуда олурарыы. Ындыг кижилерниң сапы ол чуртта үш миллион ажып турар.

СЭТА-ның фотолары.

● ●

АРГА-СҮМЕМ ДАМЧЫТКАЙ МЕН

Аныяндан арат чонга, улузунга
Аян тудуп, ыры-шүлүк бижиксээн мен.
Оккур-чечен- өткүт-чидиг- каас-чараш
Оттуг көс дег изиг сөстер сөглексээн мен.
Олар шупту ыры-шоор боюп, таалал берип
Орай-чуртка чайгыланып чоруун дээп мен.
Оду-көзү өжер чедир янистелзе,
Оол-биле чалбыштадыр чүшкүрүп ап.
Омак-сергек, өөрүшкүлүг чурттаар дээп мен.

Аажок бачым- хайнышкынныг ажыл-ишче
Аныяндан идепкейлиг шынны бергеш,
Аны-хууда чыргал сүрбейн- олут орбайн.
Амыр эвес оруктарны өртүп келдим.
Чымыштыг бол, магалыынга поклейн чораам
Ус-шагның ылгын аътты маңы-биле
Үележип эрткенин-даа билбейн бардым.
Харын барып, кырган-ава болганымны-
Карҙ бажым агарганын эскербедим.

Ыңгылыг ыры-шүлүүм бөгүнге дээр
Ынаыт-ла хөй бижип черле четтикпедим.
Ынчалза-даа хомудал чок, кылганым хөй.
Ынак чуртум- улус чонум аразынга
Улуг- биче ажыл-ишке үлүүм киирдим.
Угаанымны, билиим берип дадыкшыдым.
Чежемейниң чемелеп, сургатсымза.
Четпес, бактыг- эпчок кижи диртсимзе-даа,
Тайын ушкаш- даянышкан туруп көөр мен.
Дадай билбес туруштуумдан торулбаан мен.

Севил ЮМБУУ.

ТАЛАНТЫНЫҢ ӨЗҮМҮ

Салым-чаяан — чоңнуң онзагай байлак. Ылап-ла оон дугайында чугаалавары дээрге чоңдан ылгалып үнген салым-чаяанныг — талантылыг кижилерге хамаарыштыр чугаа болур. Ындыг талантыларны чоңдан илередип, оны ой-шаанда эскерип, аңаа чогумчалыг деткимчени бээря —чүгле чогаадыкчы эвилелдериниң коллективтериниң эвес, а бүгү-ниитиниң хереэ. Бээлүг талант — чоңнуң ойчүзүү- чоргаараалы. Чалгынчүглүг талант бодунуң төрээн черин, улус-чонун чамбы-динке чарлап, оны мөңгежидер. Ынчанганда талантылыг кижи чүү мурнай бодунуң черинии, улузунуң мурнунга улуг харыысалгалыг болурушуң чылдагаавы-даа ол. Чонга үнелеткен талант — чонга бараан болур. Чоп чокта талантында чалгын-чакпа-даа чок. Бо дугайында мээн аныяк маадырым ынчалдыр билир боор дээрээнге бүзүрээр мен.

«Этээртинмес өртиннелериң чурту, каас-чараш бойдус-чурумалдың ораны» сугсуг дижип, Тыва черни улус бо-ла мактай бээр. А кижилериниң ураң талантызы? Ол оон-даа онзагай! Тыва чоңда, бойдустуң чаяалгазы ышкаш, төрүмелинден хайырлаттынган, ада-өгбезиниңден дамчып келген кандыг талантылар чок дээр! Оон чаңгыс чижээнге сыгытты адаарга-ла четпир. Бо удаада сыгытты дугайын-даа чугаалавайн, а артист кижиге хамаарыштыр каксы танылтырайн. Артист боорда, ат-сураглыг-даа эвес, аныяк артист чүве. Делегейниң дээскиниң ширк артизинда-даа эвес делегей чергелиг фестивальдарның конкурестарының «сылдызы-даа» эвес, аңаа бодүүн, ат-сураа чаа-ла дыңналып олурар театрга ойнаар шин артизи чүве.

Каш-ла чылдар бурунгаар хөгжүм-шиин театрының коллективинге аныяк артист уруг ылгалып келген. Ол колдуунда-ла бичии уруглар шиилеринге ялыг-бүрү дириг амытаннар ойнаар, үшү сураглыг «Гамлетте» Офелиямы дет эвес-даа болза, сагыш-сеткилдя хөлледиптер, музыкалыг ышкаш лириктиг. Концерттерге гитара-биле бодү үдевишаан ырлай бергенде, ёзулуг-ла чаптанчыг чаштар олчаан. А арыя-шырайы — көңгүс-ле хинчек чок, чазык хүдүмүүргүнүң хереля чайыннай бээр. Бодал-сагыжы кандыг-ла бир хуулгаазынныг ортемчейже шыммы бээр. Ол-ла бүгү —көргүчүну сорузалаптар. Шак ынчалдыр Надежда Наксыл (ыяшкы фамилиязы Идам-Сүрүң) сценага амыдыралын эгелээнин сагындырар эвес, » каракка көстүр.

Аныям артист Надежда Наксылдың онзагай шынары — оон биче сеткилдиң, сонуургаачалы. Ол болган чок-ла мергежилдиг артистерниң ажылдап турарын хайгаараан, олардай доктаамал ооренген турар. Ол хостуг үелериндеыланггыя чааскаан чораанда хамы бодалга алыскан, бүдүү сымыранып чоруур. Ол дээрге, оон сеткил-бодалында Пушкиниң Есенининиң, Цветаеваның, Рубцовтуң болган ескелериниң-даа шүлүктериниң чурттап чоруурун ол деп сөөлүүредир билген мен. Оон-биле чугаалажырга, хөй саяныг лириктиг шүлүктерни шээжи билир болгаш кыызыраштарында дүжүрүп билип алган болур. Мен бодаарымга Н. Наксыл поэзияның Самагалдай суурнуң чурттакчыларындан түрүжүк Тес-Хем районнуң бүгү чоңнадан Маша утбайны айтырар болзунарза-ында Машалар чеже-даа хөй болза, чугаа Мария Николаевна Клеинаның дугайында дээрзин дорааи билип каапкан. Чүге дээрге, ол бөдүүн кижини кым-даа чүгле Маша утбай дээр, а оон чогум фамилиязын болгаш адазының адын билир улус ховар. Чамдык кижилер билир-даа болзадамей-ле Мария Николаевна дивес чүгле Маша утбай дээр.

Маша утбай Самагалдайга 1945 чылда келген. документизинде ынчаар демдеглээн. А мен бодаарымга, маңаа төрүттүнген маңаа өскен, маңаа кыраан ышкаш. Шынында ол 1914 чылдың майның 12-де Красноярск крайда Ермаковск районнуң Үстүү-Ус суурга төрүттүнген. Маңаа келгеш, бодүүн ажылчын Сергей Шыырап-биле өг-бүле тудуп, «Мөңгүн куда» деп ырның аялгазы-биле вальстааннар. Аңаа улаштыр № 3 школаның, райпонуң коллективтери музыкалыг байыр чедиргеннер. Бөлүк культура ажылдактыларының күүселдеви-биле «Эглип келир күштарым». «Аваамга», «Күскү сесерликке» деп ырлар залга чаңчыланып турган. Ол кежээ катык-хог, оюн-баштак ыр-шоор кутгудуп-ла турган. Янзы-бүрү конкурстар, маргылдаалар база органнаастаан. Аас чогаалынга түрааскаткан ыяшпыл дугайында кожамыктарга конкурс солуп болгаш.

«Ава караа — хүн, ада караа — алдын» деп араб улустуң чечен чугаазы бар. Ада-ие кижи оглу, кызы бүдүштүг- кижизиг болзунбүгү-ле чүве чаагай болзун дээш сагыш салып чоруур.

Мында байырлалдыг байдалга мөңгүн куда солуп эрткен. Алдар-хүндүже оруктар белен чүве чок. Оруктар шаптараазынналыг, агым хемнерлиг, ак-ак дагларлыг өөрүшкү-манналыг-даа. Оон-биле кадыымыдыралга бергелер база тургулаар. Бо-ла бүгүнү боттарының кыымнак, бүдүштүг байдалы-биле чедип алыр. Доигактарга моон-даа соцгаар чедишкиннерни келген эш-оорү, төрелдери күзеп турганнар.

Республиканың аңгы-аңгы хоорай- суурларында чаагай чаңчылдарга хамаарыштыр кандыг түүлдер болуп турарын солуп дамчыштыр биле алыксап турар бис.

Зинаида КУУЛАР.
Чоон-Хемчик район.

Самагалдай суурнуң чурттакчыларындан түрүжүк Тес-Хем районнуң бүгү чоңнадан Маша утбайны айтырар болзунарза-ында Машалар чеже-даа хөй болза, чугаа Мария Николаевна Клеинаның дугайында дээрзин дорааи билип каапкан.- Чүге дээрге, ол бөдүүн кижини кым-даа чүгле Маша утбай дээр, а оон чогум фамилиязын болгаш адазының адын билир улус ховар. Чамдык кижилер билир-даа болзадамей-ле Мария Николаевна дивес чүгле Маша утбай дээр.

Маша утбай Самагалдайга 1945 чылда келген. документизинде ынчаар демдеглээн. А мен бодаарымга, маңаа төрүттүнген маңаа өскен, маңаа кыраан ышкаш. Шынында ол 1914 чылдың майның 12-де Красноярск крайда Ермаковск районнуң Үстүү-Ус суурга төрүттүнген. Маңаа келгеш, бодүүн ажылчын Сергей Шыырап-биле өг-бүле тудуп, «Мөңгүн куда» деп ырның аялгазы-биле вальстааннар. Аңаа улаштыр № 3 школаның, райпонуң коллективтери музыкалыг байыр чедиргеннер. Бөлүк культура ажылдактыларының күүселдеви-биле «Эглип келир күштарым». «Аваамга», «Күскү сесерликке» деп ырлар залга чаңчыланып турган. Ол кежээ катык-хог, оюн-баштак ыр-шоор кутгудуп-ла турган. Янзы-бүрү конкурстар, маргылдаалар база органнаастаан. Аас чогаалынга түрааскаткан ыяшпыл дугайында кожамыктарга конкурс солуп болгаш.

«Ава караа — хүн, ада караа — алдын» деп араб улустуң чечен чугаазы бар. Ада-ие кижи оглу, кызы бүдүштүг- кижизиг болзунбүгү-ле чүве чаагай болзун дээш сагыш салып чоруур.

Мында байырлалдыг байдалга мөңгүн куда солуп эрткен. Алдар-хүндүже оруктар белен чүве чок. Оруктар шаптараазынналыг, агым хемнерлиг, ак-ак дагларлыг өөрүшкү-манналыг-даа. Оон-биле кадыымыдыралга бергелер база тургулаар. Бо-ла бүгүнү боттарының кыымнак, бүдүштүг байдалы-биле чедип алыр. Доигактарга моон-даа соцгаар чедишкиннерни келген эш-оорү, төрелдери күзеп турганнар.

Республиканың аңгы-аңгы хоорай- суурларында чаагай чаңчылдарга хамаарыштыр кандыг түүлдер болуп турарын солуп дамчыштыр биле алыксап турар бис.

Зинаида КУУЛАР.
Чоон-Хемчик район.

МАША УГБАЙ

Самагалдай суурнуң чурттакчыларындан түрүжүк Тес-Хем районнуң бүгү чоңнадан Маша утбайны айтырар болзунарза-ында Машалар чеже-даа хөй болза, чугаа Мария Николаевна Клеинаның дугайында дээрзин дорааи билип каапкан.- Чүге дээрге, ол бөдүүн кижини кым-даа чүгле Маша утбай дээр, а оон чогум фамилиязын болгаш адазының адын билир улус ховар. Чамдык кижилер билир-даа болзадамей-ле Мария Николаевна дивес чүгле Маша утбай дээр.

Маша утбай Самагалдайга 1945 чылда келген. документизинде ынчаар демдеглээн. А мен бодаарымга, маңаа төрүттүнген маңаа өскен, маңаа кыраан ышкаш. Шынында ол 1914 чылдың майның 12-де Красноярск крайда Ермаковск районнуң Үстүү-Ус суурга төрүттүнген. Маңаа келгеш, бодүүн ажылчын Сергей Шыырап-биле өг-бүле тудуп, «Мөңгүн куда» деп ырның аялгазы-биле вальстааннар. Аңаа улаштыр № 3 школаның, райпонуң коллективтери музыкалыг байыр чедиргеннер. Бөлүк культура ажылдактыларының күүселдеви-биле «Эглип келир күштарым». «Аваамга», «Күскү сесерликке» деп ырлар залга чаңчыланып турган. Ол кежээ катык-хог, оюн-баштак ыр-шоор кутгудуп-ла турган. Янзы-бүрү конкурстар, маргылдаалар база органнаастаан. Аас чогаалынга түрааскаткан ыяшпыл дугайында кожамыктарга конкурс солуп болгаш.

«Ава караа — хүн, ада караа — алдын» деп араб улустуң чечен чугаазы бар. Ада-ие кижи оглу, кызы бүдүштүг- кижизиг болзунбүгү-ле чүве чаагай болзун дээш сагыш салып чоруур.

Мында байырлалдыг байдалга мөңгүн куда солуп эрткен. Алдар-хүндүже оруктар белен чүве чок. Оруктар шаптараазынналыг, агым хемнерлиг, ак-ак дагларлыг өөрүшкү-манналыг-даа. Оон-биле кадыымыдыралга бергелер база тургулаар. Бо-ла бүгүнү боттарының кыымнак, бүдүштүг байдалы-биле чедип алыр. Доигактарга моон-даа соцгаар чедишкиннерни келген эш-оорү, төрелдери күзеп турганнар.

Республиканың аңгы-аңгы хоорай- суурларында чаагай чаңчылдарга хамаарыштыр кандыг түүлдер болуп турарын солуп дамчыштыр биле алыксап турар бис.

Зинаида КУУЛАР.
Чоон-Хемчик район.

ӨГ-БҮЛЕНИҢ БАЙЫРЛАЛЫ

Сеткил-сагыжындан бердинген ажы-биле өг-бүле тудуп. Төрээн чуртуңа ак сеткилдиг күш-ажылы-биле бараан болуп, ажы-төлүн төлептиг кижизидип хөй чылдарда аас-кежиктиг чурттаарындан артык кижиге үнелиг чүү турар.

Аныяк оол Бады Донгак биле Дукур Монгуш деп кыс үзэрби беш чыл бурунгаар өг-бүле тудуп чурттаннар. Оларның күрөл-соруун адаиези, төрелдери деткип, саап ижер инекти шаап мунар аътты-даа шаа-биле бергенер. Ажы-төлү арбын болуруп алган-йорээгеннер.

Ынакшыл — сагыш-сеткили каттышкан ийи кижиниң бүгү назынында элептөнмес удур-дедир хундулелдиң мөңге өшпес одуң. Аас-кежиктиг салгалды Төрээн чуртуңга, боттарының орунга өг-бүле бүрүзү кижизидип берип турар.

25 чыл. Адаарга хөй эвес ышкаш сагындырар чурагай. Ол дээрге чаярби беш удаа кыш, чай, час, күс солчуп эрткени-дир.

Бады Дачылайевич. Дукур Кенденовна Донгактарның мөңгүн кудазын эртиперин Чоон-Хемчиктиң ХБАБ илдизиниң чанында совет чаагай чаңчылдарны-байырлалдарны. ёзулалдарны эрттирер комиссия кежитүүнери, райкүүскомнуң культура килдизиниң ажыллакчылары дээш өске-даа аңаа хамаарылгалыг кижилер каш катап шүгдүнүп планнаннар.

Хоорайның № 1 столовоюның залын дерип каастаан. Ханаларда йөрээлдер, үлегер домактар. Мөңгүн кудазы болуур өг-бүленің эрткен амыдырал-чурттаалгазындан солуп эпизодтарны бижип, чуруп делгеен. Оон-биле чергелештир өгнүң хереэжен ээли 50 харлаан турган. Аңаа тураскаткан хана солуунну база аскан.

Кудазы ажыткан соонда чыыларынарны столда шай ижеринче чадаан. Кежээнии башкарымчызы башкы Зоя Кылыт-ооловна Ондар микрофонга үнүп келгеш- байыр чедирген соонда культура ажылдакчызы «Сайзанагын сактып келем» деп ыр-биле аян түткан.

ХБАБ илдизиниң эргелекчизи Анай Салчаковна Монгуш совет чаагай чаңчылдарны-байырлалдарны. ёзулалдарны эрттирер комиссия кежитүүнери, райкүүскомнуң культура килдизиниң ажыллакчылары башкы Зоя Кылыт-ооловна Ондар микрофонга үнүп келгеш- байыр чедирген соонда культура ажылдакчызы «Сайзанагын сактып келем» деп ыр-биле аян түткан.

ХБАБ илдизиниң эргелекчизи Анай Салчаковна Монгуш совет чаагай чаңчылдарны-байырлалдарны. ёзулалдарны эрттирер комиссия кежитүүнери, райкүүскомнуң культура килдизиниң ажыллакчылары башкы Зоя Кылыт-ооловна Ондар микрофонга үнүп келгеш- байыр чедирген соонда культура ажылдакчызы «Сайзанагын сактып келем» деп ыр-биле аян түткан.

Ынакшыл — сагыш-сеткили каттышкан ийи кижиниң бүгү назынында элептөнмес удур-дедир хундулелдиң мөңге өшпес одуң. Аас-кежиктиг салгалды Төрээн чуртуңга, боттарының орунга өг-бүле бүрүзү кижизидип берип турар.

25 чыл. Адаарга хөй эвес ышкаш сагындырар чурагай. Ол дээрге чаярби беш удаа кыш, чай, час, күс солчуп эрткени-дир.

Бады Дачылайевич. Дукур Кенденовна Донгактарның мөңгүн кудазын эртиперин Чоон-Хемчиктиң ХБАБ илдизиниң чанында совет чаагай чаңчылдарны-байырлалдарны. ёзулалдарны эрттирер комиссия кежитүүнери, райкүүскомнуң культура килдизиниң ажыллакчылары башкы Зоя Кылыт-ооловна Ондар микрофонга үнүп келгеш- байыр чедирген соонда культура ажылдакчызы «Сайзанагын сактып келем» деп ыр-биле аян түткан.

ХБАБ илдизиниң эргелекчизи Анай Салчаковна Монгуш совет чаагай чаңчылдарны-байырлалдарны. ёзулалдарны эрттирер комиссия кежитүүнери, райкүүскомнуң культура килдизиниң ажыллакчылары башкы Зоя Кылыт-ооловна Ондар микрофонга үнүп келгеш- байыр чедирген соонда культура ажылдакчызы «Сайзанагын сактып келем» деп ыр-биле аян түткан.

Ынакшыл — сагыш-сеткили каттышкан ийи кижиниң бүгү назынында элептөнмес удур-дедир хундулелдиң мөңге өшпес одуң. Аас-кежиктиг салгалды Төрээн чуртуңга, боттарының орунга өг-бүле бүрүзү кижизидип берип турар.

ЧАЛАП ТУРА

● Дүъштеки шайлалгаже азы төрүттүнген хүнүлерже аалчылар чалап тура, көрүксээн чоок улузулар дөгереэн айыткан шагында келген турар кылдыр хары үтүа дыңнадыңар. Ынчалбас болза, чалалганы озалдап алган төрелдериңер азы эштериңер «Кым бир кижи келбейн баарга чалаваазын ол-дур» деп бодай бээр чадавас.

● «Шупту амданныг болгаш эки-дир» деп мактаашкыны хүлээп алгаш, аъш-чемнин кайыын садып, оларны белеткээринге чеже хире үе чарыгдааныпарны тайылбырлаарынче далашпанар. Ол бүгү артык болур.

● Келген аалчыларга бажың эъериниң кайызы-даа кичээнгейлиг болза эки. Маңаа кандыг-даа илгавыр турбас ужурлуг. Бир эвес көңгүс чаа кижи азы хүндүлүг улуг назылыглар бар таварылгада, оларже хөй сагыш салып, дузалажыры албан.

● Чалгааракаан орарларны хөгледиринь кызыдыңар. Олардан чүге чалгааран муңгарап олурарын, ыыт чок апарганын айтырбаңар. Ол бүгү айтырыглар ыңдыг кижилерге эпчок байдалды бодуруптар.

СИЛЕРНИ ЧАЛААНДА

● Аалчы болуп келгеш, бодуңарга таарыныпаан кижинер көрзүнерзе, бужурганмаңар. Оюу чүге чалааның сонуургаваңар. Өскелергеныдыг сагыш-сеткилин бичиндаа эскертиргеи хереэ чок. Арагарда эпчок байдалды ылаңгыя бажың эъериңе, тайылбырлаарын кызытпаңар.

● Чаагай амданныг чем дээш бажың эъзиңе четтиргенин илередирин утпаңар.

● Аалчы болуп чеде бергеш бодуңарның ажылыңарның, төрелдериңериниң болгаш аарыг-аржыыңарның дугайында хөй-ле тайылбыр бээрин кызытпаңар.

● Кым-бир кижи бужурганып орда, чугаа эгелээрин орадашпаңар.

Тамара АЛЕКСАНДРОВА.
(«Крестьянка» сеткүүлдеп).

Сүмелер

ЧҮРЕКТИҢ ХАНЫЗЫНДАН

Эргим редакция! Частым баштайгы байырлазы — Март 8-ти таварыштыр Ак-Довуракта В. И. Ленин аттыг «Тыва даг-дүгү» комбинатта ажылдап турар аваавска солуп дамчыштыр бәйәр ве-дирип олур бис.

Аваавс — Төлүө Чашооловна Монгуш оскенинже үзе-даа ыыда ажыллавышаан. Аныяктарга бодуңуп үлегер-чижээн көргүзүп, арга-мергежилиң, билиин оларга күзелдиң-биле дамчыдып берип чоруур. Бодуңуң ажылыңдан ол чаңгыс шак-даа, минута-даа оялдап көрбээн, ажылынга кылымаккай, сун, дулуг кижи.

Оон ак сеткилдиг ажылыңның хереглиг талын-ла ажылдап ылганы В. Шукшинниң «Микроскоп» деп рассказының сценазы, «Ойнаарактер» деп танцылыг театрының концерт репертуарында киргем. Надежда Наксыл Москваның театр урам чүүлүнүң А. Луначарский аттыг институдунуң бот-өөредилге-биле кирерине белеткенип турар.

Аныяк артист Н. Наксыл хоорай Советиниң депутады худээлгезин коллективтиң бедик идегели кылдыр медереп билип, сонуукчуларының чагыларын күүседип хей-янын ажылынга хостуг үе-шактыг тыпты бээр. Чүге дээрге ол аазыл-чаагай, ырак-хүлээлгезин чеп хүзээп билир. Ол —хөгжүм-шиин театрының чанында аныяк драматуртарның «Чалым-Хаяа» чедип чогаал аттыңмышкыныңны кежиктүү. Оон оюлдурганы анган чогаалчы О. Нилдин «Ыяштар аразында ылакшыл» деп шиин театрның репертуарында киргем. Н. Наксылдың чедип чогаалче баштайгы бажыңы — оон «Бодаалар, бодаалар, бодумнуу силер бодаалар» деп чугаа кыдыраазы. Ол — амыдоттуң лириктиг бодаалдарының демдеглелдери — прозада бижээн шүлүктер. Часы мээстe частың келген шончалайлар, чырык ижиңде бүдешпейн сылдыстар. Надежданың — Идегелдиң оттуг, гаштары. Болум хүнүмда. Март 8-тың байырлалында баштай чаңылган чечекчигеп-терииңи хереэжен өөрүшке сүнүп көрем — деп, артист автордан дилеп көрбү.

Владимир СКРИН.оол,
чогаалчы.

ЧУРУКТА: Надежда Наксыл.
Анатолий МЕЛЬНИКОВТУҢ фотозу.

МАША УГБАЙ

бо черниң кени болуп чурттай берген. Тес-Хем районга ең баштайгы интернационал өг-бүле ол болган. Ынчангаш Самагалдайның чону ону аажок хүндүлээр, ол бодуп база хүндүлээчел кижилерге эптиг-эълдек болгаш биче сеткилдит. Оон улаңындан тус черниң чаңчылын дораан шингээдип, дылдомзукты өөренип апкан.

Тыванның Совет Эвилелиниге каттышканының баштайгы чылдарында тывалаар орус кижи кончуг ховар турган, кыргап-даа, аныяк-даа кижиниң Маша утбай биле чугаалажыксаар оон-биле чоок болуксаар ужуру-шидa. Картошка болгаш йогаа тарырында- дагаа болгаш хаван өстүрерде суурнуң чурттакчылары Маша утбайбиле сүмележир. Чечек тарырыр турүжүк бажың чугаалаарда безин ыңдыг. А оон бодуңуң дузаартаа черле сагыш човаачалы база кайгамчык.

Мен Маша утбайны шкоячы чылдарымдан-на билир мен. Ынчан хлеб ховар, ону чүгле карточкалыг кижилерге садар үеде хлебтеп чыыр бажыным ол турган. Ам «Күш-ажылдың хөстүүн» совхозтуң директору Седей Бадарчы болгаш өске-даа интернат оолдары ол бажыңга бо-ла баар турдувус. Оон черле уругларга ыыаа аажок бүгү назынында чүрттап келген чаңгыс өрээл бажыңынга сыңыппас-ла турар. Бадарчыны болгаш оон угба-дуңмаларын, олар өскүс артарга, остүрген болгаш эртем-билиге чедирген кижи ол. Мен база оон чагыг-сөзүң дыңнап, оон бажыңынга үнүп-кирип келдим. Бодү СЭКП райкомунга | болгаш райхүүскомга киирип турар «Хамнык-думаа үезинде дойда» Луизаның овур-хевири аныяк артистки талантызының деңгеми-биле чаза тевиишкинни болган. Оон соонда ол Федерико Гарсиа Лорканың «Хаанныг куда» деп сураглыг трагедизиязынга Келинии бүүрөнчиг-ле ойнаан! Алыс сөөлгү ол-ла ролга чоокшулашкак кылдыр сагындырар-даа болза, «Иелер шииткелиң» деп шүлүглеп-параболага бөдүүн Кыстың ролун тускайлаң ыыдыр ойнап көргүскен. Ук кыстың ашаа солдат оол Афган черге өлүртиниң биилип каашыглаар монологу —аныяк не кижиниң дайын-чаага удур кыйгызы, ыыты болу бээрин Надежда көргүзүп шыдаан. М. Горькийниң «Ирей» деп драмазыныг Н. Наксылдың түргүскен овур-хевири — Софья Марковна база-ла чедишкиннииг аныяк. Аныяк артистиң талантызының чечектелип частырыгга ук шиилерниң режиссёру —РСФСР-ниң болгаш Бурят АССР-ниң үрэн чүүлүнүң алдарлыг ажылдакчызы. Бурятияның республика шиналының лауреады Н. Логачёвтуң чүгле режиссёр эвес, а театр башкызы ачы-хавыяазы салдарлыг болган. Билдилиг режиссёрлар чүгле шиниң эки түргузарындан аңгыда, артистериниң чаа талаларын ажыдып шыдаар деп чүвениң бадыткалы ол.

Н. Наксыл артист мергежилиң бедидер дээш доктаамал ажылдап турар. Ол чогаалдыкчы конкурстарга киришкеш- шаңнал, макталдарны ап келген. Оонуң ээзи— Тыва АССР-ниң алдарлыг артизи Виктор Наксыл-биле

тургулуг аштакчылаар келген-даа болза, аъш-чеми эълбек шайы изиг, уругларга кино көөр көпеэз база белем турар. Бир базырмга, «Оюмаам Тыва АССР-ниң культуразының алдарлыг ажылдакчызы ат алды, таңдылаар талантызыг болганы ол-дур ийин» деп өөрүп орган чүве.

Маша утбай эм чок, чыл эгезинде «кызыл-дустай» берген. Урут-дарыы дөргүлеторели- суурнуң хөй-янытизи болгаш шерии комиссарызы хоочунну эки орнукшуктаның СЭКП райкомунуң ийи-ги секретары Лаппаа Карааол менээ дыңнатты. Аарыг турган үезинде Ак-Довуракта эмтя уруу Ак-кыс Домжакова Маша утбайны бодунга ап алган болду.

Мен «Чодураа» совхозтуң кол мал эмчизи оглу Довуй-оолдан хоочунну докумеңтилериниң кайы турарын айтырып алгаш, биежимде бичии бажыңга база кытап чеде бердим. Альбомнарны оонуң сөөлгү эзии Сүлепей Дамба ап берди. Шаңналдар арааныдан бир билдетти көөрүмге. 1945 чылдың май 9-та ССРЭ-ниң Дээди Советиниң Президиумунуң Чарлыын бууган Мария Николаевна Клеинаны Ада-чурттуң Улуг дайынының кыржыктызын деп шыпыткан документ болду. Улуг Тыныдезиниң болгаш ССРЭ-ниң Чепсектиг Күштериниң тоогуйгу байырлалдарын таварыштыр шаңнат-кылаан чеди медальдыг. «Күш-ажылдың хоочунну» медаль база бар. Самагалдайга мындыг алдарлыг, мындыг бөдүүн, мындыг кижиниг кижи чурттаан чораандыр. Тес-Хем районга ең баштайгы интернационал өг-бүленин хереэжен ээли Маша утбай ол.

Чооду КАРА КУСКЕ.

Редактор В. С. ШАРАВИЙ.

Телевидение

МАРТ 8-ТЕ

БИРГИ ПРОГРАММА
МОСКВАДАН

8.00 — Медээлер. 8.15 — Док. фильмнерниң баштайгы көргүзүү. 8.55 —«Сюрприз делгерезин». Байырлыг концерт. 9.20 —«Хереэженни хепкерер». Док. фильм. 9.40—Поэзия минуталары. 9.50 —Уругларга фильм. «Кырган-авамны дедир эгидинер». 11.05 — Ава шөлүү. Эвилелдер Бажыныың Колонналыг залынган солдат авалар слёдуюү дугайында репортаж. 12.20 —«Социализм чурттарында». 12.50 — «Көк куш». Фильм-балет. 14.15 — Силер мону шыдаар силер. 15.00 — Фильм-концерттиң баштайгы көргүзүү. Ленинградтың «Лицедей» деп клоун-мим. театрының артистериниң киржилгези-биле. 15.30 — Мультфильмнер. 16.00 — «Улуг кижилер болгаш уруглар». Хөглээш кинниг программа. 17.00 — Экранда кинокомедия. «Экии мен силернин даай-аванзр мен». 18.40—«Силерниң үнер үенер артист». А. Акопян. 18.55 —Медээлер. 19.00 —Музыкалыг программа. 21.00 —«Ye». 21.35 — «Шупту сылдыстар». Фильм-концерттиң баштайгы көргүзүү. 22.05 — 23.25 —Аныяктар программазы.

ИЛИГИ ПРОГРАММА
МОСКВАДАН

МАРТ 8-ТЕ

БИРГИ ПРОГРАММА
МОСКВАДАН

8.00 — Медээлер. 8.15 — Док. фильмнерниң баштайгы көргүзүү. 8.55 —«Сюрприз делгерезин». Байырлыг концерт. 9.20 —«Хереэженни хепкерер». Док. фильм. 9.40—Поэзия минуталары. 9.50 —Уругларга фильм. «Кырган-авамны дедир эгидинер». 11.05 — Ава шөлүү. Эвилелдер Бажыныың Колонналыг залынган солдат авалар слёдуюү дугайында репортаж. 12.20 —«Социализм чурттарында». 12.50 — «Көк куш». Фильм-балет. 14.15 — Силер мону шыдаар силер. 15.00 — Фильм-концерттиң баштайгы көргүзүү. Ленинградтың «Лицедей» деп клоун-мим. театрының артистериниң киржилгези-биле. 15.30 — Мультфильмнер. 16.00 — «Улуг кижилер болгаш уруглар». Хөглээш кинниг программа. 17.00 — Экранда кинокомедия. «Экии мен силернин даай-аванзр мен». 18.40—«Силерниң үнер үенер артист». А. Акопян. 18.55 —Медээлер. 19.00 —Музыкалыг программа. 21.00 —«Ye». 21.35 — «Шупту сылдыстар». Фильм-концерттиң баштайгы көргүзүү. 22.05 — 23.25 —Аныяктар программазы.

ИЛИГИ ПРОГРАММА
МОСКВАДАН

МАРТ 9-ТА
БИРГИ ПРОГРАММА
МОСКВАДАН

6.30 —«120 минута». 8.35 —«Готвальд» деп беш сериялыг ураң-чечен телефильмниң баштайгы көргүзүү. 1-ги сериязы. —«Чингине секретарь». (1928-1929 чч.). (ЧССР). 10.00 — «Ураң чүүл мастерлери». М. Н. Ермолова. 11.00 —ССРЭ-ниң Күртелерадиониуң орус ырның үлегерлиг янгы ырының аалчылары. 11.40—11.50 — Медээлер. 15.30—Медээлер. 15.45— Эде тургустунуушкун прожектору. 15.55 —Куйбышев телестудиязының программазы. 16.30—Агроүлетшүрүүн ажыл-херээ» болгаш сагыш-човаашкынары. 17.30 —РСФСР-ниң алдарлыг артизи Б. Феоктистов (дошпулуур) ойнаар. 17.55 —Экономика эртемнериниң үндезиннери. «Телеэкө» журнал. 18.25 —Улуг кижилерге мультфильмнер. 18.50 — «Киржикчилер». Иваново хоорайның таксомотор паркының директорузга соңгулдалар дугайында. 19.35 — «Готвальд». Ураң-чечен фильм. 1-ги сериязы. «Чингине секретарь». 21.00 —«Ye». 21.35 — Эде тургустунуушкун прожектору. 21.45 —Орду шолуунуң этюдтары. Чапсарда (22.15).— Бөгүн делегейде. 22.55 —23.30 — «Раймонд Паулс көргүзүүр тур». Лайма Вайкулеинң киржилгези-биле эстрадалыг программа.

ИЛИГИ ПРОГРАММА
МОСКВАДАН

8.00 —Эртенги гимнастика. 8.15— «А долгандыр тундра». Телефильм. 8.35 —9.35 —Музыка. Орус улустуң ырлары (календарь аайы-биле). 9.05— Немец дыл. 10.05 —ОПТУ сургуулдарынга. Астрокомия. Ай. 10.35 — Эртем-тайылбырлыг фильмнер. 11.05 — Немец дыл. 11.35 — 12.40 — «Мэлс». Үш сериялыг ураң-чечен телефильм 1-ги сериязы—«Сактып алыышкынар». 18.05 — Медээлер.

КЫЗЫЛДАН

18.15 —«Орус дылды өөренип турбыс». Национал школаларның бирги класс өөреникчилеринге телешкола. 18.30 —Уругларга фильм. 19.00 — «Делегей байдалының дугайында беседа». 19.10 — «Азия төвү». Үндүрүлгеде. Медээлер. «Аъш-чем» программазы боттанышкында» «Камгалгалыг болгаш хумагалыг чоруктээъе». 19.40 —Медээлер. 19.50 — Чарлаалдар.

МОСКВАДАН

20.00 —«Тамчыктыг үдүнар, чаштар!». 20.15—Реклама. 20.20— П. И. Чайковский аттыг делегей конкурсунуң лауреаттары. Грузин ССР-ниң улустуң артизи М. Мдиванн. 21.00 — «Ye». 21.35 —Эде тургустунуушкун прожектору. 21.45—23.15 — «Кара чаңгыс». Ураң-чечен фильм.

ҮШКҮ ПРОГРАММА
МОСКВАДАН

18.05 —Медээлер. 18.15—«Музыкалыг киоск». 18.45 —Арагалаар чоруктуң хоразының дугайында телефильм. 19.10 — «Тэлэяхуца» деп аас-чогаал-этнография ансамблиниң оюн көргүзүү. 19.25 — Бүгүдеге болгаш кижи

Республикага чагбас. Хаттың күжүт секундада 3—8 метр. Агаарның температуразы дүне 25—30, күндүс 2—7 градус соор.

Кызылга биче булуттаар чагбас. Хаттың күжүт секундада 3—8 метр. Агаарның температуразы дүне 28—30, күндүс 5—7 градус соок болур.

Кино

МАРТ 8-ТЕ

«НАЙЫРАЛ»: «Сказка о прекрасной Айсулу» 12.00, «Десять негритят» 9.30, 13.55, 16.40, 19.30, бичии залга: «Хорошо сидим» 10.00, 12.00, 14.00, 16.00, 18.00, 20.00 шактарда.

«ПИОНЕР»: «Киносборник» 9.30 12.40 «Берег юности» 11.00, 14.10, «Прости» 16.00, 18.50, 20.00 (уластыкан) шактарда.

«ВОСТОК»: «Зоя» 10.00, «Моё последнее танго» 11.50, «Полёт над гнездом кукушки» 13.50, 16.30, 19.20 шактарда.

«КАА-ХЕМ»: «Должники смерти» 15.00, 17.00, 19.30, (уластыкан) шактарда.

«ЕНИСЕЙ»: К/б «Властелин времени» 14.00, «Проделки в старинном духе» 15.30, 17.10 шактарда.

МАРТ 9-ТА

«НАЙЫРАЛ»: «Десять негритят» 9.30, 13.50, 16.40, 19.30, бичии залга: «Мультсборник» 10.00, 16.00, «Хорошо сидим» 12.00, 14.00, 20.20, Клуб друзей кино: «Без солнца» 18.20 шактарда.

«ПИОНЕР»: «Киносборник» 9.40, 13.20, «Берег юности» 11.00, К/клуб «Подружка» 15.00, «Короткое замыкание» 18.00, «Двойной капкан» 20.00 шактарда.

«ВОСТОК»: «Должники смерти» 15.00, 16.50, 18.40, 20.30 шактарда.

«КАА-ХЕМ»: «Первая встреча, последняя встреча» 15.00, 17.20, 19.30 (уластыкан) шактарда.

Адрезивис: 667000 Кызыл хоорай, Красноармейская кудумчуу, 100.

ШЫНЫҢ ТЕЛЕФОННАРЫ: КИЛДИСТЕРНИ

Тувинская республиканская БИБЛИОТЕКА им. А. С. Пушкина

Бүгү чүрттарның пролетарийлери, каттыжыңар!

ШЫН

СЭКП Тыва обкомунуң, Тыва АССР-ниң Дээди Совединиң болгаш Министрлер Чөвүлелиниң органы

№ 58 (13658) | 1988 чылдың март 10, четверг | 1925 чылда үнезевилеттингеп | Өртээ 3 көп.

АЖЫЛЧЫН МОСКВАНЫҢ СӨЗҮ

М. С. ГОРБАЧЕВТУҢ Күрүнениң Бирги подшипник заводунуң коллективи-биле ужурашканы

Күш-ажылчы коллективтер-биле партияның болгаш күрүненин удуртукчуларының ажыл-ерееви ужуражмышкыннары, ажыт-чажыт чок беседалары эде тургустунуушкуунуң, улам-на калбарган демократияның чарылбас, тудуш онзагай чүүлү болу бергеп.

Күрүненин Бирги подшипник заводунуң ажылчы чонү-биле СЭКП ТК-ның Чингине секретары М. С. Горбачевтуң ужуражмышкыны март 4-те болган дугайында моон мурнунда дыңнаткан болгай.

Бәштайгы беш чыл планының чылдарында тургустунган Күрүненин Бирги подшипник заводу болза чүрттүн подшипник үлегүрүнүн үндезини болгаш. Ында 20 мун ажыг ажытыннар болгаш специалистер ажыллап турар. Алырының үш орденниг, эң улуг ол будүүрүлгезиниң продукциязы чүгле бисте эвес, харын-даа дашты-кыда безин эки биле-дингир. Завод коллективиниң бүгүнү белеткээни элээн каш грамм-дан хөй тонна чедир аар деңгээлиг подшипниктери машиналарда болгаш станоктарда. Черде болгаш космоста, амыдыралда техниканың-да болгаш эң нарын эртем приборларында ажыглаттынып, ажылдап турар.

Заводтуң хөй мун кижилиг коллективиниң күш-ажылы организастаарының болгаш анза-ның бәрииниң-даа хемнелгелерии, продукциязының шынарын бедидеринии, будүүрүлгениң ажыктыын остурериниң арга-дарын доктаамал дилеп, тып ап турар.

— Бүгүнгү ужуражмышкынны улуг ужур-дузалыг деп санап турар бис, чүге дээрге чүгле чыдыгыл дээрзин долгереңгейн-биле тайылбырлаар хереэ чок боор деп, болай-дыр мен — деп, **М. С. Горбачев** заводтуң ажылдакчыларынга чүгаалаан.

— Бистиң шиитпел амыдыралывыстың бүрүнгээр шапкын хевирүүлерин амгы үеде эде тургустунуушкуунуң ийиги чүгаазазының эгезинде бүгү кижилерге илдең, кайы хире кужуг соңсал күштериниң ажылдап эгелээнин, шиитпелде кайы хире солун чорудулгаларның хевүүн турарын бүгү кижилер көрүп турар.

Социализмниң ленинчи будужүү, чонунуң эрге-чагырга-зын ленинчи ёзу-биле көөр чорукту, партийин удуртулгазының ленинчи стилин катап тургузарын — сонгаарладып болбас сорулга кылдыр ТК-ниң февраль Пленумунга база катап шиитпирлиг тургускан бис. Демократияны эң-не доду хевүүдерин дамчыштыр, бүгү экономиктиң механизмин үндезинин-биле чаартырын дамчыштыр, эде тургустунуушкуунуң байдалдарында партияның ролүн шиитпирлиг чаартырын дамчыштыр оны четпп алыр апаар бис.

Ол дээрге харынсалгалыг болгаш эң нарын сорулгалардыр. Партияның XIX Бүгү-эвилел конференциязының делегаттарын ол сорулгаларны чүгаалажып көөр дээрзин бижир болгай силер. Ынчангаш партияның инициативаларын ажылчын коллективтерде канчаар хүлээп ап туралын билип алыры биске дыка чүгүле ужур-дузалыг болур. Мен бодап көөрүмге, ол чорук политик кижиге эң-не кол чүүл болур ийик: кижилериин сагыш-сеткилин билип алыры, амыдыралдың судалын дыңнап билярı онза чүгүле ужур-дузалыг болур. Ол чокка политика болза алыг болгай, хоозун номнал апаар ийик.

ТК-ның Политбюро кежигүннери, секретарылары чүрттү эргий чоруп, чон-биле доктаамал ужуражып турарын эскерген боор силер. Ынчаар кылбас болза, хоржок. Амгы үеде кандыг-даа деңнелдиг партийжи удуртукчузу кижилер-биле, амыдырал-биле сырый харылзаалыг болур ужурлуг. Ындыг болбас болза поездиден ол озалдап калыр — эде тургустунуушкуунуң кедүргени амыдыралдың демократизминге четтиктейн баар ийик. Бистиң ужуражмышкыныстың ындыг туруштап көрүп тур мен. Бүгүнгү ажыл-херектериин дугайында, келир үеде сорулгаларның дугайында силерниң санал-оналыларыңа дыңнаарынга өөрүүр ийик мен.

Эде тургустунуушкун болза күш-ажылчы коллективтериин хүн бүрүде амыдыралынга кал-баа-биле хандылап кирер болза, чүгле мынзарда ол эмизинге чайлаш чок чедер апаар. Ол дугайы ТК-ның 1985 чылда апрель Пленумунуң үезинден бээр билдингир аварган. Бо дугайын ам боттуг чүүлдүң дугайы кылдыр чугаалап болур. Чүге? Чүге дээрге Күрүне будүүрүлгезинин дугайында хөөйлу күштүг болуп эгелээн, оон иегелеерлин ёзугаар хөй мун будүүрүлгелер болгаш катты-жыышкыннар ам ажылдап турар. Чүге дээрге инниттелдин демократчыдарыяче болгаш экономиктиг үндезин реформаже партияның ажылдап кылганы угланыышкын-биле, практика-биле хөй миллион кижилер ажылдап, чүрттап эгелээн.

Эде тургустунуушкуунуң хажыызынга ам кым-даа эртып каап болбас. Хөлегете шимээн чок олурары, бо бүгү чүүлдерден чүү болу бээрин аваа-ла маназы берге боор. Иинти тургустунуушкунга бодунуң чүүзүнде туружун ам кижи бүрүү тодаргайлаар апаар.

Ажыл-агыйны чорударының чаа байдалдарында ажылга хөй коллективтериин таварыжып турары бергелерии база эскерип көөр ужурлуг бис. Ол чорудулга болуун эвес болгаш бергелериин хөй чылдагаанныры боттуг болуп турар. Планнаашкында, материал-техниктиг хандырылгада, өртектер тургустунуушкуунда эртнеп үеден улажып келген дүүшпес чоруктарлаан ол чылдагаанныр тыптып кээп турар. Шиверликкен нарын доңнаашкынарын чежеришс иесеттинип турар, мындыг ажыл амгы үеде чорутуунун турар. Чаңгыс сес-биле чугаалаарга, чөөнделеен хөй айтырыглар бар, оларның дугайында сумележир болзаа моя.

Будүүрүлгенин удуртукчулары-биле, партия комитединиң кежигүннери-биле болгаш кол специалистер-биле тодаргай чугаа завотуун эргелелиге болган. СЭКП ТК-ның Чингине секретары хөй чүүлдерин киңээнгейге ап, сонгуусал карген. Будүүрүлге дугайында Хөөйлу заводчыларның амыдыралынга кандыг чаа чүүлдү бергениг? Бот-орулга-чарылга будүүрүлгелерии будүүрүлге черинде ам канчаар тургустунуп турарыл? Коллективтин социал айтырыгларын шиитпирлээр талазы-биле кандыг чүүлдер кылдыын турарыл?

Будүүрүлге черинин ажыл-херектериин болгаш планнарының дугайында каттыжыышкынчыыр чиңгине директору **В. Б. Носов** чугаалаан. Ханы чаартылгаан завод боттанзырып турар. Эң-не депшилгелиг техниканы, мурнакчы технологияны ажыглаарынче углаашкын боттанып турар. Будүүрүлгенин электроннуг саналга-биле башкылар станоктарлыг кылдыр эде дерээн ажылчын одуртарлыг участоктарже аныяк ажылчыныңарның күзелдиг барып турарын директор демделеэн. Бот-орулга-чарылганын байдалдарында завод ийиги чылында ажылдап турар. Күш-ажылын будүүрүкчулуг болээн. Ол чорук ажылчыныңарың эвээш саны-биле ажылдаар арганы бергеп, а кылыг болганда ажыл төлевири белеэн.

Күрүне чагыын будүүрүлге черинин канчаар хандырып турарын **М. С. Горбачев** сонгуусал айтырган.

— Бо чылын күрүне чагыын бистин будүүрүп шыдаар аргавыстың 99,7 хуузу болуп турар деп, директор харылаан. Маневр кылыр аргаларывыс бисте чогу моон иллеп-дир. Ынчалзажок хамык ужур шиитпирлээр чүүлдерни кылып турар бис. Ынчалзажок ол ниити сорулгавыс-тыр, оны бистер шуптувус — металлды, дериг-херекселдерни биске чорудуп берип турар кижилер дем-биле шиитпирлээр ужурлуг бис. Металлдың шыпары ам дээрезинде четпес болуп турар.

М. С. Горбачев. Бодунарының ажылчын күрүне хүлээп алышкынынарны металлургтарже чорудунар.

Е. И. Тараторкин. Хамык ужур чүдел дизе, даштыдан көөрүлбес, иштинде үрелиишкиннерни хүлээп алышкын контролюнуң үезинде илередиринин берге болуп турарында. Оларның уржуундан хөй болеп продукциязы брактап турар.

М. С. Горбачев. Силерниң ышкаш мындыг будүүлгеге хүдээп алырының шынгыы контролю турар ужурлуг. Силерниң заводунар эң материалдар-биле узуктелиишкин чокка хандыртыгаан турарынга сонгуусалдыг бис. Чүге дизе? Чүге дээрге подшипниктер будүүрүп үстүр болза, бүгү улус ажыл-агыйы богдаар апаар. Керээлериң будүүрүлелер боттары чарып турар ам-дыкшиның шынарының дугайында чугаа болган. Подшипниктер ышкаш кылыгларга шынарының денелиндеп артык чүүлүл көргүзүг чок. Эрткен чылын доктаалып тургускан күрүне хүлээп алышкынны бистерге шынгыы шилгалда болган, ынчалзажок бис аяла белеткелдиг болган бис, ынчангаш будүүрүлгеге кандыг-бир иллеп саадашкын болбаан деп, директор чугаалаан. Продукциязың белик шынары бисте норма-чижек, будүүрүлгенин, специалист бүрүзүнүң ажыл-ишчи бүрүзүнүк чүгүле негелде-херелеги болу бергеп. Шынар талазы-биле бистин подшипниктериивис бистин хөй хереглекчилеривистин негелделериниден барык ийи катап ажыг болуп турар. Шынарның чүрээзинде бисте ыяла бедик.

М. С. Горбачев. Иштикти садыгга силерниң тергиндекчи байдалывыр шынарга салдарны чедирбейн турар ирги бе? Ындыг байдалдың таарымча чок салдарлыг болу бээрин ажылагыйның чаа механизмин чайладыр болгаш ажыл-агый керээзиниң негелделерии шынгы күүседир кылдыр албадаап ужурлуг.

Керээлиг хүдээлгелерии бүрүн күүседирии кылыгларның техниктиг деңнелин бедидеринбиле, оларның илередилиг, бүжүг болуру-биле тудуш холбаалыг болуп турар дугайында заводтуң удуртукчуларын чугаалаан. Иштикти садыгга улам бедик түрлелдерии болгаш даштыкыже садыгларын ковуседирии чүгле мындыг арга-биле ледип ап болур. Боттарының ажылдап алган валютахереңгилиг болурунга коллектив амгы үеде ханы сонуургалдыг.

М. С. Горбачев. А даштыкыже үндүр салар продукциязын ковуседир берип шыдаар силер бе?

В. Б. Носов. Ону кылыр техниктиг аргалар бисте бар харын, а кол чүүл — хөй валютаны ажыллап ап, биске херектиг дериг-херекселдерни садып алырын күзеп турар бис. Бо талазы-биле херектиг моральдыг талазы база биве эвес ужур-дузалыг: болдунуп профессионал мергежилиинге кижилериин бүзүреп быжыглап, делегейге бедик деңнелдиг продукциязын будүүрүп шыдаарынга олар чоргаарлаашкын турар.

Заводтуң партком секретары **Н. С. Аничков** болгаш каттыжышкынының профком дорганының оралакчызы **Н. М. Жуков** олар күш-ажылчы коллективтиң чөвүлелиниң ажылын канчаар организастаанының дугайын, заводтуң социал хөгжүлдезиниң программазын ажылдап кылганының база боттанзырып турарының дугайын тодаргай чугаалааннар.

Оон соңгуда **М. С. Горбачев** будүүрүлгенин цехтеринге барып чоргаан. Ажылчыныңарны дүүредип турар айтырыглар дугайында олар-биле тодаргай беседалар болган. Янзы-бүрү айтырыглар тургустунуп турган. Ынчаарга кол чүүл — ажыл-херектиң дугайында, чаартылганы кандыг арга-биле дүргедедир, делегейде эң эки продукциязы кылыр дугайында болган.

Хөөглээр автоматтар эзикчизи **Е. И. Тараторкин** ол дугайында чыңча деп чугаалаан: Шынар дээрге амгы үеде бистиң кол сагыш салышкынывыс-тыр. Бо угланышкынга хөй чүүлдерни кылып турар бис. Ынчалзажок ол ниити сорулгавыс-тыр, оны бистер шуптувус — металлды, дериг-херекселдерни биске чорудуп берип турар кижилер дем-биле шиитпирлээр ужурлуг бис. Металлдың шыпары ам дээрезинде четпес болуп турар.

М. С. Горбачев. Бодунарының ажылчын күрүне хүлээп алышкынынарны металлургтарже чорудунар.

Е. И. Тараторкин. Хамык ужур чүдел дизе, даштыдан көөрүлбес, иштинде үрелиишкиннерни хүлээп алышкын контролюнуң үезинде илередиринин берге болуп турарында. Оларның уржуундан хөй болеп продукциязы брактап турар.

М. С. Горбачев. Силерниң ышкаш мындыг будүүрүлгеге хүдээп алырының шынгыы контролю турар ужурлуг. Силерниң заводунар эң материалдар-биле узуктелиишкин чокка хандыртыгаан турарынга сонгуусалдыг бис. Чүге дизе? Чүге дээрге подшипниктер будүүрүп үстүр болза, бүгү улус ажыл-агыйы богдаар апаар. Керээлериң будүүрүлелер боттары чарып турар ам-дыкшиның шынарының дугайында чугаа болган. Подшипниктер ышкаш кылыгларга шынарының денелиндеп артык чүүлүл көргүзүг чок. Эрткен чылын доктаалып тургускан күрүне хүлээп алышкынны бистерге шынгыы шилгалда болган, ынчалзажок бис аяла белеткелдиг болган бис, ынчангаш будүүрүлгеге кандыг-бир иллеп саадашкын болбаан деп, директор чугаалаан. Продукциязың белик шынары бисте норма-чижек, будүүрүлгенин, специалист бүрүзүнүк чүгүле негелде-херелеги болу бергеп. Шынар талазы-биле бистин подшипниктериивис бистин хөй хереглекчилеривистин негелделериниден барык ийи катап ажыг болуп турар. Шынарның чүрээзинде бисте ыяла бедик.

М. С. Горбачев. Иштикти садыгга силерниң тергиндекчи байдалывыр шынарга салдарны чедирбейн турар ирги бе? Ындыг байдалдың таарымча чок салдарлыг болу бээрин ажылагыйның чаа механизмин чайладыр болгаш ажыл-агый керээзиниң негелделерии шынгы күүседир кылдыр албадаап ужурлуг.

Керээлиг хүдээлгелерии бүрүн күүседирии кылыгларның техниктиг деңнелин бедидеринбиле, оларның илередилиг, бүжүг болуру-биле тудуш холбаалыг болуп турар дугайында заводтуң удуртукчуларын чугаалаан. Иштикти садыгга улам бедик түрлелдерии болгаш даштыкыже садыгларын ковуседирии чүгле мындыг арга-биле ледип ап болур. Боттарының ажылдап алган валютахереңгилиг болурунга коллектив амгы үеде ханы сонуургалдыг.

М. С. Горбачев. А даштыкыже үндүр салар продукциязын ковуседир берип шыдаар силер бе?

В. Б. Носов. Ону кылыр техниктиг аргалар бисте бар харын, а кол чүүл — хөй валютаны ажыллап ап, биске херектиг дериг-херекселдерни садып алырын күзеп турар бис. Бо талазы-биле херектиг моральдыг талазы база биве эвес ужур-дузалыг: болдунуп профессионал мергежилиинге кижилериин бүзүреп быжыглап, делегейге бедик деңнелдиг продукциязын будүүрүп шыдаарынга олар чоргаарлаашкын турар ужурлуг деп, заводтуң ажылчыныңары санап турар.

Чүгле будүүкчүүн болгаш хереглекчиниң аразынга харылзаалары, оларның эргежыктарын холбаштырарын дамчыштыр бот-боттарынга таарымчалыг харылзаалардың тургузуп болур деп, **М. С. Горбачев** сүмелеп айытқан. Чүгле керээлерни, нормативтерни дамчыштыр оң айтырыглары шиитпирлеп болур.

Будүүрүп үндүрүп турар про-Бистиинге кылдыгаан дериг-херексел-биле эвлеге ийи муң волшипниктерни, а Күйбышевтиң-биле —1.200 — 1.300-ту будүүрүп турар-дыр бис. Оларның чаңгыс машиназын ийи ажылчын, а бистиң машинавысты чүгле чаңгыс кижи башкарып турар.

М. С. Горбачев. Эргижээн продукцияны будүүрери ажык чок болзун дээш амгы үеде экономиктиг чаа механизмнерни шуптувус дем-биле тургузуп турар болгай бис. Силерге мынчаар чүтаалап көрейн: херектиг, эргежок чүгүлә улуг хереқти, ынчалзажок нарын хереқти эгелээн бис. Бистиң эде тургустунуушкунувус чамдык кижилерге таарышпайн турар болгаш ону мооңдактаарын күзеп турарлар. Эде тургустунуушкуниң хөрээ бар бе? деп чигзинишкинии кижилерниң медерелинге киирер. Бот-орулга-чарылганы, күрүне хүлээп алышкының ажылчын аңгыга албадап турар деп чугаалап турарлар. Арага садарын кызырып каап. Эртемня бот-орулга-чарылгаже кииргеш интеллигенцияның сеткилин хомудаткан. Эргелеп аппарадың кызырын турар. Ол аар үүрге-чүкке ниитилел шыдаппас деп элдэртип, бар-ла паа-биле орадажып турарлар.

Амгы үеде амыдыралга боттандырып турарывыс хемчегдерии совет кижилер шын билип турар деп бодаар мен. Ол хемчегдер бүгү ниитилелге хереқ. Кадрларны чаартырының чорудулгазын моон мурнупда чүртка соксаткан турганы биздингир болгай. ынчангаш кадрларда таптазынышкын хевирү тыптып келген турган. Удуртукчуларның иштинден чамдык кижилер мынчаар безин бодап турар апарган турган: олар чонга эвес, а чон оларга баран болуп турар. Бүгү чүүлдерни боттарының чогуур туружкуна тургузар ужурлуг демократия ынчангаш херек болу бергеп. Чүрттүн ээзи — чон. Ким ажаа херегил дээрзин ол болу билир. Эки кижинин ол хомудатпас. Ажаа идегеп, кижилериң сарыылдыг угаанында даянып бис. Тооредикчи, хоозун чүлүрүмчүлар тыптып кээп магат чокла харын, ынчалзажок олар чүрттүн салым-чолун тодаргайлап шыдавастар.

Экономиктиг реформаны чүге кыла берген бис? Чүге дээрге кижилер санап эгелезин, будүүрүлгени хөгжүдеринге, планнарны чугаалажып көөрүнге сонуургалдыг киришсин дээш. Кижилерни хайгаракчылар болдуруп болбас. Бүгү берселерии ажып эртер болгаш бүрүүгаарлап черле шыдаар бис деп бодаар мен. Ажылчы чонну деткимчелиин билип турар бис.

Үннер. Ол черле шын, Михаил Сергеевич. Ындыг политиканы деткип турар бис! Чүрттә болдупуп турар чаартылгалар бистиң сагыш-сеткиливиске тааржып турар. Ажылдаар күзел улам-на улгатқан!

М. С. Горбачев ажылчыныңарның күш-ажылының байдалдарын, ажыл төлевирин, чүрттаар бажыңнар талазы-биле байдалды, столоваяның ажылын сонуургаан.

Г. В. Татаринова, контролер. Элээн экижий берген, Михаил Сергеевич.

Т. В. Матвеева, ажылчын. Михаил Сергеевич, чүрттаалга бажыңы чедишпес болган ужурунда хөй аныяктар заводтан ам-даа чоруп турардыр. Бистиң кыстарывыс бо турлар. Оларның чамдыктары ниити чүрттаалга бажыңында чүрттап турар.

М. С. Горбачев. Бо дугайында силерниң удуртукчуларыңар-биле тодаргай чугаалажып көрдүвүс. Чүрттаалга бажыңнарын тудар талазы-биле күүлерии амгы үеде заводтуң бодунга улгаттыры-ры база чүгүлә. Тудуг-монтаж салбырының силерде бары дыка экн-дир, чүрттаалга бажыңнарының айтырыын шиитпирлээриге ол дузалап турар. Планнарны база багай эвес-тир. Ынчалзажок ам-даа эки ажылдаар хереқ.

(Тоңчүзү 2-гө арыда).

ЧОГУУР НЕГЕЛДЕ АМ-ДАА ЧОК

Эде тургустунуушкуунуң кол звенозу чер-черде партия эге организацииллары болур. Оларның эде тургустунуушкунну удуртуп турарының талазы-биле отчёттарын партия хуралдарынга дыңнаан, ол хой талалыг ажылдың чер-черде канчаар чоруп турарын чугаалажып, анализин кылган.

Барыын-Хемчик районда беш партком, 27 партия эге организациязы бар. Партия эге организацияларының бюроларынга эде тургустунуушкунуң бүгү байдалдары билдинген. Эрткилээн отчёттуг хуралдарга моон соңгаар канчаар ажылдап, чүрттаарының дугайында чугаалашкан. Күш-ажылчы коллективтерде чөвүлелдер тургустунмаан, тургуступ-ган-даа болза, олар чүгле саадын кырында болуп турар.

Күш-ажылчы коллективтерни демократчыдарының ажылы кошкак чоруп турар. Совхоздарда партком секретарларының чүү дээрин манап орар чоруктар бар. Ынчалза-даа партком-биле совхоз директорунуң аразында харылзааларының эжиктип турар чижээн «Хемчик» совхозтан көрүп болур. Соолгу ийи чылда совхоз (партком секретары М. Д. Сааң) күрүне мурнуңга планнарын күүседип, орулгалыг ажылдап турар болу бергеп. Парткомбиле совхозтуң дирекциязы харылзаалыг, чаңгыс аай, демниг ажылдап турарындан аңы түңнелдер чедип алдынган.

Барыын-Хемчик районнуң дыка хөй күш-ажылчы коллективтери бо чылдың январь 1-ден эгелеп бот-орулга-чарылга болгаш бот-ажыаланышкын-биле ажылдаарынче кирген. Бо ажыл «Тыва даг-дүгү» комбинатка организастыг чоруттунган. Комбинаттың парткому (секретары А. Н. Шулегов) бо ажылды багай эвес удуртуп турар.

Кызыл-Мажалыктың № 2 школазында (Г. С-М. Иргит), АКМК-741-де (Ч. Л. Чаяпов), райкүүскомнуң иштини херектер киллизинде (А. О. Комбу), суттарылга системаларының эргелелинде (В. П. Шалгинов) районнуң хереглекчилер ниитилелинде (В. С. Шойнуу) болгаш оске-даа чамдык коллективтерде партия эге организациялары эде тургустунуушкунну багай эвес удуртуп турар. «Шекпээр» совхозтуң Суг-Кажаа сут.бараан фермазында (секретары Т. Д. Сааң) эде тургустунуушкунну удуртуп турарында эки талалары бар.

Эде тургустунуушкунну удуртуп турарының дугайында партия эге организацияларында эртклээн хуралдар элээн партия эге организацияларында ол ажылды эки-ле билбес, харын-даа херек эмгелелии безин таптыг кылбас чүүлдериин барыя илереткен. Районнуң ыяш ажыл-агый черинде (С. Сааң), эът комбинадында (М. Чамырыкпай), сан-хөө органнарында (М. Намнан), септелге-техниктиг будүүрүлге черинде (Д. Күжүгет), улус судунда (А. Мишахметов), район эмнелгезинде, Аянгаты, Аксы-Барлык ортумак школаларында эде тургустунуушкунну четпес удуртуп, ажыл-агыйны эргелеп башкарарын демократчыпайн турар. Районнуң коллективтерии тодаргай чугаалажып көөрүнге, планнарны чугаалажып көөрүнге сонуургалдыг киришсин дээш. Кижилерни хайгаракчылар болдуруп болбас. Бүгү берселерии ажып эртер болгаш бүрүүгаарлап черле шыдаар бис деп бодаар мен. Ажылчы чонну деткимчелиин билип турар бис.

Үннер. Ол черле шын, Михаил Сергеевич. Ындыг политиканы деткип турар бис! Чүрттә болдупуп турар чаартылгалар бистиң сагыш-сеткиливиске тааржып турар. Ажылдаар күзел улам-на улгатқан!

М. С. Горбачев ажылчыныңарның күш-ажылының байдалдарын, ажыл төлевирин, чүрттаар бажыңнар талазы-биле байдалды, столоваяның ажылын сонуургаан.

Г. В. Татаринова, контролер. Элээн экижий берген, Михаил Сергеевич.

Т. В. Матвеева, ажылчын. Михаил Сергеевич, чүрттаалга бажыңы чедишпес болган ужурунда хөй аныяктар заводтан ам-даа чоруп турардыр. Бистиң кыстарывыс бо турлар. Оларның чамдыктары ниити чүрттаалга бажыңында чүрттап турар.

М. С. Горбачев. Бо дугайында силерниң удуртукчуларыңар-биле тодаргай чугаалажып көрдүвүс. Чүрттаалга бажыңнарын тудар талазы-биле күүлерии амгы үеде заводтуң бодунга улгаттыры-ры база чүгүлә. Тудуг-монтаж салбырының силерде бары дыка экн-дир, чүрттаалга бажыңнарының айтырыын шиитпирлээриге ол дузалап турар. Планнарны база багай эвес-тир. Ынчалзажок ам-даа эки ажылдаар хереқ.

(Тоңчүзү 2-гө арыда).

СЭКП-ниң XIX Бүгү-эвилел конференциязынга уткуштур

Дээ школаларында партия эге организацияларының ишнар-даа, сан-даа талазы-биле оспейн турар.

Кызыл-Мажалыктың эът комбинадынга, Ак-Довуракның ажылчын хандырылга килдизинге «Тыва даг-дүгү» тудуг эргелелинге күш-ажылды эргелеп башкарарының чөвүлелдерин, партия эге организацияларын киришкирбейн, администрация черлериниң боттарының тургузуп алганы ыяш эвес. Ажылчын коллективтерге күш-ажылды эргелеп башкарының чөвүлелдериниң соңгуткан кежигүннериниң 75 хуузу ажылчыннар, а чүгле 25 хуузу удуртукчу ажылдакчылар болган турарының дугайында сүме күүсеттинмейн турар.

Партия эге организацияларының кижээнгейиниң төвүүге кижи фактору, кижи дээш сагыш човаашкын турун турар. Эде тургустунуушкунга хамаарышкан бүгү ажыл кижилерден хамааржыр, чүгле кижилериң дөрт киржилеган-биле боттанып чүве болганда, партия эге организацияларының кичээнгейин ажылчын кижи бүрүзүнге утланган турар ужурлуг.

Партияның XIX Бүгү-эвилел конференциязының ажыттынарынга чедир эвээш үе артқан. Съездилер арасында болуп турар партияның бо улуг шуулганын партийжи, ажыл-агыйжы херектерге, эде тургустунуушкунның чымыштыг, нарын херектеринге чедиишкиннер-биле үткүүр дээш Барыын-Хемчик районнуң коммунистери, бүгү ажыл-ишчилери ажылдап турарлар.

Чкалов МАНДЫЫНЧЫ.

Улуг-Хем районга Эйлиг-Хем көдээ Советти тургузар тугайында

ТЫВА АССР-НИН ДЭЭДИ СОВЕДИНИН ПРЕЗИДИУМУНУҢ ЧАРЛЫЫ

Тыва АССР-ниң Дээди Совединиң Президиумунуң **доктаадыры болза:**

1. Улуг-Хем районга Эйлиг-Хем көдээ Советти Эйлиг-Хем суурга администра-тивтиг төптүг кылдыр тургузар.

2. Эйлиг-Хем көдээ Советтиң девискээрин киирген схема картаны барымдаалап тургузар.

Тыва АССР-ниң Дээди Совединиң Президиумунуң Даргазы Ч. Д. ОНДАР.
Тыва АССР-ниң Дээди Совединиң Президиумунуң Секретары В. КАЖИН-ООЛ

Кызыл хоорай. 1988 чылдың март 9.

Беш чылдың кижилери

ЧУРУКТА: Кызыл хоорайда бир дугаар автобудуртулгенниң аныяк чолаачызы Михаил Цыбин башкарган техниказын үреликшинни чокка ажыктаан, кывар-чаар материалдарны ай санында каммал ап келген.

Бо чолаачы ырак черлерже үнүп, улус ажыл-агыйының хөй тонна чүүктерии аңаа чедирип берип, мактадыгларның санында кирип турар.

АТБ-де чолаачылар чарыкшының бо аныяк мурнакчызы беш чылды чедишкинниг доозар дээш, бодунга негелделиг ажылдап, планның ажыр боттандырып турар. Ында хоочун чолаачылар-биле бир демей, ол бодунуң шапкын ажыл-ижии партиянын XIX Бүгү-эвилел конференциязынга алдар болдуруп, чылдың эрткен үйи айларының планнын онаалдаарын база ажыр күүсеткен.

«Сүт-Хөл» совхозтуң Бора-Тайга салбырының үйи чүс чээрби ажыг чылгызы Чечектиниң Сарыглар-Адырында одарлап турар. Улуг чылгычы Монгуш Даржаевич Нарын-оол салбырда эки ажылдыг чылгычыларның бирээзин. Оон дузалакчызы Сарыглар Сарыг-оол база ол ажылынга улуг сонуургалдыг болгаш кызымак ажыл-ишчи болуп келген.

Бо малчыннар эртнен чылдарда бедик көргүзүглерлиг болуп, чарышка тиилекчилерге санадып турганнар. Олар 1987 чылда хамын чылгызын эки одарладыр кадарган, оларның баш санын улам өстүрерии чедип ап, чүс башка онаалтыр 98 баш кулунну меңди алган. Бо чылда бөзе бедиткен хүлээлгелерии алган. Олар чүс башка онаалтыр тозан кулунну алыр сорулгалыг. Ынчангаш ажаалда, хайгаралды күштелдирип турар.

ЧУРУКТА: чылгычылар Монгуш Нарын-оол биле Сарыглар Сарыг-оол.

Ондар ОХЕМЧИКТИҢ Фотолары.

АЖЫЛЧЫН МОСКВАНЫҢ СӨЗҮ

(Төнчүзү. Эгези 1-ги арында).

Г. Д. Рохальская, мастер. Аныяк өг-бүделерни хандырынга АЧК дузалап турар.

М. С. Горбачев. Хөй коллективтер ол арганы ажыглап турар. Шуптуг дем-биле тударга, ажыл-херек бурунгаарлап турар.

Заводтуң девискээринге херээжен ажылчыннар-биле чугаалаштым. Оларның ниити 1944 чылдан бээр ажылдап турар болду. Оларга чаңгыс өрээлдерлиг квартиралар херек. Олар өг-бүде чок арткан, амыдыралы ындыг болган. Ажыы-биле чугаалаарга, тускай квартираларны оларның амга чедир албаны хомданчыг-дыр. Амыдыралын тургуссун дээш аныяктарга чүрттелга бажыннарын база бээр херек, хоочуннарга база— олар ындыг эргени ажылдап алганнар. Үлетпүрмүң чаа бүдүүлгелерин тударынга соңуургалды ам шеглээр, чүрттелга бажыннарын, уруглар садтарын, эмнелгелерин хөгжүдеринге, чаңгыс сөс-биле чугаалаарга, социал адырга хөренгилерин хөйүг-биле тускайлап бээр херек деп санап турар бис. Ол хөренгилерни ам безин немеп берген бис. Хоорайларга, ажылчын суурларга хууда тудугну хөгжүдүп турар бис. Тударын күзээн кижилер хөй болуп турар. Ол эки-дир: чер-черде материалдарны ажыглавышаан, кижилер тудуп турар.

Цехтерни көрүп, ажылчыннар-биле беседа кылган соңунде М. С. Горбачев завод эргелелиниң улуг залыга ажылчыннар-биле, бригадирлер, мастерлер-биле, цехтер начальниктери-биле, партия, профсөвилел, комсомол активи-биле, каттыжылышкыныңы удуртукчулары-биле ужурашкан.

— Бүгү чүрт мышкаш, силерниң заводунар амгы үеде база чаартыныы турар-дыр, бо дутайын бодум мээп бүзүреп көргенимге өөрүүрдүр мен—деп, **М. С. Горбачев** чугаалаан. — Цехтериң техниктиг чаартылгазы боттанып, ажыл-агыйны чорударының бот-орулга-чарылгалыг методтары шинтээттинип, социал айтырыглар шинтирлеттинип турар-дыр. Шинтирлээр айтырыглар база хөй. Оларның чамдыкызы эртикен үеден артып калган, чамдыктары амгы үеде —эде тургустунуушкунуң үезинде, экономиктиг реформаның боттанылышкынының чорудулгазында тыптып келген. Ол черде ындыг болур-даа турган. Ынчаарга силер дүвүрээшкин чокка, харын-даа келир үеже сорук киринишкинниг көрүп, бүзүрелдиг бүрүнгаарлап турар-дыр силер деп бодап тур мен.

Каттыжылышкыныңы даартагы хүнүнүң дугайында сагыш салбышаан, хандыр бодап көрдүгнең программага үндезилээш заводчуларның ажылдап турары эки-дир. Улуг коллектив бүрүзүнге, бүдүрүлге каттыжылышкын бүрүзүнге бодунуң хөгжүлдезинин эртемге үндезилеп ажылдап кылдынган программазы турар ужурлуг. Ындыг программа болза техниктиг депшилгениң айтырыглары, бүдүрүлгени эде дериир болгаш чаартыр талазы-биле хемчегларни, ол ышкаш бүтүг социал айтырыглары баш бурунгаар көргең турар ужурлуг.

Чаартылганы заводтуң үлезинга-биле кылып эгелээни эки-дир. Чүрттүң дериг-херекселдеринге, бодунарның инженердериниң болгаш ажылчыннарының чогаадыкчы чоруунга даянып турарынар улам эки-дир.

Хөй бүдүрүлгелериниң удурткузунда ажыл-биле кылып турар чамдык кооперативтериниң көрүгскени эвес, а күш-ажылчы болгаш ак сеткилдиг инициатива биске херек дээрзи билдингир деп, М. С. Горбачев онзалап демдеглээн. Бо сорулгаларга дүүштүр депшилгелиг үндүрүг омаалазын доктаадып тургузар апаарын дыңнадып болур мен. Ол черле чөптүг болур деп бодаар мен.

Эде тургустунуушкун, экономиктиг реформа, нинтиледдиң демократчыдылгазы эваэш эвес берге, харын-даа чидиг айтырыгларны тывылдырып турар. Бүгү-ле чүүлдерни чер болганга дораанна шинтирлээри чедип алдынмас болбайн. Ынчангаш эде тургустунуушкуннуң чорудулгаларын башкарарынга өөренир херек, эргелеп башкарылганы командылап, чагырар методтарындан ойталаарынче партияның принципиалдыг утланыышкынын боттандырарда кандыг-бир бергелерден, харын-даа частырыглардан безин көрткан херээ чок. Бо талазы-биле кол чүүл —кижилерге даянары, кижилер-биле, күш-ажылчы коллективтер-биле сүмележири болур. Шинтирлерни боттары үүлээп алырынга база өөренир херек.

Чер-черниң хөй удурткудары кандыг-даа айтырыг-биле Москвадан, төп органнардан дилег кылыр чаңчылдан амга чедир адырлып шыдаваан — кажа түңү бүдүрүлгелерде база болганчок-ла илергейлеп, кандыг-бир чедишпес чүүлдү үстүнден кажан чорудуп бээрин манап олурар. Күш-ажылчы коллективтерде безин мындыг хөннер бар — дарга бар болганда, ол бодаар ыйнаан. Ындыг хөннер «илчирбеленчек» хевирлиг болу берген: ажылчыннар — директор бодазын дижир, директор болза хоорком азы күүском бодаар ужурлуг деп санап турар, а олар — төп органнарже көрүп олурар.

Демократчыдылганың күчүзү дээрге эде тургустунуушкуннуң эң-не идегелдиг күчүзү-дүр деп, М. С. Горбачев оон ыңай онзалап демдеглээн. Ол күчү ам-даа ёлулуг калбарбаан, ынчалзажок ылап-ла калбарар апаар. Сорулга болза эргелеп башкарылганың бүгү чадалларынга чоянуң бодунуң хөделири болур. Күш-ажылчы коллективтиң чөвүлелиниң, улус депутаттарының Советтеринге эки, ак сеткилдиг ажылдакчыларның соңуттурары чугула, ынчалзажок ол кижилер бодап билир, инициативтиг, боттарының принциптерин камгалап шыдаар кижилер болур ужурлуг. Ынчаарда ажыл-херек эки чоруур апаар.

Бистиң инитилеливисте демократчыдылганы чамдык кижилер бүзүрел чок көрүп, чонның бот-башкарыгазының дугайында бистиң чугаавысты тоол кылдыр санап турар. Ол чорудулганы чүгле чаа калбартып эгелээн болгай бис. Чонуң чугаалап турары ышкаш, чүрттап тургаш, көре бээр бис. Демократчылдга сандаргай чорукту өөскүде бээр чадавас деп хөй кижилерниң баштайгы үеде коргуп турганын сактып көрүкөром. Ынчалзажок кандыг-даа чамдыг чүве болбаан. Харын-даа чон бодунуң инициативазын идепкейлиг көргүзе бээрге, ажыл-херек эки чоруп эгелээн, ажыл кылбазынга чаңчыккан кижилер безин шимчеп эгелээн.

Кижилер идепкейзиңи, четпестерни контролюнга ап турар апарган. Командылап чаңчыккан удурткучу кижи мурнуку хевээр ам дүржөктанып шыдавас, ажыл кылбаатар, чалгаапайлар илерей берген, арагачылар коргар апарган. Бо угланышкынны уламчылап көрээли. Хөй чылдар дургузунда моөнелгеп тапталышкыныг бүгү чүүлдерни арылдыр чайладыры эргежок чугула. А бот-орулга-чарылга-биле болгаш эртем-техниктиг депшилге-биле бижыглаттынган демократчыдылга — ниитилел чаартылгазының эң-не идегелдиг магадылалы-дыр.

Партия эде тургустунуушкунну эгелээнде, од буурап дүжер деп, Барынын чүкте бүзүреп турганнар. Удурткулгада «чаа команда» кирген, кезек хөөреп, боттарының мурнукуларын шүгүмчүлеп каар — ооң сөөлүнде бүгү чүве эрги хевээр болур. Хөй кижилер ынчаар жордап турган. А эде тургустунуушкун ол сөстер эвес, а боттуг амыдырал болуп, социализм чаартылгаже бүзүредилдг бар чоруурун ам көрүп каап, девидеп эгелээннер. Эде тургустунуушкундан чүү-даа бүтпес деп бистиң кижилеривисти бүзүредирин бүгү «радиоүннер» амгы үеде бүгү чалгыларда оралдакшып турар. Социализмниң амыдыралчы аргалының болгаш шапкын хөңжүлделиин хүлээп көөр көңгүс хөөн чок болуп турар. Ынчалзажок ол халдаашкыннардан сезинмес бис. Эде тургустунуушкунну чүге кылбартканың, кандыг соруга-биле оны кылып турарын совет кижилер билир.

М. С. Горбачев чугаазының сөөлүнде заводчуларның айтырыгларына харыылаан.

Автоматтыг ролик-подшипник корпузунуң токарлыг автоматтар адыкчызы **В. М. Порталимов** мындыг айтырыг салган: заводта 20 ажыг чыл ажылдап, дериг-херекселдер өртектериниң канчаар өскерлип турарын көрүп тур мен. Киевтиң станок-автоматтар заводунуң токарлыг автоматтарының өртээ мооң мурнунда амзындан беш катап чиик турган. Энергия ажыглалының, чигезиниң талазы-биле характеристикалары хевээр арткан. Өртээ чүге өскерилгенин?

М. С. Горбачев. Дыка улуг айтырыгны көдүрдүңер. Силерниң шын, өртектерде — мөөнпеп садар өртектерде садып алыр, үүрмектеп садар өртектерде дыка будалчак чүүлдер бар, аңаа хамаарыштыр хөй чижектерни айтып болур мен. Ынчалзажок машина азы станок чеже-даа өртектир болза, ол мооң мурнунда бүгү кижилерге хамаан чок турган. Бо айтырыгны мооң мурнунда менден айтырбас турган нйик силер, чүге дээрге станоктар дээш төлевир ынчаарда ажылчыннарның ажыл төлевири-биле холбашпаан турган. Хөй кижилерге ол таарымчалыг болуп келген. А завод ам боду төлеп эгелээн — бот-орулга-чарылга ажылдап турар, ол эки-дир. Ынчалзажок силерниң сагыш човаашкынынарга каттыжар мен. Оон-даа хөйнү чугаалаайн: өртектериниң реформазы чокка экономиктиг реформа бурунгаарлавас. Өртектер тургустунуушкунуңун реформазы ам белеткеттинип турар. Улус ажыл-агыйы он үшкү беш чылче чаа өртектер-биле кирер деп бйлип турар мен.

Каттыжылышкынның күш-ажылчы коллектив чөвүлелиниң даргазының оралакчызы Социалистиг Күш-ажылдың маадыры **П. А. Виндюков** сөс алган. Бистиң бүдүрүлгевисте Силерге баймр чедирер арганы болгашывыска өөрүп түр бис. Михаил Сергеевич. Силерниң көлгенигерни, коллектив-биле ужуражмышкыныңарны ажылчыннарның үндезин эргежыктарынче СЭКП ТК-ның кичээнгейи, эде тургустунуушкун озуп, калбарзын дээш сагыш салышкынны кылдыр санап тур бис.

Эде тургустунуушкун бистиң заводта база бергезимээр, ынчалзажок торулбас кылдыр чоруп турар. Бергедээшкинден завод эде тургустунуушкунунуң ачызында уштуп үнүп шыдаан. Байдалды ам өткен бис, ынчалзажок кылыр чүүлдер амдаа хөй. Эде тургустунуушкунну канчаар кылыр дутайында инструкцияларның чогу эки-дир, бисте эде тургустунуушкун сеткилчүрээвистен боттанып турар.

Бистиң кылып шыдаан кол чүүлүвүс болза бодувустуң күжүвүске бүзүрел чок чорукту ажып эрткинивис, перспективаны көрүп билир апарганывыс болур. Тургустунган айтырыгларны бистен ангыда кым-даа шинтирлеп бербос дээрзин тодаргай угаап-билип турар апарган бис, ынчангаш бөгүн заводтуң бүгү цехтеринде, бүгү салбырларда кижилер таарымча чок чүүлдерге, шүпшек чорукка болгаш таптазшкын үезинде тывылган еске-даа четпестерге удур демиселче дидиям-биле киришп турар апарган.

Заводта болуп турар чаартылгаларга улуг ролдуу партия организациязы ойнап турар. Коллективти башкарып шыдаар, шимчеңгир дыка хөй кижилерни сөөлгү үеде бүгү дериг-херекселдерже депшидип үндүрген. Ажыл-херекке ажылчыннарның хамаарылгазы база өскерилген. Социал айтырыгны боттандырарынче заводтуң киришкени улуг ужур-дузалыг болган — чүрттелга бажыннарын тудары көвүдээн, завод стадионун эде дерээн, заводтуң чемненилге комбинады эде кылдынып турар, чаа пионер лагерин бо чылын ажылгалга киирер. Ол база-ла эде тургустунуушкунуңун демдектеридир.

Ам-даа заводта хөй болуп артпышаан эрги дериг-херекселдер заводтуң хөгжүлдезинге шаптык болуп турар. Совет эртемденнериң 15 чыл бурунгаар кылганы вакуум сууругзунда термист болуп ажылдап турар мен. Ол дыка эки агрегат чүве, ындыг-даа болза ол дээрге заводтуң терминиг бүдүрүлгезинде бежен чылдардан бээр шинээдип келген техниктиг чаа чүүлдериниң дың кара чаңгыс чүүлү-дүр. Продукцияны делегейде эң тергиин деңнелдерге чедип турар кылдыр бүдүрер арганы биске бээр амгы үениң техниказын эртемденнер дарый чогаадыр ужурлуг.

База бир чүүлүң дугайын чугаалаар бодап тур мен. Заводтуң чүрттелга бажыннарын хөйүг тудуп турар, ынчалзадаа тудуг шөлүн заводтан дыка ыракка тускайлап турар — оруккa дөрт шакты чарыгдаар-дыр бис. Оон түнелинде кижилер бүдүрүлгеден үнүп чоруп турар, хөй кааът 130 бажың чүрттелга фондузуг заводка кадрлар доктаамал чедишпейн турар. Моссовет эде тургустунуп, тудуг кылыр участок тускайлаарда заводту бодап көөр боор деп идегел бар.

М. С. Горбачев. Силерниң ажылчын саналынар. Павел Алексеевич, биске дыка чугула болуп-тур. Эде тургустунуушкунуңун политиказы ажылчыннар ортузунда быжыглып турар дээрзин силериңи чугаалардан билдим.

Чүрттелга бажыннының дутайын шын чугаалап тур силер. Ол айтырыгны Моссовет шинтирлээр ужурлуг. Москвада — транспортта-даа, садыгда-даа, амыдырал ачы-дузазинда-даа дыка хөй социал айтырыглар мөөнелгеп-дир Бо он чыл дургузунда. Москваның 850 чылынга уткуштур, ажыл-херекти экижидер деп сорулга бар. Ылангыя ачы-дуза чедирер черлерге дыка хөй бажыңнарны найысылалдың төвүүге бээр, кафелерни, рестораннарны, столоваяларны, чем чий каапгар черлерни ажыдар деп бодал бар.

Социалистиг Күш-ажылдың Маадыры хоюглакчы **И. М. Мотова** чугаага киржи берген. Бистиң бөгүүгү ужуражылгавыс партиянын, бистиң чуртувустуң амыдыралынга харыысалгылг үе-чадада — партияның XIX Бүгү-эвилел конференциязынга белеткелдиң үезинде болуп турарыы чугуладыр. Бергелер бар-даа болза, завод коллективи бирги чартык чылдың планын хуусаа бетинде, партконференциямын ажыттынар хүнүнге чедир күүседир деп бедиткен социалистиг хүлээлгени алган. Бо дээрге биске онза чугула пункт болур. Хүлээлгени ёзу барымдаалап албаан болгай бис. Бүгү чүвени бодап, санап турган бис.

Заводтуң эде тургустунуушкун оруунче шилчээни бодунун эки өзүмүн бере бергеи дээрзин бөгүн чугаалап болур бис. Аңаа бүдүрүлге дутайында чаа Хөөйлу идиг бергеи. Бо чылдың январь бирдеи эгелеп чугула айтырыгларны диимни-биле шинтирлээр, келир үеже улут бүзүрел-биле көөр апарган бис. Чаңгыс чүүлден — керээлиг хандырылгадан еске боттарывыстың даалгалаарывысты күүседир турар бис. Ол чорук чүгле бистиң бурууву-биле эвес, бистиң дыка хөй хандырыкчыларывыстың, иланган биске коогур үезинде металл, чугула дериг-херекселдер бербээн черлериниң буруузу-биле болуп турары хомудавчыг. Бис хая-даштыг-даа болза андара каапгар бис, ынчалзадаа — заводта эде тургустунуушкун чоруп турар, а хандырылга адыры хожудап турар.

М. С. Горбачев. Заводта ам эң кол чүүл — техниктиг эде дериишкин болгаш социал адырны хөгжүдери деп бодап тур мен.

СЭКП-ниң XXVII съездизиниң делегады хептекчи-дарган **А. Е. Афонин** мынча дээн: Өөредилгениң, кадрлар белеткелиниң айтырыгларынга чугаалашкан СЭКП ТК-ның Пленуму чоокта чаа болуп эрткн. Хөй чүүлдү болза шыдаар, ылаптыг шинтпир үндүрер кижилер эде тургустунуушкунга херек болуп турар.

Бо талазы-биле мен тодаргайы-биле чүнү кылып турар мен? Бистиң № 11 ПТУ-вуска, шефтен турарывыс школаларга үргүлчү барып турар кижи мен. Өзүп орар салгал-биле чугаалажыры менээ солуп дээрзин дорт чугаалаайн. Олар база соңуургалдыг боор деп бодаар мен. Аныяктар ажыл дутайында, ниити амыдырал дутайында хөй-ле айтырыгны салып турарлар. Ындыг беседа-лар биске херек. Биске кадр ажылчыннарга-даа, оларга-даа херек. Бис бот-боттарывысты ынчан эки билчип алыр бис, а ниитизи-биле билчип алыышкын — ол дээрге кайгамчык улуг күш-тур.

Сөөлгү ийи чылдарның өскерлиишкиниери чүл? Демократчыдылганы бижыглаары, ажык-чарлыг чорукту калбартканы — эң кол чүүлдер-дир. Бо чүүлдер дээрге ажылчыннар коллективтеринде аңаа сөстер болгаш күзелдер эвес, ол дээрге ажыл, ажылчын халызааларының чаа, улам хостуг деңнели-дир.

Бис бодувус бригадирлерни, цех. начальнигни соңгуп алган бис. Ол дээрге будүрүлгени башкарарынга ажылчын кижиниң саавын кырында эвес, а ажыл-ишчи киржилгезиниң боттуг илередээшкини-дир. Ол үүлге сагылга-чурумну быжыглаар, харыысалганы бедидер эвес, харын кол-ла чүүл — ажылчын кижиниң санал-онаары, бот-идепкейи коллективке херек болгаш аңаа чугула дээрзинге оон бүзүрелин бадыткап турар.

Ажык-чарлыг чоруктуң болгаш демократчыдылганың байдалында бистиң чедишкиниерибиз база частырыгларывыс болгаш бергелеривис улам-на тода көскү-дүр. А сөөлгү чүүлдер черле четчир. Металлдың шынары чавыс болуп артып турары бистиң шинтирлээр айтырыывыс ол. Чижээлээрге, Челябинскиниң металлургия заводу эки металлды берип турар. Новокузнецкиниң металлургтары ону үүле ыңчаар кылып болбазыл деп айтырыг тургустунуп келир: бо чылын олар биске шынар чок металлды беш вагонну чорудуп бердилер.

Бистер, дарганнар, бодувустуң коллективтиг чагаавысты ажылчын-металлургтарга чорудар деп шинтирлээн бис, олар бисти билип, ажыл-херекке хамаарылгазын өскертирингге бүзүрээр бис. Ажылчын ёзу-биле ындыг болуур-даа ужурлуг. Ниитизинбиле бисте бергелер бар. Ынчалза-даа бистер, үүү даар чүвел, чепсээвисти дужаап бербейн-дир бис. Бистер ажылдаар деп күзелдиг бис, шыдаар-даа бис. База бодувустуң ажылчын хүлээлгевисти күүседир бис.

М. С. Горбачев. Силерни дыңнап олура, мен бодумга база катап айтырыг салып олур мен: эде тургустунуушкуннуң дайзыны кайдал? Бистерниң боттарывыстадыр. Кым кандыгыл дээрзин эде тургустунуушкун илередир. Ийет, бис байдалдарны өскертип тур бис, ынчаарга байдалдар база бисти өскертип турар-дыр. Кым-на эде тургустунарын күзевес болдур, оруктан чайладыр херек. Маңаа черле принципиалдыг болур херек.

Силер бүдүрүлгеге демократиняны хөгжүдери дээш шын ажылдап эгелээн-дир силер. Ол шутумну уламчылаар херек. Ындыг шаап халдаашкын кым-бир кижиге таарышпас болбайн аан. Ынчалза-даа дорт чугаалаар мен: бистиң бүгү-ле политикавысты ажылчы чоннуң эрге-ажыы дээш боттандырып турар болгаш ол угланышкынны бижыы-биле тудуп көрээлиңер. Бир эвес бюрократизм эгелээн чаартылгаларны база катап доктаадыптар болза (а ындыг чүүлдер тургулаан), ол чүртка өлүмүгүр чүүл болур. Ынчангаш мурнувуста шыгны-ла демисел туруп турар.

Беш чыл планын күүседири дээш бистер чүнү кылган бис? — деп, бүдүрүлгениң кол корпузунуң партбюро секретары **Ю. М. Давыдов** чугаалаан. Керээлер ёзугаар хандырылга күүседезиниң бир-ле дутаарында цех чүс хуу кылдыр чедип алган. Алыс түнней барымдаалап төлээр ажылче бригадалар шилчээн, ол чорук дораанна бедик, ажыктыг чорукту бере берген. Кым канчаар ажылдап турарын, кым оларга херегин, а кым херек чогун — ажылчыннар ам боттары-ла көре берген. Мастерлерни база ажыл-ишчи шынарларын көрүп соңгуп ап турар, мастерден анаа-ла ойталаар чорук база таварышкылаар.

Бичe сериялар цехиниң транспортировщиги, цехтиң күш-ажылчы коллективиниң чөвүлел даргазы **А. А. Калюжин** мындыг айтырыг салган: күш-ажылчы коллектив чөвүлелиниң уставын чогаадып кылыр ирги бе? Ажылчы инициативаны, чөвүлелдиң эргелерин кызыгаарлай бээр кандыг-бир инструкция хевирдиг, ындыг уставты чогаадып кылыптар ийне деп айыылдыңы бар.

М. С. Горбачев. Бистиң экономиктиг реформавыстың үндезини, бүдүрүлге демократизязы тургустунар ужурлуг үндезин— Күрүне бүдүрүлгезиниң дутайында Хөйлу бар. Ол Хөойлуда күш-ажылчы коллективтиң эргелерин болгаш хүлээлгелерин тода айыткан. Ынчаарга, ол Хөойлуга чамдыктар «хомут» кедирге кааптарын, бүдүрүлгелерни база катап командылап эгелээрин оралдажып турар. Чок, эштер, Хөойлуну эдерип, үрээрин кымга-даа чөпшээреп болбас. Хөойлуну хүндүлээр болгаш шыңгыы сагыш херек.

Кандыг-даа инициативаны бөөй тудуп каар дээр болза, күзээе чүс-чүс уставтарны, чүс-чүс инструкцияларны чогаадып ап болур. Ажыы-биле чугаалаарга, дыка хөй кижилер инструкция ёзугаар чүрттап чаңчыгып калган, оларга ынчан дыш болур. А эрги аппарат дыка хөй инструкцияларны эндере үндүрүп каапкан. А түңнели чүл? Ам бот-орулга-чарылганың салдары-биле, демократчыдылганың түңнелинде инициативаның хады, состерниң эвес, саазыннарның эвес, а боттуг ажыл-херектериң хады — адаандан болганчокла көдүрлүп турар-дыр. Эде тургустунуушкуннуң ийиги чадаглының онзагайы ында.

Заводтуң ажылчыннары-биле байырлажып чоруп тура, М. С. Горбачевтуң чугаалааны болза: бистиң силерниң-биле аравыста карышкатар чогун көрүп турар мен. Партия биле ажылчыннаңы эде тургустунуушкунның мурнуку одурүүнда чоруп орар болгаш СЭКП Төп Комитеди бо хүнгү ужуражмышкыны шинтирлиг шавар халдаашкыныңың мурнунда шакты дең-нең алыры кылдыр көрүп турар. Кол-ла чүве—силер болза ээ болуп, күш кирип турар-дыр силер, бот-орулга-чарылгаже, бот-тускайлаң чорукче, бот-боттарының хамаарылгазының нормаларын демократчыдарынче чүткүл тыптып келген-дир. Шак-ла ынчаар турар черек: чүрттүң салымчолу чоннуң холунда, силериң ажыл-херээңерде болгай.

Силериң заводуңарның коллективиниң барык чартык кезии херээженнер болуп турарын билир мен. Бистиң ужуражылгавыс Март 8-тиң бүдүүзүнде болуп эртип турар. Ынчангаш бо үени ажыглааш, частың шак бо кайгамчык байырлалы-биле херээженнерге чүректиң хамыздан байыр чедирейн. Силериңнең шуптуларга чедиишкиннерни күзеднм!

М. С. Горбачев-биле кады заводка СЭКП ТК-ның Политбюро кежигүнү, секретары, СЭКП Москва хооркомунуң бирги секретары Л. Н. Зайков чораан.

(СЭТА).

ЧАГЫГДАН КИИРЗИН, КЫЛЫП БЭЭР

Чадаана хоорайда үлетпүр комбинадының өг кылыр цехиниң кылган өлдерии республиканың кайы-даа булуңнарында көрүп болур. Цехте 15 ажылчын бар. Эртикен чылын 120 өгүү бүрүн дерип кылгаш саткан. Оон бүдүрүлге 563 муң рубль орулганы алган. Чылда план 130 өгүү кылыр. Моон алгаш көөрге, бүдүүлге 10 өгүү чедир кылбаан-дыр. Моон чылдагааны чүдел? Чагыглар эваэш. Бо чылдың эгезинден бээр Улуг-Хем районуң «Ак-Туруг». Каа-Хемниң «Ленинчи орук». Таңдыда «Коммунизминиң герели» совхоздардан 23 өг мыкы, бүрүн дериг-херекселдерни кылып көрүнер деп чагыг киргеп.

— Бүгү Тывада өг чедишкени ол чүве ийикпе, азы совхозтар бот-орулга-чарылга, бот-акшаланыышкынче киргеш-биле холбаштыр бистиң кылып турарывыс өг херекселдериниң өртээ аар деп бодаап, чагыг киирбейн турар чадавас — деп, Чадаанада райүлетпүр комбинадының директору Идам Доңгур-оолович Ооржак чугаалап турар.

Ынчаарга ам чагыглар-ла киирзин деп боттары база аңаа-ла манап олурбас, барын талакы районнарның чамдык совхозтарынга барып, оларның удурткучулары-биле малчыннарга өг дугайында айтырыгларны чугаалашкылаан. ынчалза-даа олардан чагыг киирбээн. Бүдүн цех баштай киргеп чагыгларны кылып эгелээн. Бир эки чүүл болза, 30 өгүнүң түгле ыяжын кылыр деп шиитпирлээн. Чүге дээрге өг хамазы, хараачаларының, ыңаа, өскээр чугаалаарга, чүгле өгүнүң марказын (ыяжын) хереглээр ажыл-агыйлар, малчыннар турар. Ол иетелде-херетлелди өөренип көргени эки. Оон ангыда бо бүдүрүлге 40 кудук казар дугайында база керээ чарган. Бот-орулга-чарылгаже киргенде арга-ла херек.

Амгы үеде хөй орулга алырының бир эптиг аргазы болза, продукцияның шынарын эжидери. Чадаананың үлетпүр комбинадының кылып турары хараачаларның шынары багай дээр дугайында хомудалдар бары чажыт эвес. Амгы үеде хараачаны шуутайдан хырбалап кылып турар. Ону ынчаар кылыр деп технологияны үстүкү чердердем бадылап каапы ындыг. Хадыңдан хараача кылып болур, ынчалза-даа ынча хөй хадың кезерии комбинатка кым-даа чөпшээревес. Шуутай хараачаның үреливчел болуру билдингир. Оон хуусаазы ийи чыл, а өртээ 33 рубль. Хадыңдан хараача кылырга, оон өртээ улут апаар, хол-биле чазап кылырга ындыг.

Өгнүң хаазын ук цех шарландан чазап турар. Ону Улуг-Хем районнуң девискээринден чөпшээрээн, ол материал ам эвээжкээн. Шаанда бистиң өгбелеривис өгнүң хаазын талдан кылып чораннар. Бо цех ындыг материалдан хаазы кылып болбайн аан, ынчалза-даа Хемчик унунда узун суук талдарны кезерии оларга чөпшээревес. Ыңааларны дыт манзаны улам бичииледи дилдиргеш, станоктарга тырыкылады чондуруптарга, ыңаанын диаметри дөрт сантиметр болуп турар, ындыг ыңаанын хээрээ аажок, будун-даа таваржы бээр, бир өгге 90 хире ыңа херек, продукцияның ыңынарын хынаар комиссия цехтиң белетизээни ыңааларының 20—30 хирезин (бир өгнүүнден) холуп кааптар. Артык чарыгдалдар үнер.

Өгнүң эргин-хаалгазын харын таарымчалыг материалдардан — поштен, шивиден кылыр. А өгнүң куру, базырыглар, ыңаа салдырыктарын кылып турарының шынары черле эки. Ол чүүлдерге калбак кожаланнарны, тесьма дээр материалдарны, пресс баглаар шпагаттарны ажыттлап турар. Өг ыяжындан аңгыда огге эптиг бичии столсандайларны, үлүгүрге, аптараларны, комодту цех кылып турар.

Өгнүң кидизи база өскедаа дериг-херекселдери чоккa түгле өг ыяжының өртээ 358 рубль. Өг ыяжын аңгылап садар дугайында айтырыгны чоокта чаа СЭКП об. комунуң пленумунга бир малчын чугаалаан болгай. Ынчангаш ам Чадаанада үлетпүр комбинады өг ыяжын түгле совхозтарга эвес, харын хуу чагыглар ёзугаар база кылып бээр.

Дадар-оол ООРЖАК.
Чадаана хоорай.

ШЕВЕРЛЕКЧИ ЗОЯ СЕНДИ

Кызылда тудугчу Нина Доңгактың аныяктар бригадазы хавак кырында 133 ааллиитти чурттаар бажыңны ажыглалга киирер дээш дургедээшкинниг ажылдап турарлар.

Ол комсомолчу-аныяктар бригадазы өрээл бүрүзүнүң ханаларын дең-дески кылдыр, бедик шынар-биле күүседип турарлар.

Бо чылдың бирги кварталында тудут-монтаж ажылдарын дургедээшкинниг, шалынчы ажыл-иш-биле доозарым, партияның XIX Бүгү-эвилел конференциязын бедик көргүзүглер-биле утмуурун ол аныяктар хүлээнип алган.

Оларның бригадазы эрткен ийи айда бедик көргүзүглүг болган. Ында аныяк шеверлекчи бүрүзү ажылга озалдап кээрин соксатпан. Хожудаашкын дээр сөс биске шуут уттундурган деп бригадир Нина Доңгак чугаалап турар.

ЧУРУКТА: ол бригаданың мурнакчы ажылчыны, бедик мергежилдиг шеверлекчи Зоя Түлушовна Сенди.

Ондар ОХЕМЧИКТИҢ фотозу.

СЭКП ТК-ның февраль (1988 ч.) Пленумунуң шиитпирлерин деткип турар

ЧҮҮЛДҮГЗҮНҮҮШКҮН

Совет Эвилелиниң Коммунистиг партиязының Төп Комитединиң февраль (1988 ч.) Пленумунга СЭКП ТК-ның Чиргиге секретары М. С. Горбачевтуң «Чаартылганың идеологиязын — революсчу эде тургустуунушкунга» деп илеткелиг солуннардан номчаап, улуг сеткил ханышкын-биле чүүлдүгзүнүп деткээн иен. Михаил Сергеевичиниң ол чугаазындан тайбың темазын онаалавышаан, «...ядролуг чепсекти кызырарының дугайын дээди деңнелге ыылдыгаан Вашингтон Кергээзин чепсеглээшкининиң боттуу-биле дүжүрериниң агеэзи деп санап турар бис. Ындыг болуруң, ооң уламчылаашкыныг болуруң чедип алыр дээш туржуп турар бис» — дээнинге канчап чопшээрешпес бис.

Од төөгүлүг, политиктиг, делегей ужур-дузалыг документиге ийи күрүненин талазындан ат салган чорук — бурунгаар дешилгелиг бүгү кижи төрелгетенге келир үениң салгакчыларынга чырыткылыг аас-кежиин ажыдып берген. Бүгү-ле кижилер дең эргелиг, бот-боттарын чоок кылдыр биичип, демократчы болгаш хостуг чурттаарын кеззеде күзеп, бодап чоруур болгай.

Массалыг узуткаашкынның чепсээ чок ындыг тайбың делегейин тургузарын үе негеп келген. Бо талазыбиле туруштуг болгаш бот-туг ажылды СЭКП социалистиг лагерьниң чурттары бир дем-биле могаг-шылаг чокка чорудуп турар.

Чоон-Хемчик районда «Чыраа-Бажы» совхозтуң ажылчы чону, бүгү совет улус-биле бир домей, СЭКП-ниң даштыкы политиказын чүүлдүгзүнүп деткип, он ийиги беш чылдың планныг даалгаларын чедиишкиниг күүседир партияның XIX Бүгү-эвилел конференциязын төлептиг уткуур дээш ажылдап турар.

Оолак КАРА-САЛ,
Чоон-Хемчик район.

ИДЕГЕЛДИГ ЧҮТКҮЛ

Партия Төп Комитединиң Пленумунуң материалдарын солуннардан кичээнгейлиг номчуп тамыштым.

СЭКП ТК-ның Чиргиге секретары М. С. Горбачевтуң АКШ-тың президентизи Р. Рейган-биле ядролуг чепсекти улуттаарының дугайын-да дугуржулгага ат салганы делегей политиказынга, кижи төрелгетенниң төөгүзүүге улуг ужур-дузалыг болуушкун болган болгай. Дайын айыылын караам-биле көргеп, аңаа кирипкен мен. АКШ-тың октаяны ядролуг бомбадан Японияның Хиросима, Нагасаки хоорайларынга хөй-муң кижилерниң улуттаттынганың, бо хүннерге чедир

оон халаптыг уржуунуң арлып читпээнин делегейниң дешилгелиг бүгү чону билир болгаш ону кажан-даа утпас. Шак ындыг халапты болдурбас деэш Коммунистиг партияның, Совет казактың хүн бүрү ап чорудуп турар тайбың политиказының шынарынга делегей бүзүреп турар.

Бистиң партиябыстың быжыг тайбың деэш шиитпирлиг чорудуп турар даштыкы политиказынга байыр чедирип, бүгү совет улус-биле бир домей, оон чедиишкиннерни деткип тур мен.

Алексей АДЫГБАЙ,
дайынның болгаш күш-ажылдың хоочуну.

УГААН-САРЫЫЛДЫҢ ТИИЛЕЛГЕЗИ

«...Нашингтон кергээзинге ат салдынганынга оожургаарының болгаш сеткил амыр олурарының чылдагааны турбас, америк администрация солуң эзелеп, кергээ деэш туржуп турлажок антисоветчи, антикоммунистиг шуугаашкында кончуг салдарлыг барыын күштериниң аайынга кирип турар...» деп, СЭКП ТК-ның февраль Пленумунга М. С. Горбачев чугаалаан. Ону тайбың деэп демиселге совет кижи бүрүзүн серемчилеп, деминг быжыг турушче кыйгыдыр деп, билип турар мен.

Пленумнуң шиитпирлерин бүгү совет кижилериниң делегейниң дешилгелиг чонунуң долузу-биле деткип турарынга каттыжып, аңаа өөрүүр мен.

Владимир СЕНГИЖИК,
күш-ажылдың хоочуну.
Кызыл хоорай.

Коммунист дугайында чугаа

ТУДУГЖУНУҢ АЖЫЛ-ХЕРЭЭ

Февральдың эгезинде чырлыг эртеннериң бирээзинде, «чыткан хөй тургустас, чүстүг сиген сый баспас» деп чонның чугаалажыры ышкаш, ындыг оожум, топтуг, томаанныг аныяк эр-биле ужуражып, чугаалаштым. Хандагайтының септелге-тудуг участогунда ажылдап турар дөрткү разрядтың бызаачы-тудугжузу Николай Данчанович Моңгуш деп кижи болду. 1978 чылдан эгелээш, Хандагайты суурга чаа тутунган болгаш септелгезин кылган чурттарга бажыңнарында ооң буянныг шевер холдары дегбээн ындыг чудуктар, ооргалар, маңзалар, соңгалар, эжиктер, хаалгалар ховар деп сөглээр болза, частырыг болбас боор.

1979 чылда Н. Д. Моңгуш тудугжулар бригадазының бригадири апарган. Ынчан бригадага колдуунда 8-тен 11 чедир тудугжулар ажылдап турган, сөөлүнде ону ийи бригада кылдыр үскеп, а Николай Данчановичиниң бригадазынга алды кижи арткан. Ооң № 1 бригадазы тудугнуң планныг онаалдаларын он бирги беш чылдың дургузунда үргүлүг ажыр күүседип келген, эртиен чылын бригадага күш-ажылдың бүдүрүкчүлүү 9,3 хуу өскен, 197 муң 900 рубльдиг септелге-тудуг ажылын кылган.

— Райкүүском ажылдакчыларыы чурттаар бир бажыны бистиң бригадавыс чоокта чаа тудуп доозан, ында ам үгле богун аштаар, будуур, чугайлаар ажылдар арткан, ынчалзадаа төлевилелде көрдүнмээн черде — өске девискээрде тутткан дээш, ол бажыным «Тыва хамааты тудуг» трест хүлээп албас — планга киирбес деп турар сураг бардыр — деп, Николай Данчанович арай шыжыгып чугаалаш, оон ыңай мынча дев уламчылады:

— Кижиниң кылган ажылы элеп төнер эвес, плаига киирер-киирбес-даа болза, белен бажыңны чон ажыглай бээр-ле ийиндир. Ам Хандагайты суурнуң мурнуу талазында микрорайонда чурттарга бажыңнары тудуп турар бис, бистиң черле тудуг кылып турар девискээривис ол чүве. Тудуг материалдары үзүктелип турганының ужурундан районнуң септелге-тудуг участогу нинтизи-биле эрткен чылдың планын күүседип шыдаваан. А бистиң № 1 бригаданың кежигүннери арага-дары ишпес, ажыл шагы үспес, чүрүм-сагыгаавыс эки, бот-боттарывыска дузалажырывыс ажык, аравыста найыралывыс быжыг, ынчангаш чедиишкиниг ажылдап турарывыстың ужуру-даа ында чүве. Чижээ, коммунист Байыскылаң Доржуевич Кара-Сал-ак сеткилдиг, кызымак ажылдап, ажылхерек дээш бедик харыысалгалыг болгаш үлегерлиг чоруун эш-өөрүнге көргүзүп, бодунуң дуржулгазын аныяктарга дамчыдып берип чоруур, ол — аныяк тудугжуларның: Алексей Дагбыш-биле Кызыл-оол Ховалыгның дагдыныкчызы, оларның билиг-мергежилди шиңгээдип алырынга, сагыгга-чүрүмнүт болуруңга улуг салдарны чедирип келген. Мен бодум Тарас Куулардың дагдыныкчызы мен, аңаа бодум шыдаар шаам-биле дузалажып турар мен, ону ам партия кежигүнүнге кандидат кылдыр хүлээп алган.

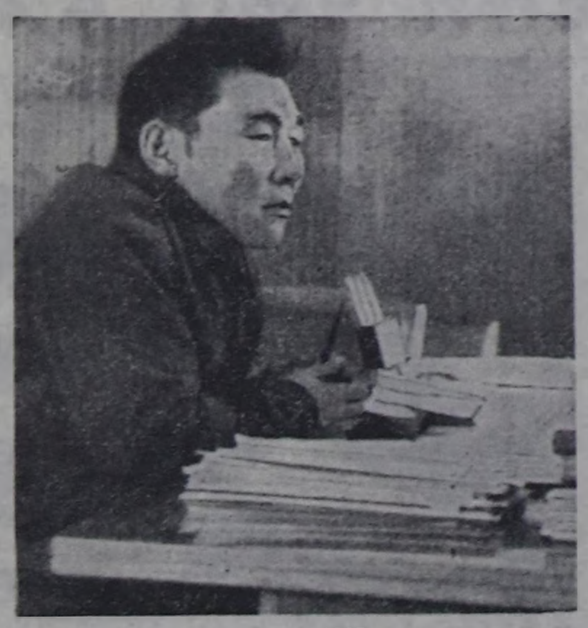

Николай Данчанович Улуг Октябрьның 70 чыл ооңга тураскаатказын Бүгү-эвилелдиг социалистиг чарыжынга эң түңнелдерни чедип алганы дээш СЭКП ТК-ның ССРЭ-биң Министрлер Чөвүлелиниң, ВЦСПС-тиң болгаш ВЛКСМ ТК-ның база профэвилелдериниң Тыва область төвүлелиниң Хүндүлел бижиктери-биле шаңнаткан, эрткен чылда районнуң тудуг талазы-биле чемпиону — «1987 чылдың чемпиону» лентаның эдиектизин болган.

1972 чылдан бээр партия кежигүнү Н. Д. Моңгуш хөйнинти ажылынга идепкейлиг киржип чоруур. Тудугнуң болгаш үлетпүр тудуг материалдарының ажылчыннарының профэвилел обкомунуң кежигүнү, Өөрү районда септелге-тудуг участогунуң профкомун 6 чыл ажыг үеде дараалап келген. «Бо шагда партия болгаш чалак чонуң амыдыралынче кончуг сагыш салып турар апарган үе-дир бо. Изиигни ишти дивейн, соокту соок дивейн, кадыг ажыл кылып турар улуска дыштаныры болгаш эмнедири чугула, ынчангаш путёвка черле херек боор-дур. Бистиң тудуг участогунда 20 чыл ажыг үеде ажылдаан дыка хөй кижилер ынмачага чедир чаңгыс-даа катап курорттарже путёвкалыг дыштанып чорбаанар. Моон мурнунда чылдарда бисти путёвкалар-биле шүут хандырбайн турган. Эрткен чылын 5 путёвка келирге, оларны тудугжуларга арай боорда хувааган бис, ам бо чылын «Үш-Белдирже» үгле-чаңгыс путёвка берген» деп, Николай Данчанович профком ажылынның дугайын чугаалап оргаш, тудугжу эпеоруңге сагыш човаашкынын, сеткилиниң хомудаанын илередти.

— Он чыл ажыг үеде арага амзап көрбээн — аараш, ону каггаи кижи мен, ооң ужурунда ынчалганы ол боор, мени арага ишпес чорук дээш демисел чорудар ниитилелдиң бистиң коллективте эге организациязының дараазынга бала соңгуп алганнар. Кылыр ажыл дээрге баш ашкан үүе-дир ийин — деп, Н. Д. Моңгуш тайылбырлады. — Арагалаар чорук ажылга саатты, сагыгга-чүрүмну сандарадыр үүе болганда, аңаа удур, ону болдурбас дээш элээн хөй боттуг хемчеглерни ап чорутканывыстың түңнелинде бистиң ажылывыс дыка шүүдээн, кижилерниң амыдырал-чурттаргазы база ажижип турар боор-дур.

Николай Данчанович беш уругнуң адазы, оларның улуу — Ольга Кызылда пединституттуң белеткел курузунда, ооң бичези — Франческа Назаровскиниң медицина училищезиниң бирги курузунда, Шораан биле Шолбан Хандагайты ортувак школазының 9-ку болгаш 10-гу класстарында өөренип турарлар. Эң хеймери — 5 харлыг Сылдыс садикте «сургуулдаар чер» чедиишпес болганындан кыргаа-авазы-биле кады бажыңында «кичээлдээң» олурар, а ол уругларның авазы — Мария Байыровна район төвүнүң школазында дыка хөй чылдар дургузунда амыр эвес ажыл-ишти кылып турар ажылчын кижи болду. Шораан биле Шолбанга дүшпаанымга арай хомудаксаан мен, чүге дээрге ындыг малгалыг ажылчын ада-иениң ажыл-төлдери кайы хире өөренип турарын, ылаңгыя билиглериниң «дүлгүүрү» — оруе дылды, эртемнериниң «хаалы» — математиканы, ол ышкаш физиканы болгаш эртем-билиглериниң ооң-даа өскө үндезининерия кайы хире шиңгээдип ап турарын, хөй-иитинти ажылынга идепкейин, моон соңгаар чүүү чедип алыр дээш күзелин айтырып чугаалаштаан болза, дыка-та солун болур турган ийик, ынчалза-даа оларның-биле ужурашы бээр үе база турар боор дээринге бүзүрээр мен. «Шак ол хире ажылчын болгаш буянныг ада-иелиг турган болзумза, оларның ат-алдарынга төлептиг болур дээш, та кайы хире ылып өөренир мен ийиндир» деп бодал бо кижиниң бодун безин алдаайгаар-ла сонуургады бээр чорду.

ЧУРУКТА: коммунист Николай Данчанович Моңгуш.

Моңге МОНГУШ.

МЕХАНИЗАТОР ЯН ШАҢНАА

ЧУРУКТА: Өөрдө «Коммунизмче орук» совхозтуң механизатору Ян Яковлевич Шаңнаа «МТЗ-80» маркалыг трактороиу башкарып ажылдап турар. Ол бодунуң башкарган күүүлүг техниказы-биле кандыг-даа ажылды «сыяз бээгеи турар.

Эрткен чайын мал чемпериниң белеткелиниге ол күженишпкиниг ажылдаан. Бо хүнперде кыштагларже мал чемперии дажыглап турар. Бо комсомолчу механизатор эрткен чылдың түңнелинде бедик күш-ажылчы көргүзүтлерлиг болуп, механизаторлар аразындан чемпион атты чедип алган.

Иван ДАМБАНЫҢ тыртырган чуруу.

«Шынга» чагаалар

ХОЖУДААШКЫНЫ ЧҮДЕЛ?

Барыын-Хемчик районнуң тудуг организацияларының январь айда ажылын түңнээн. «Тыва даг-дугу» комбинаттың септелге-тудуг эргелери планын 113,8 хуу күүсеткеш, чарыштың мурнуку одурүүнче үнген. Дээре көргүзүглерни «Тыва агроүлетпүр тудуг» каттыжышкынның АКМК-зы, Кызыл-Мажалыкта септелге-тудуг участогу, Ак-Довуракта № 3 орук-септелге-тудуг эргеледи, орук-септелге-тудуг участогу чедип алган.

Чамдык коллективтерниң планын үскенинден ниитизи-биле район кергээлиг ажылдарыны 91 хуу, бодунуң күжү-биле кылыр ажылдар 84,2 хуу күүсеттиниген. Кол тудуг организациязы — «Тыва даг-дугу тудуг» эргелеп кергээлиг онаалдазының 77 хуу бөстандырган. Бодунуң күжү-биле кылырын үгле чартыын кылган болгаш 200 муң рубльди чедир шиңгээдип албаан. Кызыл-Мажалыктың түүйбу заводу база ындыг байдалдыг.

Эргелелдиң бүгү участоктары долу күш-биле ажылдавазын. Ажыглалга кирер объектилериниң хуусаазы улап, тудуг хожудаашкыныг болган. Трикотаж-даарадылга фабриказының 60 ааг чурттаар бажыңы, Постоялый суурда № 137 бажың, универсалдыг магазин, эмнелге тудуу үезинде ажыглалга киргээн.

План күүсеттинмээнинин ылдагааны чүгле материалдар-биле четче хандырбазыкта эвес, ажылды организастаарында четпестер база бар. Хожудаашкындан уштуар деэш ажылын шүгдүнүп, үезинге негелдезинге дүүштүр эде тургустуларын удуртукчулар соңгаарлатпайн шиитпирлээри күзенчиг.

Александр ХЕРТЕК.

ӨЛ ХӨМҮР-ДАШ

Чадаанаанын хөмүр-даш разрезинден кээп турар хөмүр-дашты шынары багай, ол довурак холуктуг болуп турар. Суглапган черден каскавы кыппас, хөмүрээрин алгаш чыткаш, олчаан өжүп каар. Өзектеп оттулар мыштыг кижи-ле арай деп тургаш бичии кургагларын одап турар.

«Алдан-Маадыр» совхозтуң автогаражының интернадының, оске-даа албан черлериниң чанында оваа хүл чыдар. Ырак черден хөмүр-дашты экпеп соорткүүнге чеже кыбар-чаар чүүл чарыгдал үнмээн дээрил. Он-он тоннаа кыппаан хөмүр-даштың өртек-үнези та чеже чедип турар.

Разрез үжен ажыг совхозтарны, хөй-хөй уруглар албан черлерин, бүдүүлгелерин хандырып турар. Бир эвес продукцияның шынарын экижиттирбес болза, кыжын соокта чонуң чаш ажы-төлүү докуун аарып-аржып-даа болгай. Кайы-даа ажылга шынар кол негелде эвеспе? Бо талазыбиле чаартылгаларны кылыры чугула апарбаан бе?

Григорий КОМБУ,
пенсионер.

БОДУНДАН НЕГЕЛДЕЛИГ

Бии-Хеминиң Ээрбек суурда почта салбыры чонуң чагыттакан солуннарын, журналдарын болгаш оске-даа бижик-чагааларын саадатпайн чедирип, бээр талазы-биле эки ажылдап турар. Саяна Павловна Өпей-оол бо салбырын эргелекчизинде он алды чыл ажылдап келген. Солун-сеткүүл номчувас, чагаа-бижик албас өг-бүле бистиң суурда чок. Барык-ла өг-бүле бүрүзү чагыдылгалыг. Ынчангаш харылзааның амыдузазы кижи бүрүзүнүң амыдыралында көскү черни эзелеп турар.

Улус депутаттарының Ээрбек көдээ Советиниң депутадынга коммунист С. П. Өпей-оол каш удаа сонгуудуп келген. Чон-биле эвилелээлдек онаашкан ажылынга кызымак С. П. Өпей-оол 1988 чылдың солуннарынга болгаш журналдарынга чагыдылганы эки организастаан. Даандырган ажыл-херек дээш бодундан негелделиг эртелекчи, үениң негелдезинге дүүштүр почта салбырының ажылын эде тургускаанының түңнелинде солуннарны, журналдарны сеткүүлдерни чагыккылар чогуур үезинде ап турар болу берген.

Макар БЮРБЮ.

СӨӨРТҮП ЭККЕП ТУРАР

Үстүү-Ишкининиң эзим-аргаларында ам эртен эртеле шимээн-дааштыг апарган. Келир чылдың олалгазынга ажыглаар ыяш белеткелин Чадаанаанын ыяш ажылагайының Сүт-Хөл участогу белеткеп эгелей берген. Участоктун ажылдакчылары Сүт-Хөл районуун күрүне албан черлеринге, школаларга, эмнелгелерге оттулар ыяшты керээ өзугаар белеткеп берип чаңчыккан. Олар бо чылын ниитизи-биле 1500 кубометр ыяшты белеткээр хүлээлгедилгер.

Ажыл хайымыжкынныг, ыяш белеткелинде дөрт звено ажылдап турар. Ийи трактор, дөрт моторлуг хирээ бижыглаттынган. Ыяш ажылагайының ажылчыннары Үстүү-Ишкининиң, Хемчиктиң арга-арыгларындан чеже дыттарны, терекгерни токпак кылдыр белеткеп, будуун аштап, санитарлыг ажылды база чорудуп турарлар.

Звенолардан Шынар-оол Сарыгларның звенозу оскелерни мурнап турар. Трактористер Кертик-оол Моңгуш, Алексей Куулар белеткээн ыяшты удур-ла хереглээн албан черлеринге сөөртүп эккеп турарлар.

Бораш ОНДАР,
Сүт-Хөл район.

Бир чагааның изи-биле

АРГА ЧЕРЛЕ ТЫВЫЛБАС БЕ?

◆ Чурттап турар өрээлинден үндүрүп турар, кым дузалаарыл? ◆

«Дуза дилевейн базар аргавыс чок болду. Чүвениң ужурун силерге ам чугаалап бээйн» дээн сестер-биле танышканывыстың соонда чугааны Нина Хертековна Күжүгет уламчылавышаан, целлофан хапта суп каан документилерни стол кырынга салгаш, көргүслүшаан, тайылбырлады:

— Ачамыс ийиги болукпүн инвалиди, бир чартыы билиместээн кижи-дир ийин, оон бээр ам тос чыл чедип түр. Алыс боду тракторист кижи, «Барлык» совхозка ажылдап турду. Ам олурары бо. Алёшавыс аар кемдээшкинге таварышкан — деп чоруй үнүп ол чавызадыпкаш, орун кырында чыткан оглунче көрүндү.

1985 чылдың Чаа чыл дүезинде болган ол таварылганы ам катап сактып чугаалаары не кижиге, ылаңгыя ону дыннап чыдар аныяк ол кижиге оон-даа берге болуру чугаажок. Элээн боол чоруй, тергези-биле иттинип келгеш, Алексей бистиң чугаавыска киржи берди.

Шериг албан-хүлээлгезин эрттирип чоруур мурнунда Алексей мичангы Кызылдың районнар аразының «Сельхозтехника» каттыжыышкывының септелге-тудуг участогунга (ам Агроүлетпүркүркомнуң Кызылда септелге-техниктиг бүдүүлгези) токарылап ажылдап тура, бөлүк эштери-биле ам ада-иезин-биле олурары бо общежитие-баракты он дугаарлыг өрээлинге чурттап турган. Шеригден ээп чанып келгеш, коллективинге келирге, бүдүүлгениң душкенин аңаа дыңнатказ, документилерин эзидип берген. Бо общежитиеде чурттап турар көрзелдеринге мичангаш ол автоорук техникумунга өөрөп бергеш-даа, кээр турган. Ынчан база ол төрелгениң бажыңынга келген. Чаа чыл уткуп, ону демделеп турган үеде, таныыры эжи өөнүн иштинге хол дээп, эттей бээрге көрүп турар эвес, аңаа болчуп, чарып тура. Алексей бижек-биле балыглаткан. Оорга үүнүнге кемдээшкин болганындан ол бут кырынга туруп-даа, баазым-даа кылып шыдавас болу берген. Эмчиге чартык чыл чедир чыткан. Оон бээр үш чыл эрткен. Чээрби беш харлыг аныяк кижи шак мынчаар бирги бөлүктүң инвалиди болуп арткан. Эмчиден оглуң үндүр бижиптерге, бо-ла тудугжулар суурунда чурттап турар төрели болур кижиниң бажыңынга Нина Хертековна оглуң ажаап, хайгаарап чурттап турган.

Күжүгеттериниң өг-бүлезиниге аарышкылыг бо таварылганы олар-биле чугаалажып, оларга ону катап сагындырар ужурга таварыштым. Чүге дизе, тургустуүп турар айтырыг оон-биле холбашкан болуп турар.

Редакциияже чагаа бижип чоруткан Н. Х. Күжүгеттиң өг-бүлези-биле шак ынчаар таныштым. Ол чагаа бо. Ында мындыг одурүүлер бар: «Кызыл хоорайга кээп чурттаанымдан бээр үш чыл болуп тур мен. Оглум варкемдээшкинге таварышкаш, инвалид болуп арткан, өөмээзин база инвалид. Прокуратура чери келдиртип, олурупп турарынар ол бажыңдан үнүп берикер дээш туруп берди. Ийи инвалидтиг кижи кайнаар баар мен? Көдээже чоруур дээрге, эмчи хайгаралыында турар улус-тур. Берге байдалда таваржы бердим, ынчангаш редакциядан дузалажырын дилеп олур мен».

Тудугжулар суурунда Островная кудумчузунда он ийи дугаарлыг общежитие-баракты бир дугаар өрээлинде чурттап турар бо өг-бүлени оортан чүге үнүп берзин деп турарыл? Айтырыгның тургустуүп турарының чылдагааны ындыг. Оларның ам чурттап олурары бо өрээлге турган кижилер оон көже берген. Элээн үе иштинде ол ээп турган. Улус бажыңында оглуң азырап турган Н. Х. Күжүгет улуг эвес чаңгыс бо өрээлче кымның-даа чөпшээрели чокка 1976 чылда шак ынчаар көжүп кире берген.

Бо общежитие Тыва агроүлетпүркүркомнуң Кызылда септелге-техниктиг бүдүүлгелиниге хамааржыр. Ынчангаш ол өрээлден үнүп бээрин бүдүүлгениң администрациязы олардан негеп эгелээн. Өрээлден үнүп, хостап бербес болза, айтырыгны хоорайның прокурорунга чедир тургузарын бижимел сагындырыгга база дыннаткан турган. Үнүп бээр дээрге, кире бээр бажың чогундан, ол бүгүнү «кулак даштыбиле» дыңнап эрттирер ужурга таваржып турарлар. Оглунуң эмкедип турганы эмчизиниг чоок чурттаксаарын Нина Хертековна илереття. Ынчап чоруй айтырыг хоорайның прокуратуразынга кээп тургустунганы ол. Өг-бүлениң богунгу байдалын, сагыш-сеткилин билип турала, бүдүүлге черинге хамааржыр чурттаага шөлүн чөпшээрел чокка эзелеп, оларның көжүп кире бергенинден айтырыгның мынчаар тургустуүпүп турарын өг-бүлениң хереэжен эзлинге ужур-чөпбиле тайылбырлаарын кыстыым. Аңаа чөпшээрештилер. Чурттаага шөлүнүн электри ажыглалының өртээ кирер бижидилге база чогуур документилер чогундан төлеттинмейн турарын база көрдувус.

Бо общежитиениң хамааржып турары Тыва агроүлетпүркүркомнуң Кызылда септелге-техниктиг бүдүүлгезиниң эргелекчизи Н. И. Осипенко ол айтырыг талазыбиле ужуражырывыска, хоорай прокурору П. М. Судеркининиң адын салган шиитпирни көргүстү. Чурттаага шөлүн кара туразында эзлеп алган кижилерни оларга оске чурттаага шөлү бербейн, прокурорнуң санкциязы-биле РСФСР-ниң Чурттаага кодексизинчи тозан дугаарлыг чүүлүнге үнделилеп, административтиг чүрүм-биле үндүр көжүрерин ында айыткан болгаш Күжүгеттерни оларның эзлеп турары ол өрээлден үстүнде чүрүм бузулгаар үндүр көжүрер санкцияны бүдүүлге черинге бээрин ында доктаатказ. Бо общежитиеге улуг септелге майдан эгелеп чорудары кордүнүп турары-биле чурттакчыларны оон черле көжүрүп үндүрер апаар дээрзин удуртукчу дыңнатты. Ажылчыннарын ынчан чурттаага шөлү-биле хандырарын бүдүүлге боду холга алыр дээрзин ол чугаалады. Удурткунуун бодалы-биле чөпшээжин болур боттарының ажылчыннарын чурттаага шөлү-биле бирги эзлчегде хандырары оларга кол айтырыг. Ынчалзажок общежитиелеринде хостагган чурттаага шөлүнге контроль бүдүүлгениң талазындан кошкак, оон бузулуг эзэн болуп шыдавайн турарындан ында ажылдавайн турар кижилериниң олче кирер көже бергени хереченлеп турар-дыр. Прокурорнуң үндүрген шиитпиринде ону база айткан.

Чурттаага шөлүн кара туразында эзлеп алган кижилерни оларга оске чурттаага шөлү бербейн, прокурорнуң санкциязы-биле РСФСР-ниң Чурттаага кодексиниң тозан дугаарлыг чүүлүнге үнделилеп, административтиг чүрүм-биле үндүр көжүрерин ында айтык

СЭКП ТК-ның февраль (1988 ч.) Пленумунуң шиитпирлерин—амыдыралга

ХОСТУГ ҮЕНИ ЧӨП АЖЫГЛААР ДЭЭШ

ВЦСПС болгаш ВЛКСМ Төп Комитеди ажылдап база өөренип турар аныяктарның чуртталга байдалын экижидер соруулга-биле түскай доктаалды хүлээп алган. Ында 1988—1989 чылдарны «Аныяктар общежитиелериниң ийи чылы» кылдыр чарлаан. Ооң кол ужур-утказы — ол ийи чылдың дургузунда ук общежитиелериниң материал-техниктиг базазын быжыктырары. оларда чурттап турар аныяктарның амыдырал байдалдарын болгаш культурлуг дыштанылгазын организастаарын ажыдери.

Профобличөвүлелдиг болгаш ВЛКСМ обкомунуң секретариады адырлар проф. эвилелдерин. ВЛКСМ райкомнарын база күш-ажылчы коллективтериниң өөредилге черлериниң, ПТУ-ларның профэвилел болгаш комсомол комитеттерин доктаалга дүүштүр аныяктар общежитиелериниң материалдыг базазын быжыглаарының болгаш амыдырал байдалдарын экижидериниң талазы-биле тайылбыр ажылын калбаа-биле чорударын, тодаргай ажылдарны кылырын хүлээндирген.

Бо талазы-биле № 4 ХПТУ-нуң общежитие чөвүлелиниң, профэвилел комитединиң болгаш башкылар коллективиниң эки дуржулгазының дугайын макаа бижикседим. Общежитиениң дыштыкы-даа, иштики-даа каастагга, шимелдезин шеверин утка-шынарлыг кылганы келген кижиниң кичээнгейин хаара тудар. Аңаа кирип келирге ХПТУ-нуң сургуулдары канчаар чурттап турарын дораан-на көрүп болур: бүдүн ханада общежитиениң амыдыралын көргүскен улуг стендини аскан. Ында общежитие чөвүлелиниң тургузуун схемада көргүскен. Кым чүнү харыылаарын тодаргай бижээн. Чөвүлелдиң даргазы Кыламаа Монгуш оралакчызы Бар-оол Күулар дээрзин оон-на билип алдывыс. Этажтар дежурныйларының графигин тургускан. Ол ышкаш хүн чуруумун, комнаталарның санитарлыг байдалын, общежитиениң чурттакчыларының эртелерин болгаш хүлээглелерин, сонуургалдар-аайы-биле бөлгүмнериң болгаш клубтарның расписаниелерин аскан.

Общежитиеде бөлгүмнер канчаар ажылдап турарыл? Чижээлээрге, Е. С. Бьюшов удурткан техниктиг чогаалдыга бөлгүмү общежитиеге херектиг шкафтарны, сандайларны, хеп азырларны, столдарны болгаш өскедээ херекселдерни кылып турар. Ол бөлгүмүнүң кылган херекселдерин общежитиеде-даа, өөредилге корпузунда-даа көрүп болур. Хеп быжар болгаш даараар бөлгүмнерде (удурткучузу В. И. Ховратова) уруглар быжып, даараныр өөренмишаан, боттарының общежитиезинге херектиг чүүлдерни-даа, боттарынга ажылдап келер хептерни-даа даарап турарлар. «Доскууллу» клубтуң (удурткучузу В. Д. Ооржак) кежигүннери — бодунуң бажыңынга корум-турум үрээшкиннери болбазын дээш шыңгыы хайгаарап турарлар.

Г. П. Чигридованың удурткаңы «Ровесник» кино-клубтуң ажылы солун эртип турар. Кинолекторнийге янзы-бүрү беседаларны эртирип, киноларны көргүүп турар. Февральда патриотту кижизидиге темазынга беседаларны эрттирген. Киноклубтуң киржикчилери кинопрокаттан фильмнерни баш бурунгаар алгаш, чаңалын азып, лекторларны чалап, боттары киноларны көргүспүшаан, залда корум-чурумну хайгаарап турарлар. Киноклубта киржип турар чамдык оолдар боттары кино тырттырарын сонуургап турарлар. Амдыысында оолдарның тырттырган фильмнери чок-даа болза, олар боттарының училищезиниң амыдыралының дугайында фильмин тырттырарын күзеп турарлар. Ол солун болур ужурлуг.

Библиотекарлар Н. Ф. Даниляна болгаш Т. А. Лысенко ажыктыг, солун ажылдарны чорудуп турар. Училищеде библиотеканың фондузунда 21 муң экземпляр өөредилге, чечен чогаал болгаш мергежил утланыышкынның номнар бар. Библиотеканың ишти арыг, чырык, номнар делгинрлери эптиг, номнарны белен тып ап болур.

Библиотеканың номчулга залынга класс шактарын, күш-ажылдың, партияның хоотуннары-биле, ат-сураглыг кижилер-биле ужуражылгаларны эрттирип турар. Общежитиеде чурттап турар сургуулдардан В. Высоцкийниң, М. Кенин-Лопсанның чогаалдыкчы ажылынга тураскаатткан кежээлер солун эртенниң билип алдывыс. Библиотека ПТУ-ларның болгаш Культура министерствозунуң библиотекаларының арасында эң эки ажылдыгларның бирээзи. Ооң эргелекчизи Наталья Федоровна Данилина — ёзулуг-ла ажылынга бел-дингген, номчукчулар-биле ажылдап билир, хөй чыл ажылдаан, байлак арга-дуржулгалыг библиотекарь.

Общежитиеде сургуулдар оон аңгыда янзы-бүрү спортчу секцияларда база кирзип турар. Шыдыраа ойнаар, хүреш секциязы эрттирер тускай өрээлдер бар. Стол теннизин база ойнап турар. Сургуулдар хостуг шактарында телевизорну көрүп турар. Чурттап турар өрээлдери арыг-силиг, делгем столованызында сургуулдар амданныг, эки белеткеттинген чемнерни чип турарлар. Чемненип олурар уруглар. оолдар-биле чугаалажырывыска, столованызының аяктар шактарынга-даа, чемгерип турарынга-даа хомудалы чок болдулар, столованың сонуургалы бедип, доозукчулар болгаш Культура министерствозунуң библиотекаларының арасында эң эки ажылдыгларның бирээзи. Ооң эргелекчизи Наталья Федоровна Данилина — ёзулуг-ла ажылынга бел-дингген, номчукчулар-биле ажылдап билир, хөй чыл ажылдаан, байлак арга-дуржулгалыг библиотекарь.

Общежитиеде сургуулдар оон аңгыда янзы-бүрү спортчу секцияларда база кирзип турар. Шыдыраа ойнаар, хүреш секциязы эрттирер тускай өрээлдер бар. Стол теннизин база ойнап турар. Сургуулдар хостуг шактарында телевизорну көрүп турар. Чурттап турар өрээлдери арыг-силиг, делгем столованызында сургуулдар амданныг, эки белеткеттинген чемнерни чип турарлар. Чемненип олурар уруглар. оолдар-биле чугаалажырывыска, столованызының аяктар шактарынга-даа, чемгерип турарынга-даа хомудалы чок болдулар, столованың сонуургалы бедип, доозукчулар эөлдек-эвилел. Ол хүнгү кежээки чемниң меңюзун сонуургадывыс — винегрет, гарнирлиг котлета, песочное, сүттүг шай бар болду.

Училищеде сөөлгү чылдарда корум-чурум үрээшкиниери кескүзүү-биле кылырлыган, а ийи чыл дургузунда чаңгыс-даа корум-чурум үрээшкини болбаан. Сөөлгү үш-дөрт чылда сургуулдарның өөредилгезиниң шынары экижип орар, шилип алган мергежилиниге сонуургалы бедип, доозукчуларның болгаш Культура министерствозунуң библиотекаларының арасында эң эки ажылдыгларның бирээзи. Ооң эргелекчизи Наталья Федоровна Данилина — ёзулуг-ла ажылынга бел-дингген, номчукчулар-биле ажылдап билир, хөй чыл ажылдаан, байлак арга-дуржулгалыг библиотекарь.

Общежитиеде сургуулдар оон аңгыда янзы-бүрү спортчу секцияларда база кирзип турар. Шыдыраа ойнаар, хүреш секциязы эрттирер тускай өрээлдер бар. Стол теннизин база ойнап турар. Сургуулдар хостуг шактарында телевизорну көрүп турар. Чурттап турар өрээлдери арыг-силиг, делгем столованызында сургуулдар амданныг, эки белеткеттинген чемнерни чип турарлар. Чемненип олурар уруглар. оолдар-биле чугаалажырывыска, столованызының аяктар шактарынга-даа, чемгерип турарынга-даа хомудалы чок болдулар, столованың сонуургалы бедип, доозукчуларның эөлдек-эвилел. Ол хүнгү кежээки чемниң меңюзун сонуургадывыс — винегрет, гарнирлиг котлета, песочное, сүттүг шай бар болду.

Училищеде сөөлгү чылдарда корум-чурум үрээшкиниери кескүзүү-биле кылырлыган, а ийи чыл дургузунда чаңгыс-даа корум-чурум үрээшкини болбаан. Сөөлгү үш-дөрт чылда сургуулдарның өөредилгезиниң шынары экижип орар, шилип алган мергежилиниге

Тувинская республиканская
БИБЛИОТЕКА
им. А. С. Пушкина

Бүгү чурттарның пролетарийлери, каттыжыңар!

ШЫН

СЭКП Тыва обкомунуң, Тыва АССР-ниң Дээди Совединиң болгаш Министрлер Чөвүлелиниң органы

№ 59 (13659) | 1988 чылдың март 11, пятница | 1925 чылда үндезилеттингеш | Өртээ 3 көп.

ТИИЛЕКЧИЛЕРГЕ ДЕҢНЕЖИҢЕР!

1987 чылдың түңнели-биле социалистиг чарыштың тиилекчилерин республиканың Хүндүлел самбырызынга киирер дугайында Тыва АССР-ниң Министрлер Чөвүлелиниң, профобличөвүделдиң болгаш ВЛКСМ обкомунуң доктаалы-биле дараазында эштерни республиканың Хүндүлел самбырызынга киирер:

Аймр-Санаа Чаш-оол Кыргысович — «УТКА 25 чылы» совхозтуң ажылчын кооперативизиниң даргазы.

Баавыя Татьяна Иргитовна — Кызыл районнуң «Тиилелгее» совхозунуң хойжузу.

Верещагин Александр Дмитриевич — Ырбанның ыяш үлетпүр ажыл-агыйынга трактористи.

Доржу Василий Хүүрекович Улуг-Хем районнуң «Эйлиг-Хем» совхозунуң ашкы малчыны.

Додуп Бады-Мөңге Сояновин — «Тыва хемааты тудуг» трестиң Эрзинде септелге-тудуг участогунуң тудуг бригадазының бригадири.

Дастан Очур Хомушкуевич — ССР Эвилелиниң 60 чылы аттыг совхозтуң сарлыкчызы.

Доспан Зоя Туматовна — Хандагайтының районнуң зарыызаа белдирининг почтальоны.

Даржаа Надежда Фёдоровна — Тываның күүрне филармониязының «Саян» ансамблиниң балет артизи.

Желонин Александр Георгиевич — Улуг-Хем ыяш үлетпүр ажыл-агыйының чазаныкчызы.

Иванов Юрий Алексеевич — «Тыва суг тудуг» трестиң КМК-зының экскаваторщиги.

Иргит Лариса Аранчеевна — «Бай-Тал» совхозтуң недзиниң комплекстиг дүзээн алышкын пунктузунуң дүзээн алыкчызы.

Иванова Валентина Васильевна — Тандыдың районнуң Сосновка ортумаа школазының төөгү башкызы.

Изосимов Пётр Фёдорович — «Ленинчи оруктың совхозтуң механизатору.

Кужугет Тамара Доюновна — Бай-Тайга районнуң «Кара-Хөл» совхозунуң ашкы малчыны.

Калашников Николай Андреевич — Чурттелге-коммунал ажыл-агый министерствозунуң автобудуургезинде чоланчы.

Лапшов Виктор Николаевич — «Ангара-60» теплоходтуң капитан-механиги.

Марушина Галина Васильевна — Кызылдың үлетпүр баранжар садыының № 70 магазинининг улуг садыгчызы.

Монгуш Кара-оол Сазыг-оолович — «Октябрь 30 чылы» совхозтуң Ак-Шатта бот-оруулга-чарылгалыг хөөү бригадазының бригадири.

Монгуш Марина Хомушкуевна — Барыын-Хемчиктиг кино четкизининг директору.

Монгуш Зинаида Дыртыковна — Өвүр районнуң төп эмнелгезиниң педиатры.

Ойдуп Бюрбю Бедикович — «Чодураа» совхозтуң хойжузу.

Оптэз Хомушку Маадырович — «Барлык» совхозтуң хойжузу.

Ооржак Көшкендей Чымбаевич — «Тыва дег-дүгү» комбинаттың дег-дүгү рудникинде өрүмнээр № 3 станоктуң бригадири.

Прилуков Фёдор Филиппович — «Тыва кобальт» комбинаттың Хову-Аксы рудникиниң дег ажылчыны.

Пищиков Евгений Иванович — «Тыва агроүлетпүр тудуга хаттыжышкынының Туранда тудуг участогунуң АКМК-зының мастер-бригадири.

Семёнова Татьяна Степановна — чонның амыдырал хандырылгазының Туранда будуурулге эргелениниң даараныкчылар бригадири.

Скипор Виктор Владимирович — «Тувателерадиобыттехника» хаттыжышкынының радиомеханиги.

Хомушку Киим-оол Сумбуу-ович — Чөөн-Хемчик районда «Чыраа-Бажы» совхозтуң Шыкбажы сүт-бараан фермазында бызаа ажаанчызы.

Челей Валентина Геннадьевна — заводтуң керамика кылычызы.

Шаутдинова Антонина Павловна — Чөөн-Хемчик районнуң Чадаанада № 2 ортумаа школаның математика башкызы.

Эмин-оол Татьяна Сундуевна — «Кызыл тараачык» совхозтуң саанчызы.

Эчеш Маңнай Иргитович — «Бай-Тал» совхозтуң ашкы малчыны.

БИСКЕ ҮШМУҢЧУЛАР БАЗА ТЫПТЫП КЭЭР

Таңдыда С. Тока аттыг совхозтуң Кулузум фермазы республикада эң хоочун болган мурнакчы коллективтерниң бирээзи. Эртнеп чылын ферма пландан ажыр 27 тонна сүттү күүрүнеге саткан. Мында бир чаа чүүл болза, саанчылар ийи эзелчег-биле ажылдап, чайгы үеде имектерин хүнде үш катап саап турары.

Ынчалза-даа видиозында бо фермада бир инктен-не чылда 3000 килограмм сүт саап алган кижи чок. Ындыг болза-даа хөй сүт бээр, сүткүр уксаалыг аныяк имектерниң чаа салгалын Кулузун сүт-бараан фермазында остүрүп турар. Чоокку үеде үш муң килограмм база ооидаа хөй сүттү саап айтар саанчылар ук коллективтен тыптып кээринге чигзинниг чок.

Саанчыларның бирги одуруунда хоочун малчын Мая Увангуровна Оюн чоруп турар. Эртнеп чылын ол бир имектен 2686 килограмм сүттү сааган. Ол ышкаш Евдокия Монгуш, Анна Сандакпан оларның коргузүүлерин шыырак. Чоокку үеде үшмуңчуларның одуруунга кирер саанчылар ол.

Тываның малчынарынга «3000» клубтуң кежигүнери саанчыларның кыйгырын Кулузун фермазының малчыннары таныжып көрген. Олардан бис база чоогган бис деп, сеткил тыптып келген. Мая Оюн Кулузун фермазының эң шалыпчызы болурундан аңгыда, эң-не дуржулгалыы. Ол 1956 чылдан бээр шында ажылдап келген. Ынча үениң дургузунда чаңгыс-ла ажылга доктаамал болуру -даарге, оон түткүл дүүн, бердинтеннин бадыткап турар-дыр. Эрткен чылын фермаңың күүрүнеге дужааганы 947 тонна сүдүүн 63 тонназы Мая Увангуровнага онаажыр.

Кулузунчулар 1988 чылда күүрүнеге 920 тонна сүттү садар планныг. Чылдың баштайгы ийи айының даалгазын олар ажыр күүседипкен.

Кыштаглаашкынының бир кол негелдези — мал чеми. Оон курлавыры фермада четтир. Мал чеми болбаазырадыр цех база ажылдап турар. Кажаа-хораада хол-биле кылыр ажылды механизастаан. Оон аңгыда малчынарга таарымчалыг түүлдерни тургузар дээш дирекция элээн түүлдерни кылып турар. Фермада столовая, ашыыл-булуң доктаамал ажылдап келген.

Ажылга шаптыктыг түүлдер чок эвес. Саар имектер колдуу кыраан. Оны аныяк сүткүр имектер-биле оожум солуп турар. Саанчылар чеже-даа кызарга, имектиң ук-саазы багай болза, оон чогуур түңнел үнмес. Малчынарының бо дүвүрээшкинниче совхозтуң дирекциязы, зооветспециалистер сагыш салып, дузалажыры — оларның хүлээлгези.

Мая Увангуровна бо чылдың эгезинден бээр хунажыннарны хүлээп алган. Оларны эдиктир өөредип алыр, чаңчыктырар дээш ол удуг сагышты салып турар. Бо чылын ол аныяк имектерининг бирээлинден-не 2000 килограмм сүттү саар сорулгалыг. Ынчангаш чоокку чылдарда үшмуңчуларның одуруунга кирип болур аргалыг деп, ол боду санап турар.

Монгуш КӨЖЕЛДЕП.

ООРУШКУЗУН ИЛЕРЕТКЕН

Кызыл-Мажалыкта № 741 АКМК-ның коллективи «Барлык» совхозтуң Бижиктиг-Хаяда хураган кадарчызы Кызыл-оол Маадыр-оолга быжыглаттынган.

Чоокта чаа коллективтиң ажылчыннары быжыглаан малчынның чеде бергени, кажааларның көркөкүн коптарып, хураганнарны чемгерип, эмнел, тастаан даваннарынга эм чаап, шарын берген. Малчынга бир машина хомурдашты, мал чемгерер 10 хоошпаларны тудургулар кылгаш, аппарын берген.

Коллектив кежигүнерни быжыглаан малчынының байдалын үргүлеп хайгаарал, аңаа шиви, терек, таа будуун база кескештин, чедирип берип турар. Мындыг демниг ажылдың түңнелинде хураганнардан удуг хорамча чок, ниити байдалы чүгээртеп эгелээн.

Быжыглаан коллективниң чедирип турар дузалы дээш малчын өөрүп, боду база хей-аът кирип, алырааш малычың бажыңга хоратпас дээш удам соруктуг аймылдап турар.

Хөөт-оол МОНГУШ.

Совет чазактың Петроградтан Москваже көшкенининг 70 чылы (1918 чылдың март 11)

МОСКВА. КРЕМЛЬ. ЛЕНИН

1918 чылдың март 13-те В. И. Ленин бүгү Советтерге чоруулар телеграммага ат салган. Ында биже-ээн: «Бүгудеге, бүгүдеге, бүгүдеге. Федеративтиг Совет Республиканың чазаа, Улус Комиссарларының Чөвүлелиниң Даргазы Владимир Ильич — деп харыы дыңналган.

Делегейде ээ баштайгы социалистиг күүрүнең чаңыс-лалады Москва апарганының дугайында төөгү материалдары бисте кончуг хей. В. И. Ленининг ол үеде ажыл, амыдыралының дугайын тодаргай көргүскен материалдар база хей. Чазак черинең Москвага келген хүнүнден эгелеэш, Ленининг ады Кремль-биле тудуш байдалдыг апарган. Ол аңаа чурттап, ажылдап, хуралдарны арттырып, чүгээртеп бүгү делегасиязын удуртуп турган.

Ол бажында ам-даа Совет чазак ажылдап турар. Кремльде Ленининг ажылаан турган кабинединг музей ышкыр дерээн. Ынчан ол кабинет кандыг турганы ол олчаан арттырып каан.

ЧУРУКТА: 1920 чылдың октябрьда В. И. Ленин антаң чогаалчы Герберт Уэллс-биле беседалажып турганы.

СЭТА-ның фотохрониказы

ЧАРЫГДАЛДАРНЫ ЭВЭЭЖЕДИР

Кыштаглаашкын — хүннүң чугула айтырыгы

«Кара-Хөл» совхозтуң Аржаан хойжу бригадазының бригадиринге коммунист Мандак Самбуевич Ооржакты малчыннар чажыт бадылаашкын-биле база катап бадылап алган. Мал ажыынга арга-дужулгазы улуг, ортумаа тускай эртемниг хоочугга хойжулар бүзүрээн. Оон удуртуп турары бригадада ниитиниң малының кыштаглаашкынының канчаар эртнп турарын сонуургап, Мандак Самбуевич-биле чугаалаштым.

— Туралыг биле Сүлпак хойжу бригадаларыны каттыштыртыраш, Аржаан бригадазын тургускан. Хой-даа хой, девискээр улуг — бергези сүргей чүве-дир — деп, бригадир чугаалаан. — Ында ниитизи-биле 19 кодан бар. 11491 хой од коданнарда. Оон иштинде төрүүр 4937 хой бар. Оларның солдаарга бо хүннерде адактары бергеп. Малдың чаш толун малчынар улуг чидиргеш чок камгалап ап турар.

Мурнуку чылдарда соонда-даа шоолуг улуг эвес, хар-даа чуга турда, кыштаглаашкынны багай эвес эртирип турдувус. Бо кыжын хар-даа, соок-даа улуг-дур. Ындазында бергедексеп турарывыс кончуг. Ажыы-биле чугаалаарга, мөңги кырында турар улус-тур бис ийин. Ынчалза-даа малчынар бүгү күжүн үндүрүп, кызып ажылдап турар. Чүгле хураганнарга чиртир бичии сигеннивис артканы. Хемчеглер алдынып турар. Чижээ, Улуг-Хем районда Кожай деп черден 70 тонна сигеннни эккеп алдывыс. Улуг-Хем районда саваң бедеткээр тускай бригада ажылдап турар. 100 тонна саваңны ол бригада белеткээр ужурлуг.

— Кыштагдаашкынын ийи кайда малчынар эки эртнирип турарыл?

— Ындыгларга хоочун малчыннар коммунистер Калин-оол Хертекти, Нуржут Хертекти база Бай-Тайга район Советиниң депутады Маичын-оол Хертекти болгаш өскө-даа чамдык малчынарыны хамаарыштырып болур. Чижээ, Калин-оол Услуповин эртнеп кыштаглаашкында 100 хойга онааштыр 90 хураганнын камгалап алган, социалистиг чарыштың тиилекчизи болган. Черле ынчаш, өг-бүле керээдинче шилчээн соонда малчынарның ажылынга харысалгазы шыгыыраан чүве.

— Совхозтуң зооветспециалистериниң кыштаглаашкынга киржилгези кандыгыл?

— Зооветспециалис т е р бисте шуут чедишпейн турар. Херек кырында дээди эртемниг, чаңгыс мал эмчизи бар. Мария Шинии-оол-овна Арапчор. Девискээр ажылдап, шалыңның чартынын ал, тодаргайлаарга, айда 182 рубль ап турган. Ынчангаш школада башкылай берген чылдагааны ол. А Долзат Хертек, ажыл берге-дир дээш, өскө ажылда барган.

Адак соолунде совхозтуң директору Александр Хертек-биле ук айтырыг талазы-биле чугаалаштым. «Бисте 5 мал эмчилери ажылдап турар» — дээш, үстүнде адааным эмчилерни санап, чугаалап орду. Хүндүлүг Александр Чылбарович, күүрүнеңиң, ниитиниң малы өлүп турда, ону эмнээр эмчилер чедишпейн турда, оларның сакын кыырган херээ чок ийин. Кызырар чүве болза, конторада самбың сокпап орар хой кижилерден кымыранны дээре турган боор. Ол дугайын совхозтуң ажыл-ишчилери, малчынар-биле база сүмележир турган.

Бригадир Мандак Ооржактың дүвүрел турарын чеп. Аржаан хойжу бригадага 2 мал эмчизи херек.

Салчак САРЫГ-ООЛ.

МАЛ ЭМЧИЛЕРИ ЧЕДИШПЕС

тирип түрдүвүс. Бо кыжын улуг болгаш, чаңгыс эмчи малчынарны кезип безин күш четпейн турар. Ажыы-биле чугаалаарга, олген мал актылаарынга өйлешкен. Бисте хойлар база олүп турар, чажырган чоор мен. Чижээ, январь айдан эгелеп бо хүннерге чедир бежен улуг хой, 98 хураганнар болган дотпелер алган. 109 хой ара салган. 46 хой олуг хураганнар төрээн. Байдал мындыг дүвүрээшкинде турда, ортумаа тускай эртемниг мал эмчизи Наталья Ондарны зоотехник-селекционер кылып каан. Ол үгле зоотехник-селекционерниң хүдэлгезин күүседип турар. А эмнээр, акт безин тургузар эрге ында чок. Бир эвес чоппээрээр, ажыл төлевирин немей толеп бээр болза, малды эмнеп болур кижиниң бирээзи ол. Оон ында кодзо ажыл-агый техникумун дооскан ортумаа эртемниг, мал эмчизи Долзат Хертек суурда өскө ажылда. А база бир дээди эртемнит мал эмчизи Виктория Кочаа школада башкылай берген. А Борис Донгай ырак Дес-бооп ажылдап, шалыңның чартынын ал, тодаргайлаарга, айда 182 рубль ап турган. Ынчангаш школада башкылай берген чылдагаанны ол. А Долзат Хертек, ажыл бергедир дээш, өскө ажылда барган.

Адак соолунде совхозтуң директору Александр Хертек-биле ук айтырыг талазы-биле чугаалаштым. «Бисте 5 мал эмчилери ажылдап турар» — дээш, үстүнде адааным эмчилерни санап, чугаалап орду. Хүндүлүг Александр Чылбарович, күүрүнеңиң, ниитиниң малы өлүп турда, ону эмнээр эмчилер чедишпейн турда, оларның сакын кыырган херээ чок ийин. Кызырар чүве болза, конторада самбың сокпап орар хой кижилерден кымыранны дээре турган боор. Ол дугайын совхозтуң ажыл-ишчилери, малчынар-биле база сүмележир турган.

Бригадир Мандак Ооржактың дүвүрел турарын чеп. Аржаан хойжу бригадага 2 мал эмчизи херек.

Салчак САРЫГ-ООЛ.

ӨӨВЛҮГ ШАКТА

ЖЕНЕВА

Женевада афган-пакистан чугаалажылышкынар катап эгелээн. Оон кол сорулгазы болза Афганистанда боор турар болушкуннарны соксаткаш, ол чуртка тайбың байдалды доктаадып туругуар талазы-биле ийи чурттуң аразынга дутуржулганы чедип алыры болур.

Афганистан Республиканың делегациязының удуртукчузу, ол чурттуң даштыкы деректер министри Абдул Вакиль аңаа болган пардалга конференциязынга чүве чугаалаашкынга, ол чугаалажылышкынарны холгаарлаар дээш АКШ-тың администрациязының кылып турар хөделиишкиннерни буруу шапкан. Совет Эвилелиниң Афганистанга коргүүн турар дузаламчызының дугайында айтырыгны база чугаалажып коорүп АКШ-тың төлөөзи саналдаан. Ол чорук чугаалажылышкынарны үргүлчел чок чорукка чедирип болур. Афганистанга коалистиг чазакты тургузар дугайында айтырыгны база саналдап киирип турар. Ында каңдыг-даа үндезин чок. Каңдыг чазакты чуртка тургузар дугайында айтырыгны Женевага-даа, оскедаа чуртка чугаалажып болбас. Ол дээрге афган чонуң бодунуң шиитпиримээр айтырыы-дыр деп, министр айткан.

ПАРИЖ

«Рено» машина тудуушкун концерниниң ажылчынарының ажыл соксадыышкыны үргүлчүлеп турар. Олар будуурээге ээлерининг ажылчынарының сайын кызырар, чамдык будуурүлгелерни саар талазы-биле ийи чурттуң дешпилгелиг күштери шыңгыызы-биле удурланып турарлар.

Кейптиң хоорайның студентилери дүүн удурланышкын чыскаалын эгелээн. Чыскаалдың киржикчилери ол шиитпирим күш чок болдурарын негеп турар.

(СЭТА)

ВАШИНГТОН

Кыдат Улус Республиканың даштыкы деректер министри У Сюэцянь АКШ-ка албенниң аян-чоруун кылып чораап, президент Р. Рейган-биле ужурашкан. Аян-чорук доозулганда ол парлалга конференциязынга чүве чугаалаашкынга, АКШ биле ССРЭ-ниң удуртукчуларының бо чылдың декабрьда дээди дешпелге болган ужуражмышкынынга бедик үнелелди берген. Удавас Москвага болур дээди дешпелге ужуражмышкынын базала үре-түңнелдиг болурунга бүзүрелин ол илереткен.

Ядролуг күүрне болуур Кыдат боо-черестиг кандыг-даа хевирин бүдүрерин соксадырынга белеп деп, ол чугаалаан.

ХАРАРЕ

Мурнуу-Африка Республиканың эрге-чагыргазы 17 демократтыг организацияны хаар-дугайында шиитпирни хүлээп алган. Расисчи эрге-чагырганың ол шиитпиринге чурттуң дешпилгелиг күштери шыңгыызы-биле удурланып өгелээн.

СЭКП ТК-ның февраль (1988 ч.) Пленумунуң шиитпирлерин—амыдыралга

Барлык көдээ Соединиң депутаттарының ажылында болгаш херек эмгелелинде өске көдээ Советтерге өөредиглиг эки чүүлдер бар. Оларның ажылындан чамдык чүүлдерни парладывыс.

ХЕРЭЭЖЕННЕР— ИДЕПКЕЙЛИГ КҮШ

СЭКП ТК-ның февраль (1988 ч.) Пленумунга СЭКП ТК-ның Чиңгине секретары М. С. Горбачев бодунуң чугаазынга Советтерде хөй-ниитн организацияларының ажылының болгаш ооң соруглаларының дугайында, оларны миитилел хөгжүлдезиниң херээнге киниритиреринн тодаргайы-биле чугаалаан болгай.

Оны амыдыралга боттандырары-биле бистиң көдээ Советте херээженнер чөвүлели чонунуң чүрттап турар черинииң аайы-биле ажылдарны чорудуп келген. Суурда ажылдапкы дег бүгү херээженнерни совхоз бүдүрүлгезинде болгаш өске-даа адырларда хаара тутткан.

Ч. Хомушку, Т. Агбаанның удуртканы Хаяа аттыг агитквартира совхозтуң ногаа ажылынче херээженнерни хаара тудуп, ногаа звенозун тургускан. Эрткен чылын олар бир гектардан-на 150-170 чедир картофельди ап, бедик коргузуглуг ажылданнар. Л. Сарыгларның удуртканы тудугда шеверлекчилер бригадазы ажылдап, чаа аргазы-биле ажылдап, олар чүгле септелге, чугайлаашкын эвес, тудуг-чазанылга ажылын кылыр тускай мастерскаяны ажыдып алганнар. Кышкы үеде олар хойжуларга мал чеми каап бээр оңгачаларны, деспилерни чазап турар.

Школаның агитатор башкылары янзы-бүрү темаларга лекцияларны, беседаларны, чон мурунга арттырып турарлар. Совхоз бо чылын долу бот-оруглга-чарылгаже болгаш бот-акшаланыышкынче шилчээни-биле чон ортузунга экономиктиг билиглерниң үндезиннерни өөренир талазы-биле совхозтуң кол специалистери-биле кады башкылар П. К. Сечек, Ш. Б. Хомушку, Е. Л. Сарыглар болгаш өскелер-даа дээштиг ажылдарны чорудуп турар.

Суурда «Кадышылга» бөлүү (удуртукчузу Р. М. Саая) кичээлдерни эрттирип, херээженнерниң сонуургалын чаалап алган.

Агитквартиралар аайы-биле амданныг аъш-чемнин, аргаан, даараан кылыглар делгелгезин организастаан, түннелинде Сайзырал, Хомус, Хаяа, Мажалык аттыг агитквартиралар чогаадыкчы чоруун көргускеннер.

Чаагай чанчылдарны неп-терединг сорулга-биле совхозта чаа немешкен кудумчуунуң байырлалын эрттиргени көдээ Советтиң девискээринде социал хөгжүлдениң база чуртталга шөлүнүң коскүзү-биле немеп түттүнүп турарының хереглиг болган. «Тыва улустуң чаагай чанчылдары» деп темалыг кежээни эрттирген, хоочуунар М. С. Бойду, Д. Б. Саая, В. С. Шуруктуң киржилгеам-биле ажык чүтааны аңаа кылган. Ол ажылды ам-даа уламчылап, чаа төрүттүнген уругларныг, шериг баар оолдарның аллеязын кылып, аңаа ыяштарны тарыыр деп планнаан.

Революсчу, политиктиг мөлдерниң конкурузун болгаш агитквартиралар аайы-биле бот-тывыышкыр ураң чүүл көрүлделин эрттиреринчыл санында чанчыл болган.

Хөй-ниити ажылдарынга идепкейлиг киржип чорууларга В. С. Сундуй, М. Монгуш, Б. Д. Саая, З. Хомушку, В. Э. Күжүгет, Т. Б. Күжүгет, Л. Монгуш болгаш өскелерни-даа хамаарыштырып болур.

Агитквартираларны малчын коданнарда бижыглаан. Хөй оолдаашкыныың үезинде, кыштаглаашкынга берге байдаа таваржы бергенде хойлар буттарынга кедирер уктарны даарап, чаап, шарып эмнээр ажылдарга шеф дузазын көргүзүп, кажаа-хооразын коптарып бээринден аңгыда, малчыннарның культурлуг байдалын көрүп, боттуг арга-сүмелерни берип турар. Эрткен чылдың түннели-биле малчын ог-бүледен Кысыбай Хертекти, быжаа ажаанчызы Бакыс Хомушкуну тиилекчилер деп районнуң херээженнер чөвүлели санаан.

Суурда агитквартиралар аразынга социалистиг чарышты калбартып, ооң түннелдерин достаамал удуртуп, тиилекчилерни шаңнап-мактап турар. Эрткен юбилейлиг чылда Сайзырал, Мажалык, Хаяа аттыг агитквартиралар чарыштың тиилекчилери болганнар.

Эрткен 1987 чылдың түннели-биле бистиң херээженнер чөвүлели районда херээженнер чөвүлелиниң аразында организастаан социалистиг чарышка тиилекчи болуп, бирги черни эдепп пылчып чорууп кызыл туг болгаш дипломну-биле шаңнаткан. Ол чорун моон соңгаар-даа эки ажылдаарывыска идигин берген.

Луиза ДАМБАР,
көдээ Советте херээженнер чөвүлелиниң даргазы.

СОЦИАЛ АЙТЫРЫГЛАР— СОВЕТТИҢ КИЧЭЭНГЕЙИНДЕ

Чүүн-даа мурнунда бистиң ниитилелривистиң политиктиг системазының кол озээ болур Советтериң ролюнуң бедээнииң дугайында, ажылдың ажыктыг чорууң күштелдирериңе хамаарыштыр сессиялар, комиссиялар болгаш депутаттарның ажыл-чорудулгазын, ооң ролюнуң дугайында СЭКП ТК-ның февраль (1988 ч.) Пленумунга СЭКП ТК-ның Чиңгине секретары М. С. Горбачев бодунуң чугаазынга демдеглээн болгай. Ынчангаш Пленумунуң шиитпирлерин амыдыралга боттандырып чорударының талазы-биле бистиң Советтерниң мурнунда улуг сорулгалар салдыныр турары, ону күүседириңе бүгү хөй-ниитини болгаш ажылчы чонну организастаары бистиң кол сорулгавыс болур ужурлуг.

Бистиң Барлык көдээ Советтиң күүскому эде-төрүстүнүүшкүнүүң негелделерии ёзугаар ажылдап, ажыл планнаашкынын кылып, сессия, күүском хуралдарынга күш-ажылчы коллективтериниң удуртукчуларының болгаш хөй-ниити организацияларының ажылының стилин, методтарын чугаалажып көрүп турар.

Советтиң чагыргазында турар «Барлык» совхоз эрткен чылын күрүнеге садар мал продуктуларының планнарын чедиишкинниг боттандырган.

1988 чылдың январь 1-ден эгелеп совхоз долу бот-орулга-чарылгаже болгаш бот-акшаланыышкынче шилчээн. Ынчангаш ажылчын коллективтер, бригадалар тускай план ёзугаар өөренип, күш-ажылдың бедик темпизин чедип алыр дээш, бүдүрүлгелериниң күүлүрлин долу ажыглаарынче, камналгаже сагыш салыр ужурдут. Бо талазы-биле совхозта экономиктиг өөредилгени көдээ Советтиң депутаттары совхозтуң кол экономизи А. А. Ооржак, совхоз директору Д. Б. Саая база район Соединиң депутаттың социал паспортту чыдар.

Күүском кежигүннери 7 кижи. Олар шупту ажыл хуваалдалыг болгаш хамаатыларны хууда айтырыглар талазы-биле хүлээп алыр хүнерлиг. Күүском кежигүннери чылда чон мурнунга 2 удаа отчёдун берип турар.

Советтиң девискээринде 1987 чылда социал-экономиктиг хөгжүлделер болгаш чаартылгалар болгулаан. Тудуг талазы-биле алырга, төп салдырда ийи аал ишти чурттаар 5, Бижиктиг-Хаяның малчыннарында 4 бажыңны туткаш, ажыглалга киирген. Төп бригадада тараа шаңын бетоннаан. Ногаажыларга ыыл-булуңну, столованы, 2 ногаа өстүрер черии, Бижиктиг-Хаяда спортзалдыг, 160 олуттуг сес тыл школазын, төп салбырда 140 олуттуг ийи каът садик ажыглалда киргеи. 16 малчын коданнар электриженгеи. Бо-ла бүгү чүүлдер депутаттарга берген чагыглар ёзугаар боттанып турары ол.

Советтиң чагыргазында турар «Барлык» совхоз эрткен чылын күрүнеге садар мал продуктуларының планнарын чедиишкинниг боттандырган.

1988 чылдың январь 1-ден эгелеп совхоз долу бот-орулга-чарылгаже болгаш бот-акшаланыышкынче шилчээн. Ынчангаш ажылчын коллективтер, бригадалар тускай план ёзугаар өөренип, күш-ажылдың бедик темпизин чедип алыр дээш, бүдүрүлгелериниң күүлүрлин долу ажыглаарынче, камналгаже сагыш салыр ужурдут. Бо талазы-биле совхозта экономиктиг өөредилгени көдээ Советтиң депутаттары совхозтуң кол экономизи А. А. Ооржак, совхоз директору Д. Б. Саая база район Соединиң депутаттың социал паспортту чыдар.

Күүском кежигүннери 7 кижи. Олар шупту ажыл хуваалдалыг болгаш хамаатыларны хууда айтырыглар талазы-биле хүлээп алыр хүнерлиг. Күүском кежигүннери чылда чон мурнунга 2 удаа отчёдун берип турар.

Советтиң девискээринде 1987 чылда социал-экономиктиг хөгжүлделер болгаш чаартылгалар болгулаан. Тудуг талазы-биле алырга, төп салб

МУРНАКЧЫЛАР АЛЛЕЯЗЫНГА КИРГЕН ШАЛЫПЧЫЛАР

1987 чылдың түннели-биле социалистиг чарыштың тиилекчилерин республиканың Бүдүрүлге мурнакчыларының аллеязынга киирер дугайында Тыва АССР-ниң Министрлер Чөвүлелиниң, профобличөвүлелдиң болгаш ВЛКСМ обкомунуң доктаалы-биле дараазында эттерни республиканың Бүдүрүлге мурнакчыларының аллеязынга киирер:

Арчумаев Юрий Григорьевич — Кызылдың оруксептелге-тудуг эргелелинде автогрейдер машинизи.

Авсиевич Алевтина Ильинична — «Шагаан-Арыг тудуг» трестиң № 42 тудуг эргелелиниң шеверлекчилер бригадири.

Байкара Дензенмаа Кыртысовна — чазагайжыдылга комбинадының ажылчыны.

Бельков Семён Калинович — республиканың «Тыва коммунэнерго» бүдүрүлгезинде участок начальныгы.

Баяндалай Александра Ховалыговна — чонуң амыдырал хандырылгазының Өвүрде бүдүрүлге эргелелиниң бижыкчызы.

Бызова Нина Савельевна — «Кызыл» совхозтуң теплица ажылчыны.

Галаворян Арам Амбурцумович — «Бүрен» совхозтуң инекчизи.

Галактионова Галина Николаевна — Элегес-Аксының хана материалдары кылыр заводунуң ажылчыны.

Гаврилюк Роза Кирсановна — Тожу райпозунуң «Номнар» магазинининг эргелекчизи.

Гарсеев Ахмет Ахсанович — «Тыва даг-дүгү» комбинатта слесарь.

Донгак Иван Уртунашевич — Хову-Аксы рудниктиң геология-шинчилел участогунуң өрүмнекчизи.

Дортуй-оол Дорлаа Долаанович — Тока аттыг совхозтуң хойжузу.

Евдокимова Екатерина Емельяновна — Тываның көдээ ажыл-агыйның дүржүлгезиниң станциязының «Сосновское» дүржүлга-бүдүрүлге ажыл-агыйының бызаа ажаакчызы.

Ензак Виктор Пид-оолович — «Востоксантехмонтаж» трестиң Кызылда КМК-зының слесарь-сантехниги.

Елисеев Владимир Павлович — «Каа-Хем» разрезте экскаватор машинизи.

Кыныраа Маадыр Домуровна — Ленин аттыг совхозтуң № 1 хойжу бригадазының бригадири.

Монгуш Владимир Сандакович — Чадаана разрезинде чолаачы.

Монгуш Сенги Шарапович — «Тыва автотранс» каттыжышкынның Ак-Довурак АТБ-зинде чолаачы.

Малишевич Дмитрий Петрович — «Сибирьтехмонтаж» трестиң Кызылда КМК-зының слесарь-монтажниктер бригадазының бригадири.

Ондар Юрий Маржымалович — Сүт-Хөл районуң Бора-Тайга суурда көдээ Культура бажыңының директору.

Поникало Кузьма Филимонович — «Сукпак» совхозтуң трактористи.

Серин Эрес-оол Сарыларович — «Тыва тудуг» трестиң «Кызылүлетпүр тудуг» эргелелиниң дашчызы.

Сат Надежда Даваевна — «Сүт-Хөл» совхозтуң ошку малчыны.

Санчы Алдын-Херел Донгаковна — Өвүр районнуң «Торгалыг» совхозунуң малчыны.

Симоненко Светлана Михайловна — Барыын-Хемчик районнуң топ эмнелгезиниң эмчиниң улуг сестразы.

Тюлюш Бадрон Кошкар-оолович — Чадаананың харылзаа белдирииниң электромонтёру.

Увангур Ким Лайылдаа-евна — «Чодураа» совхозтуң Хараал-Тей сүт-бараан фермазының саанчызы.

Хертек Сериш Санчы-Доржуевна — Монгун-Тайга районуң «Моген-Бүрен» совхозунуң малчыны.

Шыырап Өлчей Салчаковна — Бай-Тайга районнуң Тээли ортумак школазының башкызы.

Шилова Тамара Ивановна — аъш-чем барааннар садының улуг садыгжы-бригадири.

МЕРГЕЖИЛИНИҢ ТЕРГИИННЕРИ

Республиканың улус ажыл-агыйының шылгараан мурнакчыларынга «1987 чылда мергежилиниң тергиини» атты тыпсыр дугайында Тыва АССР-ниң Министрлер Чөвүлелиниң, профобличөвүлелдиң болгаш ВЛКСМ обкомунуң доктаалы-биле дараазында мурнакчыларга ол атты тыпсыр:

ТЕРГИИН ПОВАР

Аксёнова Галина Яковлевна — Кызылдың № 4 ортумак школазында эзлиг повары.

СУУРГАЛЫГ КРАННЫҢ ТЕРГИИН МАШИНИЗИ

Бурко Александр Георгиевич — «Красноярскстроймеханизация» трестиң 14-кү механизация эргелелиниң Шагаан-Арыг участогунуң суургалыг кранының машинизи.

ТЕРГИИН ШЕВЕРЛЕКЧИ

Бизяева Екатерина Сергеевна — «Тыва тудуг» трестиң 48-кы тудуг эргелелинде комсомолчу-аныяктар бригадазының бригадири.

ТЕРГИИН БАШ ТААРЫКЧЫЗЫ

Байыр-оол Зоя Ким-ооловна — «Тывапарикмахерские» каттыжышкынның баш тааарыкчызы.

ТЕРГИИН ДААРАНЫКЧЫ-МОТОРИСТ

Данчай-оол Раиса Алдын-ооловна — даараныла фабриказының даараныкчы-моторизи.

ТЕРГИИН КАПИТАН-МЕХАНИК

Дүлүш Болат-оол Балчимаевич — «Востоксантехмонтаж» трестиң Кызылда КМК-зының кадыкчызы.

ТЕРГИИН ЧАЗАНЫКЧЫ

Ерошенко Владимир Николаевич — Кызылдың мебель фабриказының бызаңчызы.

ТЕРГИИН МОНТАЖНИК

Копленко Николай Иванович — «Тыва тудуг» трестиң «Кызыл тудуг» эргелелиниң монтажниги.

ТЕРГИИН ДАШЧЫ

Куулар Борис Опайтыевич — «Тываэлектроаппарат» заводтуң хөгжүмнүг аппаратуразының цехизинде дашчы.

ТЕРГИИН ЧОЛААЧЫ

Кужугет Сергей Сергеевич — «Тыва суг тудуг» трестиң КМК-5-тиң дешчызы.

ТЕРГИИН БЫЗАҢЧЫ

Кудымов Василий Иванович — «Тыва агроүлетпүр тудуг» каттыжышкынның Таядыда АКМК-зының бызаңчызы.

ТЕРГИИН ЧОЛААЧЫ

Крутских Борис Иванович — — «Тыва кобальт» комбинатның транспорт цехиниң чолаачызы.

ТЕРГИИН ЫЯШ УЖУРУКЧУЗУ

Качаев Николай Иннокентьевич — Ырбанның ыяш-үлетпүр ажыл-агыйында ыяш ужурукчузу.

ТЕРГИИН ЭЛЕКТРИ КАДНАКЧЫЗЫ

Казанцев Владимир Иванович — Тываның электри четкилеринииң участогунуң электрокадмакчызы.

ТЕРГИИН ЭКСКАВАТОР МАШИНИЗИ

Курин Валентин Леонидович — «Каа-Хем» разрезте экскаватор машинизи.

ТЕРГИИН МАСТЕР-ПЕКАРЬ

Лубошников Леонид Григорьевич — Енисейниң хем пароходствозунуң Кызылда район эргелелинде капитан-механик.

ТЕРГИИН ДААРАНЫКЧЫ

Монгуш Мария Мендигшевна — «Тывашвейбыт» каттыжышкынның даараныкчызы.

ТЕРГИИН КАДНАКЧЫ

Москвин Виктор Николаевич — Элегес-Аксының керамик-тиг хана материалдары кылыр заводунуң кадмакчызы.

ТЕРГИИН АВТОГРЕЙДЕР МАШИНИЗИ

Молодых Анатолий Леонидович — Кызылдың оруксептелге-тудуг эргелелинде автогрейдер машинизи.

ТЕРГИИН ИДИК ДААРАКЧЫЗЫ

Ондар Мизаил Сендеумович — Кызылдың алгы заводунда идик даваркчызы.

ТЕРГИИН ЭЛЕКТРОМОНТАЖНИК

Старцев Евгений Емельянович — «Тываагропромспецмонтаж» трестиң «Кызыл-1» АКМК-зының электромонтажниги.

ТЕРГИИН ЭЛЕКТРОМОНТЕР

Соскин Владимир Игнатьевич — республиканың радиотелефонду-дылга төвүнүң электромонтёру.

ТЕРГИИН СЛЕСАРЬ-КОТЕЛЧУ

Самсонов Николай Федорович — «Тыва коммунэнерго» бүдүрүлгезиниң чылыг-энергия районунуң слесарь-котелчузу.

ТЕРГИИН МАСТЕР-ПЕКАРЬ

Салчак Раиса Унгуловна — Бай-Тайга райпозунуң мастер-пекары.

ТЕРГИИН АВТОЭЛЕКТРИК

Ужечкин Николай Николаевич — чазагайжыдылга комбинадының автоэлектрик-аккумуляторщиги.

ТЕРГИИН АВТОБУС ЧОЛААЧЫЗЫ

Ярославцев Павел Александрович — Кызылдың ПАТБ-де автобус чолаачызы.

ЧОГААДЫКЧЫ АЖЫЛ, ИНИЦИАТИВА ХЕРЕК

Бот-идепкейни, харыысалганы бедидер дугайында

Советтерде эде тургустуунушкунуң кол черинде депутаттарның инициативазын бедидер дээри-ле шын. Тыва АССР-ниң Дээди Соведининиң Мандат комиссиязы үстүнде сорулганы чугулалап, олче кичээнгейни салып турар.

Дээди Советтиң мурнуку чылдаларында комиссия соңгулдалар аразында эртикилээн немелде соңгулдалар түннелин Дээди Советтиң Президиумунуң аппарадының ажылдакчылары кылып белеткеп каарга, ол белеп материалды холга тудуп, илеткеп каашаа, оон-биле кызыгаарлаттынып турган. Ам мындыг эвес.

Мандат комиссиязының ажыл планын тургузарда Дээди Советтиң Президиумунуң организастыг килдизинбиле сүмележип тургаш, «ССРЭ-де улус депутаттарының статузунуң дугайында» ССРЭ Хоойлузунуң күүселдезинче кол кичээнгейни угландырып турар бис. Тыва АССР-ниң Дээди Соведининиң алдыгы чыыжындан бээр мандат комиссиязының хуралдарынга моон адаанда айтырыгларны кичээнгейлиг байдалга хандыр белеткээш, чугаалажып көрген. Оон түнелинде тодаргай сүмелерни бергилээн. Ажылдың чаа арга-дүржүлгезин, бот-башкарылгалыг чогаадыкчы чоруктуу ажыглап, бүгү ажыл-чорудулганы планныг эгелээшкин-биле кылырын чугулалап турар.

Депутаттарның соңгукчулар мурнунга отчёттарын организастаар талазы-биле сорулгаларны Өвүр районда чер-чер Советтериниң күүскомнарының канчаар боттандырып турарының дугайында: «Чоон-Хемчик районда Тыва АССР-ниң Дээди Соведининиң депутаттарының депутат хүлээлгелерин боттандырып чорударынга таарымчалыг байдалдарны тургузар талазы-биле райкүүскомнуң чорудуп турар ажылының дугайында» болгаш еске-даа айтырыгларны мандат комиссиязынга көрген. ССРЭ-де улус депутаттарының статузунуң 31 чүүлүнде көрдүнген негелделерниң күүселдезин Тываның каттышкан авиаотрядында болгаш «Тыва автотранс» каттыжышкынга боттанмайн түрары илереттинген. Кызылда, Чадаанада, Сүт-Хөлде, Ак-Довуракта вокзалдарның ажылын экижидери чугула. Бо талазы-биле ажылды тус-тус айы-биле харылап турар А. В. Марцеханың, А. Н. Тавза-Самбуунуң, М. Ф. Панованың таймлбырларын тус-тус аайы-биле дыңнап, илереттинген четпестерин эдериниң арга-сүмелерин комиссияның хуралындаа бергеи.

Дээди Советтиң Мандат комиссиязының кежигүнүери чамдык депутаттарның округтарынга чедип, соңгукчуларның ортузунга кылып чорудуп турар ажылдары-биле танышып, ук депутаттарның боттары-биле база чугаалажып, соңгукчулар-биле ажылда чамдык четпестерни эдери-биле чогуур сүмелерни бергилээп. Депутаттар В. М. Еремеев, Н В Сизых, А. Г. Горелов, А. Д. Ховалыг болгаш оске-даа чамдык эштерниң округтарынга барып четкеп, херек үжурлуг ажылдарны чоруткан.

Ол мшкаш Дээди Советтиң чамдык депутаттарын комиссияга чалап, боттарының округтарынга депутат хүлээлгелерин канчаар күүседип турарының талазы-биле дүржүлгаларын дыңнаан. Депутат хүлээлгелерин күүседириңге Ак-Довуракта № 42 Барыын соңгулда округундан Е. И. Смирнова ак сеткилдиин көргүзүп, фабриканың үлетпүр шөлүн сүт-биле хандырарының айтырыын тургузуп, оон күүселдезин чедип алган. Тудугда ажылдап турар чаш ургулгылыг иелерин хүндүсү ээлчегже кирген. Ак-Довурак хоорайның он бир кварталдарында ургулар ойнаар шөлүтештерин дерип кылдырткан. Соңгукчуларның негелделерин чогуур үе-шаанда күүседири-биле бодунуң соңгуткан округунуң девискээринде кирип турар хоорай Соведининиң округтарының депутаттарын кады эвилелдеп алгаш, чаңгыс дем-биле ажылдап турар.

«УТКА 25 чылы» совхозтуң саанчызы № 119 соңгулда округундан депутат И. В. Доржу соңгукчуларының чаттыжышкынга боттанмайн турарын ажыглап, сүт-хөлде, Чадаанада, Сүт-Хөлде, Ак-Довуракта вокзалдарның ажылын экижидери чугула. Бо талазы-биле ажылды тус-тус айы-биле харылап турар А. В. Марцеханың, А. Н. Тавза-Самбуунуң, М. Ф. Панованың таймлбырларын тус-тус аайы-биле дыңнап, илереттинген четпестерин эдериниң арга-сүмелерин комиссияның хуралындаа бергеи.

Дээди Советтиң Мандат комиссиязының кежигүнүери чамдык депутаттарның округтарынга чедип, соңгукчуларның ортузунга кылып чорудуп турар ажылдары-биле танышып, ук депутаттарның боттары-биле база чугаалажып, соңгукчулар-биле ажылда чамдык четпестерни эдери-биле чогуур сүмелерни бергилээп. Депутаттар В. М. Еремеев, Н В Сизых, А. Г. Горелов, А. Д. Ховалыг болгаш оске-даа чамдык эштерниң округтарынга барып четкеп, херек үжурлуг ажылдарны чоруткан.

Ол мшкаш Дээди Советтиң чамдык депутаттарын комиссияга чалап, боттарының округтарынга депутат хүлээлгелерин канчаар күүседип турарының талазы-биле дүржүлгаларын дыңнаан. Депутат хүлээлгелерин күүседириңге Ак-Довуракта № 42 Барыын соңгулда округундан Е. И. Смирнова ак сеткилдиин көргүзүп, фабриканың үлетпүр шөлүн сүт-биле хандырарының айтырыын тургузуп, оон күүселдезин чедип алган. Тудугда ажылдап турар чаш ургулгылыг иелерин хүндүсү ээлчегже кирген. Ак-Довурак хоорайның он бир кварталдарында ургулар ойнаар шөлүтештерин дерип кылдырткан. Соңгукчуларның негелделерин чогуур үе-шаанда күүседири-биле болг

«МАЛЧЫННЫҢ ЧАЗААНДА». Валерий ЯРОВИКТИҢ фотоэтюду.

ХАРЫЫСАЛГА — ШУПТУВУСТА

«Демнежилге негеттинер» деп чүүлге хамаарыштыр

Өвүр районнуң Торгалыг ортумак школазының онгу класының өөреникчилери бис. Бо чылдың 34 дугаарлыг солунга «Демнежилге негеттинер» деп чүүлдү номчаан, сагыш-сеткиливис дүвүревес арга чок болу берди.

Чүге дээрге СЭКП ТК-ның чаа эрткен Пленуму мөзүшынары быжыг болгаш туруштуг, утаан-бодалы байлак, эртем-билии бедик салгалды өстүрер сорулга салган.

Бистиң школаның ийи онгу класында удурткучу башкыларывыс — Раиса Шойдановна биле Любовь Монгушовна. Башкыларывыс бистер тос класска өөренип кээривисте, удурткучу болу бергеинер. Башкыларывыстың бистерге билиг бээр дээш кызымак ажылдап турарын билип, оларга чоргаарланыр бис.

Онгу класстың өөреникчизи кижи дээрге, алээди назылыг, чүгле школаның эвес, Төрээн чуртунуң ажыл-херээнге бодунуң үлүгүн киирге берген хамаатыг деп санап турар бис. А Чыргаландың школазының онгу класының өөреникчилери шак мындыг аар кем-херек үүлгедиг бергенин кайгап, ук үүлгедишкиннер чүгле ол школаның, районнуң адын бүжартадып турар эвес, республикавыстың ат-алдарынга багай чорук деп, бүрүүдаар боордан башка, өске черле кандыг чүгаа турар боор.

Ийи-чангыс таварылга болза, чүү деп-даа болгайла. Ол школаның өөреникчилери, артында, улай-улай кеминг херек үүлгедип каанын дыннаарга, харын-даа, коргунчуг-дур.

Чыргаландың школазының кем-херек үүлгеткени онгу классчыларын сургаптар, оларны хайгааралга аптар кижилер чок турганы ол бе? Ындыг бе дээрге, оларның ада-иези, башкылары бардыр. Ооң анчыда, школаның хөй-ниити организациялары чүнү көрүп турганыл? Бир эвес улаштыр болгулаан ол кем-херек үүлгедишкиннериниң алыс дөзүн коптарар болза, ону харыылаар черлер, харыысалгалыг кижилер хөй апаар ийик. Ынчаарга онгу класста өөренип турар, каш-ла айлар болгаш, ажылчыннар, студентилер, шериг албанын эрттирер ужурлуг апаар кижилер канчап мындыг кеминг үүлгедиглерни кыла бергенил? Бо хире назылыг апарган кижилер чүгле ада-иезинин, башкыларының сурталын манап олурарга, канчап таваржыр. Кижи бодун боду кижизиндер чүве ыйнаан.

Амыдырал бистиң чуртта магалыг-дыр. Ынчаарга ону кым биске чаалап бержик? Төөгүже хая көрүнүп, үелериҥ берге байдалдарын көрүп, кижилер ол дээш канчаар демиселиг хорааның үнелеп көөрү бистиң, аныяктарның хүлээлгези. СЭКП ТК-ның чаа эрткен Пленуму тоогуну шыгыы өөренирин негээн. Михаил Алексеевтиң «Содаачылар» деп бот-намдарлыг романын бистиң үе-чергевис шупту номчаан боор. Үжен чылдарда, үүшүн-дүжүт чок, каан чылдарда. Россияга кижилер аштан өлүп турганын ук номда автор бижээн. Ооң маадырлары бистерден бичии кижилер ышкажык. Аштан өлүп чыткан дунмаларын, аарыг аваларын диргизип алыр дээш ында бичии оолдар канчаар ажылдап түрүжүп? Бистиң өгбелеривис шак мындыг берге амыдыралды корүп эрткенин сактып, оларга «оревистә» эгидип бээр дугайын бодаар ужурлуг бис.

Ада-чурттуң Улуг дайынның үезин сактып каапталынар. Бистиң үе-чергелеривистең чеже кижи амытының бержик? Олар түү дээш туржуп чоргааныл? Амгы хүнүң амыдыралы белен дээш кара-туразында ажылап чоруур, бодунуң культуразын бедиткес кижилер кем-херек үүлгедиишче кире бээрлер.

Тес-Хем районнуң Чыргаланды школазынга дыштаныр хүннерни солуп бесседалар, кежээлер, диспуттар-биле эрттирип турган болза, мындыг ат-алдар чок болуушкуннар турбас ийик. Ындыг янзылыг хемчегларни бедик деңнелге эрттирери ажыктыг. Школага болур культура-массалыг хемчеглер солуп, ханы уткашынарлыг болурунга, өөреникчилерниң калбак кирижилгези мяап негеттинер. Бистиң школада класстан дашкаар ажылдар чорудар талазы-биле өөредилге эргелекчизи Чүүүк Дамаевна биске дыштанылга кежээлерин солуп, ажыктыг кылдыр эрттирериҥе дузалажып турар.

Чыргаланды школазының өөреникчилериниҥ үүлгеткен чүдек, бужар херээнге чүгле башкылар коллективи, школаның хөй-ниити организациялары бүрүүлүг боорундан анчыда, ажы-толу дээш кичээнгей чок чорукту база уржуу дээш санап тур бис. Ылангыя Алимниң адаиези, артында, башкы улус мшкажыл.

Чыргаланды школазынга болган коргунчуг үүлгедишкиннер каяа-даа катаптавазын дээш боттуг ажылдарны бистер, өөреникчилер, база кылыр ужурлуг бис. Анаа школаларның хөй-ниити организациялары боттарының ажылын эде тургузуп, эрги шагның база бүжар артынчыларын кижилериниҥ үгаан-сарыылындан адыраалыпаар. Анаа киржилге чок кижи турбас ужурлуг.

Ч. КЫРГЫС, О. ДОҢГАК, Өвүрүн Торгалыг ортумак школазының онгу классчылары.

АТТЕСТАЦИЯ ЭРТТИРГЕН

Кызылда «Моңгулек» аалчылар бажыңының залынга районнарның улус өредилге киллистериниң эргелекчилериниң, республиканың Чырыдыышкын министерствозунуң инспекторларының, Тываның башкылар билии бедидер институдунуң кабинет эргелекчилериниң болгаш методистериниҥ аттестация эрттиреринiҥ мурнуу чарыының семинар-хуралы болган.

СЭКП Төп Комитединиҥ февраль (1988 ч.) Пленумунга СЭКП ТК-ның Чиигине секретары М. С. Горбачевтуң «Чаартылганың идеологиязын — революсчу эде тургустунуушкунга» деп чугаазын болгаш «Ортумак болгаш дээди школаның эде тургустунуушкунунуң чоруп турарының болгаш ону боттандырар талазы-биле партияның сорулгаларының дугайында» айтырыгны чыылганнарга Тыва АССР-ниҥ чырыдыышкын министериниҥ ораалачызы Любовь Трифоновна Марченко таныштырган.

Үш хүн дургузунда болган өөредиглиг аттестацияга 50 ажыг кижи киришкен. Олар күш-ажыл камгалалының болгаш техникага озал-ондакты болдурбазының талазы-биле тускай аттестацияны эрткен. Анаа уруглар албан черлериниҥ болгаш улус өредилгезиниҥ оскедаа органнарынга санитар-гигиена айтырыгларынга хамарышкан лекцияны Антонина Алексеевна Матушова кылган. Ол мшкаш күш-ажыл камгалалы болгаш техникага озал-ондак чок чорук дугайында профоблчовуледиҥ ажылдакчызы Сергей Александрович Серебренниковтуң лекциязы база солун болган.

Тыва АССР-ниҥ Чырыдыышкын министерствозунуң болгаш чырыдыышкын, дээди школа, эртем албан черлериниҥ ажылдакчыларының профэвилел обкомунуң организастап эрттиргеҥ аттестация комиссиязы 50 ажыг кижиге аттестация эрткенiҥ дугайында тускай шынзылгаларны тывыскан.

Радомир КУУЛАР.

КАЙДА ЭҢ-НЕ ХӨЙҮЛ?

ЮНЕСКО-нуң чыл санында үнер статистика журналы эрткен чылдың төнчүтүнде парлаттынган. Өөредилгеге, эртемге, культурага база харылзаага хамаарышкан солун медээлер ында бар. XXI чүс чылдың эргининде чоокшулап келген сайзырадың байдалын анализтеп турар эргежок чүгүлә статистиктиг саннар ЮНЕСКО-нуң чыл санында үнер журналында киргем.

Массалыг информациянын чепсектерин янзы-бүрү чурттарда ажыглап турарында канчаар-даа аажок улуг ылгал тудуп турар.

Чижээ, делегейде түн бүрү үнер солуннарның 70 хуузу база радиоприемниктериҥ 60 хуузу Европага болгаш Соңгу Америкага оневежип турар. Телевизорларны ап көөрге олар Американың Каттышкан Штаттарында (190 миллион), Совет Эвилелинде (100 миллион), Японияда (70 миллион) болгаш Бразилияда (25 миллион) хей болуп турар. 95 миллион чурттакчы чоннуг Нигерияда чүгле 500 муң кижи телевизорлуг болуп турар дээрзин деңнелге кылдыр айтып каапылар.

«ИЗВЕСТИЯДАН».

ЭМЧИНИҢ СҮМЕЗИ

ДОКТААМАЛ ОРГАНИЗАСТААР

Туберкулёз аарыглары эмнээр диспансер — республикада туберкулёз талазы-биле методиктиг төп болбушаан, районнардан болган Кызылдан аараан кижилерге консультацияны берип, эмчи дузазын чедирер.

Туберкулёзтан аараан кижилерниҥ хөй кезиин республиканың туберкулёз диспансеринде чыттырып эмнеп турар. Ол аарыгдан аараанларны чыттырып эмнээр шупту 770 орун бар. Республика хемчээли-биле алырга, бо сан көңгүс эвээш. Бир улуг кижи чыдар орунга-ла, үш аарыг кижи онаажыр. Бир уруга — бир орун онаажып турар. Районнарда эмнелгелер ыяш бажыңнарда болган 10—50 хире орунныг, ында санитарлыг байдал куду деңнелде боорга, аарыг кижилер аңаа чыдып эмнедир тура чок. Хөй кезиин-ле Кызылдың диспансеринге эмнедирин күзээр боор-дур. Балгазын санаторийинге оруннар база курут тургулаар таварылгалар бар. Корпустар аразы ырак, туалет болган столованыҥ таамырыга чок.

1985 чылдан эгелээш, республикада туберкулёз аарыын эрте тодарадыр ажыл элээш экижий берген. Көжүп чоруур тускай дериг-херекселдиг машиналар-биле республиканың бүтүү районнарынга көрүлде-шинчилгеин эрттирген. Туберкулёз аарыын тодарадыр ажыл Барыын-Хемчик, Бии-Хем, Сүт-Хөл, Тес-Хем районнарга эки организастаттынган. Ол маселыг шинчилгеге чурттакчы чоннуң 85—90 хуузу киришкен. Эрзин, Таңды, Улуг-Хем, Бай-Тайга районнарның чонунуң чүгле 70—80 хуузу эмчилерге шинчиткен. Эрткен чылга деңнээрге, малчыннарга эмгэ шинчилгези организастаар чорук болчылын экижээн. Эрткен чылын малчыннарның 30—35 хуузу шинчиткен турган болза, а бо чылын 70—80 хуузу эмчи шинчилгезин эрткен. Ынчалза-даа совхоз директорлары туберкулёз аарыгларын шинчилээр тускай улуг дериг-херекселдерни малчын өг-бүле бүрүзүнге соөртүп чедирер транспорт-биле доктаамал хандырбайн турар. Кижилерни ажылга хүлээп алырда болгаш ажылдан үнүп турда, ыяап-ла шинчилге эрттирер ужурлуг.

Ону мынаар боттандырарны, млаңгыя совхоздарда ам-даа чедип алдынмаан. Ол дээрге тус-тус районнарның топ эмнелгезинден ол чугула ажылды тоомага албайн, организастаар хөөн чок боон турарыдыр.

Туберкулёзка удур демиселдя күштелдирер талазы-биле чамдык дээштиг хемчеглер ап чоруттунган. Ранын болган Кызыл хоорайның улуг эмчилериниҥ отчёдун Кадык камгалал министерствозунуң коллегиязының база туберкулёзка удур демисел талазы-биле штабтың хуралдарынга өйөйлеп дыңнап турган.

Материалдыг баазамы улгаттырар талазы-биле чамдык ажылдар кылдыынган. Чижээ, Кызыл-Мажалыкта 100 орунныг ийи каът туберкулёз эмнелгезин ажыглалда киргеи. Балгазын санаторийинде 100 орунныг аңгы корпустуң тудуу база доозулган. Туберкулёз аарыглыг хирезинде, арага аарыындан хоочураан кижилерни албадап эмнедири-биле чыттырып эмнээр черни республиканың психиатрия эмнелгезиниҥ баазазында 1986 чылда-ла ажыктаан. Туберкулёз болгаш арага аарыындан аараан кижилериниҥ саны хөй хирезинде-ле, ол ажыткан эмнелге колдуунда ээн боон турар. Чүге ындыгыл? Туберкулёз аарыглыг болгаш араганың «аспаанче» шуут кирген кижилерге юридиктиг документилер тургузары нарын болгаш берге боон турарында. Ындыг болганда, бистиң бодалывыс-биле алырга ол эмнелгеге чүгле арага аарыындан хоочураан кижилерни эвес, а харын долгандыр турар кижилерге халдавыглыг туберкулёз аарыглыг болган эмнедириден обталап турарларны аңаа албадап эмнедири чугула боор. Амдыгында республиканың тубдиспансериниҥ ажылдакчылары ол айтырыгны ынчаар шиитпирлеп шыдавас. Негеттинип келген ол чугула айтырыгны республиканың Кадык камгалал министерствозу көренип көргеш, дарый шиитпирлээрни манап турар бис.

Республиканың туберкулёзка удур диспансеринде 30 уруглар хүлээп алыр салбыр ажыттынган. Аңаа иелери туберкулёзтан аараан болган ону эмнедип турар иелериниҥ бирден үш хар чедир аарыг бичии уругларын чыттырып эмнээри-биле хүлээп ап турар. Ооң хемчээлии оон-даа улгаттырар хемчеглер алдынган.

Ынчалза-даа республиканың туберкулёз диспансеринде чедир кылдымайн турар чүүлдер ам-даа бар. Туберкулёзтан бир дугаар аарааннарны болган оон үр үеде аарыг чоруглarны эмнээринде бергедээшкиннер бар. Бажыңындан эмнелгеге боду барып эмнедирге, ергүлениҥ өске кежигүннериге, илангыя бичии уругларга халдап болур айыыл тургустуна бээр. Ындыг таварылгада бичии уругларның ег-бүлеге түбэрзүлёзтан аарыыр чорту соолгу үеде ковудээн. Өг-бүлениҥ кайы-бир кежигүнү туберкулёзтуң эң халдавырлыг хевиринден аараан болза, ону дораан бичии уруглардан ажыглап, эмнелгеге чыттырары чугула. Туберкулёзтан аарыыры амыдыралда таарымча чок байдалдан база хамаажыр, ооң ыңай ол аарыг салгал дамчыш база болур. Ынчангаш ону баш удур болдурбазыыбиле 1986 чылдан туберкулёзка удур чоп ортузунга химиопрофилактика ажылын чорудуп эгелээн. Ону каш удаа организастал чорутканының сонда эки түннелдерни көргүскен.

Ооң ыңай бо чылын чурттакчы чоңга практиктиг дуза чедирери-биле кежүү чоруур эпидемиология отрядтарын тургускан. Ооң составында районнуң эмчи-куратору, рентген эмчизи, эмнелге лабораториязының лаборанты, эм шупту кады чоруур. Ол бөлүк үүүүшкүнгө рентгениҥ дузазы-биле учётта турар туберкулёз аарыглыг кижилериниҥ байдалын болгаш туберкулёз аарыы боор деп карадып турарларын аарыын тодарадып көөр сорулгалыг. Бо ажылды, илангыя көдээ черлерге, шынгыы негелделиг доктаамал организастаар болза, черле эки түннелди бээр дээримге бүзүреп турар бис.

Тамара БУДКО, республиканың тубдиспансериниҥ салбыр эргелекчизи.

ҮРГҮЛЧҮ ХЫНАДЫП ЧОРУҢАР

Эмчи хыналдазының үезинде өкпези аараан (туберкулёзтаан) деп медээ дыннаашн, аайын тыппайн баргылаарлар болза таваржыр. Шынап-ла, кап кадык чорааш, хеп-хенертен мындыг түнкел дыннаары кымга өөрүнчүг болурул ааи. Туберкулёзтаан кижиниҥ бүгү планнары бүстүп дүшкен: шолээзин, өөредилгезин соңгаарладыр, кадайланырын безин манаар апарган. Харын-даа кылып турар ажылхерээн база өскертир ужурга улус таваржы бергилээр. Улус коргудар дээш бижип орар кижи деп сагынманар. Эмчилер, бистер, шак мындыг фактыларга хүн бүрүдеги ажыл-чорудулгавыска болза таваржып турар бис. Шак мындыг таварылгаларны болдурбас дизе чүү канчаарыл? Ол айтырыгга харыылаар дизе, ол аарыгның билдинмес эртер хевирлериниҥ дугайын чугаалаар апаардыр.

Өкпеге дегдириишкин, грипп, аппендицит болгаш өске-даа аарыглар үезинде эът ыңнар, шагыыргай, бүгү мага-бот ыстап аарыыр. Ынчан аарыг улус дораан-на эмгиге чеде бээр. Ынчанмыйынарның болгаш Кызыл хоорайның улуг эмчилериниҥ отчёдун Кадык камгалал министерствозуның коллегиязының база туберкулёзка удур демисел талазы-биле штабтың хуралдарынга өйөйлеп дыңнап турган.

Материалдыг баазамы улгаттырар талазы-биле чамдык ажылдар кылдыынган. Чижээ, Кызыл-Мажалыкта 100 орунныг ийи каът туберкулёз эмнелгезин ажыглалда киргеи. Балгазын санаторийинде 100 орунныг аңгы корпустуң тудуу база доозулган. Туберкулёз аарыглыг хирезинде, арага аарыындан хоочураан кижилерни албадап эмнедири-биле чыттырып эмнээр черни республиканың психиатрия эмнелгезиниҥ базазында 1986 чылда-ла ажыктаан. Туберкулёз болгаш арага аарыындан аараан кижилериниҥ саны хөй хирезинде-ле, ол ажыткан эмнелге колдуунда ээн боон турар. Чүге ындыгыл? Туберкулёз аарыглыг болгаш араганың «аспаанче» шуут кирген кижилерге юридиктиг документилер тургузары нарын болгаш берге боон турарында. Ындыг болганда, бистиң бодалывыс-биле алырга ол эмнелгеге чүгле арага аарыындан хоочураан кижилерни эвес, а харын долгандыр турар кижилерге халдавыглыг туберкулёз аарыглыг болган эмнедириден обталап турарларны аңаа албадап эмнедири чугула боор. Амдыгында республиканың тубдиспансериниҥ ажылдакчылары ол айтырыгны ынчаар шиитпирлеп шыдавас. Негеттинип келген ол чугула айтырыгны республиканың Кадык камгалал министерствозу көренип көргеш, дарый шиитпирлээрни манап турар бис.

Республиканың туберкулёзка удур диспансеринде 30 уруглар хүлээп алыр салбыр ажыттынган. Аңаа иелери туберкулёзтан аараан болган ону эмнедип турар иелериниҥ бирден үш хар чедир аарыг бичии уругларын чыттырып эмнээри-биле хүлээп ап турар. Ооң хемчээлии оон-даа улгаттырар хемчеглер алдынган.

Ынчалза-даа республиканың туберкулёз диспансеринде чедир кылдымайн турар чүүлдер ам-даа бар. Туберкулёзтаан бир дугаар аарааннарны болган оон үр үеде аарыг чоруглarны эмнээринде бергедээшкиннер бар. Бажыңындан эмнелгеге боду барып эмнедирге, ергүлениҥ өске кежигүннериге, илангыя бичии уругларга халдап болур айыыл тургустуна бээр. Ындыг таварылгада бичии уругларның ег-бүлеге түбэрзүлёзтан аарыыр чорту соолгу үеде ковудээн. Өг-бүлениҥ кайы-бир кежигүнү туберкулёзтуң эң халдавырлыг хевиринден аараан болза, ону дораан бичии уруглардан ажыглап, эмнелгеге чыттырары чугула. Туберкулёзтан аарыыры амыдыралда таарымча чок байдалдан база хамаажыр, ооң ыңай ол аарыг салгал дамчыш база болур. Ынчангаш ону баш удур болдурбазыыбиле 1986 чылдан туберкулёзка удур чоп ортузунга химиопрофилактика ажылын чорудуп эгелээн. Ону каш удаа организастал чорутканының сонда эки түннелдерни көргүскен.

Ооң ыңай бо чылын чурттакчы чоңга практиктиг дуза чедирери-биле кежүү чоруур эпидемиология отрядтарын тургускан. Ооң составында районнуң эмчи-куратору, рентген эмчизи, эмнелге лабораториязының лаборанты, эм шупту кады чоруур. Ол бөлүк үүүүшкүнгө рентгениҥ дузазы-биле учётта турар туберкулёз аарыглыг кижилериниҥ байдалын болгаш туберкулёз аарыы боор деп карадып турарларын аарыын тодарадып көөр сорулгалыг. Бо ажылды, илангыя көдээ черлерге, шынгыы негелделиг доктаамал организастаар болза, черле эки түннелди бээр дээримге бүзүреп турар бис.

Тамара БУДКО, республиканың тубдиспансериниҥ салбыр эргелекчизи.

БИЛЕТ ЧОК АЯНЧОРУКЧУЛАР

Бистиң республиканың дириг амытаннарын өске областар, крайларже чорудары уламчылавыпаан. Чоокта чаа хөй болук торлааларны самолёт-биле Кызылдан Читада барып чедиргеи.

Күрүнениҥ «Кызыл» апыыр ажыл-агыйының дириг амытаннар участогунуң специалистери оларны белеткээп чоруткан. Ындыг чагыглар биске хойу-биле кээп турар. Кайда, кандыг дириг амытаннар ховартаап турарыл ооң билип ап болур. Иркутск областан ак коданы. Подмосковье — сыынарны. Белоруссия — хөөруктерни. Прибалтика — дырбактыгларны тудуп чорударын дилеп турар. Шак мындыг телеграммаларны алгаш, боо чок анчылар тайгалаже аттаныптыр.

Тывада дириг амытаннарның элбек болуп турары даг-тайга күржаа-биле чартык курган ховуларның кызыгаарлашкаанда эвес, харын бойдус камгалалының талазы-биле кижилерниҥ кызымак ажылының түннели-дир. Тывада ам Күрүнениҥ «Азас» заповедниги, 14 заказник — камгалалдыг черлер бар. Ол девискээрлерде эртемденнер болгаш специалистер чамдык болук аднарны шинчилеп, ховартаан ап-менди, куштарны учётка ап, оларны көөрдедип өстүрер ажылды организастаан. Оон-биле кады Тывада ховар ийикпе азы чок дириг амытаннарны база экеп өстүрүп турар. Бисте ам Баргузундан киш, Америкадан порклар өзүп, ковудеп турар.

Николай МААДЫР-ООЛ. Кызыл.

Редактор В. С. ШАРАВИЙ.

Одессаның киностудиязының тургусканы

«Он петр оолак»

деп кино удавас республиканың кинотеатрларынга үнүп эгелээр.

Сценарийниҥ автору, кинонуң режиссёру С. Гворухин.

Рольдарда: В. Зельдин, Т. Друбич, А. Жаров, А. Ромашин болгаш өскелер-даа.

Кинону англи чогаалчы Агата Кристиниҥ мындыг аттыг романынга үндезилеп тургускан.

КУЛЬТУРА-СПОРТ КОМПЛЕКИЗИ

ДЫШТАНЫР ХҮННЕРДЕ

Н. ГАСТЕЛЛО АТТЫГ ПАРКТЫҢ СЕВИНГЕ

Март 13-те. Кыштың үдээринге тураскаатаан театржыттакан байырлал. Ооң программазында: театржыттакан көргүзүг, оюннар, аттракционнар, конкурстар, эңгүг баштактар, часкы ярмарка болгаш эңгүг лотерея. Эгелээри 11 шакта.

«ЕНИСЕЙ», «КОЛОС» КБ

Март 12-13-те. Аныяктарның дыштанылга кежээлери 19 шакта.

УРУГЛАРНЫҢ МУЗЫКА ШКОЛАЗЫНЫҢ ЗАЛЫ

Март 12-де. Аныяк музыкантылар-ның республика конкурузунуң 2-ги эрлээ» 10 шакта эгелээр. Кызыл хоорайның, Бии-Хемниң, Кызыл районнуң сургуулдары киржир. 10 шакта эгелээр.

Н. ГАСТЕЛЛО АТТЫГ ПАРК

Март 12-13-те. Ойнаарактар автоматтарының залы, теннис, биллиард залдары ажылдап турар. 19 шактан дыштанылга кежээзи.

«ХЕРЕЛ» СПОРТ ЗАЛ

Март 12-13-те. Тыва эки турачыларга тураскаатаан бокска бүгү-россия маргылдаазы 10 шактан.

«ТАЙГА» СТАНЦИЯ

Март 12-13-те. Республиканың профэвилел-комсомол «розу 11 шакта.

АВТООРУК ТЕХНИКУМУНУҢ МЕДУЧИЛИЩЕНИҢ ЗАЛДАРЫНГА

Хоорайның волейбол маргылдаазы март 12-де 15 шакта, март 13-те 11 шакта эгелээр.

ШЫДЫРАА КЛУВУ

Март 12-де. Шыдыраага хоорай маргылдаазының түннелин үндүрер. 11 шакта.

Кино

МАРТ 11-ДЕ

«НАЙЫРАЛ»: «С чертями не шутят» 9.30, «Джек восьмёркин — «американец» 11.10, 14.00, 16.50, 19.40, ёмчии залга: «Безумно влюблён» 10.00, 12.00, 13.30, 16.20, 18.10, 20.00 шактарда.

«ПИОНЕР»: «Тайна третьей планеты» 9.40, 13.20, «Живая радуга» 11.10, Киноклуб «Подросток и закон» 15.00, «Десять негритят» 17.20, 20.00 шактарда.

«ВОСТОК»: Новые сказки Шехерезады» 15.00, 19.40, «Первая встреча, последняя встреча» 17.40, шактарда.

«КАА-ХЕМ»: «Короткое замыкание» 15.00, 17.20, 19.30 (чылатнан) шактарда.

«ЕНИСЕЙ»: К-б «Стрелы Робин Гуда» 18.00, 20.00 шактарда.

агаар

Республикага булуттап, аазыр. Дүне чагбас, хүндүс чамдык черлерге бичии чаар. Хаттың күжү кошкак. Дүне 17—22, чамдык черлерге 25—30 градус соор. Хүндүс 2—5 градус соор.

Кызыяга булуттап, аазыр. Чагбас. Дүне 20—22, хүндүс 5—7 градус соор.

Телевидение

МАРТ 11-де

БИРГИ ПРОГРАММА
МОСКВАДАН

6.30 — «120 минута». 8.35 — «Готвальд». Уран-чечен фильм. 3-ку сериязы. «Хосталга дээш». 10.30 — «Оңза концерт». Фильм-шии. 12.00 — Медээлер. 12.10 — «Портрет». Р. Амирханян композитор. 13.25 — «Гран-па». Уран-чечен телефильм. 14.45 — Мультфильмнер. 15.20 — Медээлер. 15.35 — Эде тургустунуушкун прожектору. 15.45 — Мурманск телестудиязының программазы. 16.45 — Делегей конкурузунуң лауреады М. Вайман ойнаар (скрипка). 17.05 — «Москваже поезд». 1918 чылдың мартта Совет чазактың Петроградтан Москваже көшкенинiҥ дугайында. 17.20 — «Түүден болгаш түге». 17.50 — Телефильмниң башталгы коргузуу. 18.40 — Бөгүн делегейде. 19.00 — «Готвальд». Уран-чечен фильм. 3-ку сериязы — «Хосталга дээш». 21.00 — «Үе». 21.35 — Эде тургустунуушкун прожектору. 21.45 — Чаңгыс актер театры. Л. Филатов. «Кайгал эр. Федосадыгзы дугайында» деп шоодутлуг тоол. 22.45 — Интермедиа. 23.15 — 23.30 — Бөгүн делегейде.

ИЛИГИ ПРОГРАММА
МОСКВАДАН

8.00 — Эртенги гимнастика. 8.15 — Эртем-тайылбырлыг фильм. 8.35; 9.35 — География. 8 класс. Мурнуу-чөөн экономиктиг зона. 9.05 — Англи дыл. 10.05 — ОПТУ сурагуулдарынга. Төөгү. Амгы үеде эртем-техниктиг революция. 10.35; 11.35 — Төөгү. 7 класс. Петр болгаш оон реформалары. 11.05 — Англи дыл. 12.05 — 13.15 — «Маас». 3-ку сериязы — «Адазы болгаш оглу». 18.05 — Медээлер.

КЫЗЫЛДАН

18.15 — Тыва АССР-ниҥ телевидение болгаш радиодамчыдылга Күркомитединиҥ симфониялыг оркестриниҥ концерти. Программада — — классиктиг музыка. 18.50 — Док. фильм. 19.10 — «Азия тову». Программада: Медээлер. «Партиялың XIX Бүгү-эвилел конференциязынга уткуштур». «Бистиң залчыларывыс». 19.40 — Медээлер. 19.50 — Чарлаалдар.

МОСКВАДАН

20.00 — «Тамчыктыг үдуулар чаштар!». 20.15 — Док. фильмнин баштайгы коргузуу. 20.30 — Улусчу чогаадылганың «Радуга» телепрограммаларының делегей фестивалы. «Квант-Хир». (Нигерия). 21.00 — «Үе». 21.35 — Эде тургустунуушкун прожектору. 21.45 — 23.25 — «Дан халазында дүвүрээзин медээзи». Уран-чечен фильм.

ҮШКУ ПРОГРАММА
МОСКВАДАН

18.05 — Медээлер. 18.15 — Москваның музыка шитилелиниҥ уран чүүл коллективтериниҥ концерти. 19.00 — «Дириг амытаннар дугайында». 20.00 — 20.15 — «Тамчыктыг үдуулар, чаштар!»

Адрезивис: 667000 Кызыл хоорай, Красноармейская кудумчузу, 100.

ШЫНЫҢ ТЕЛЕФОННАРЫ: КИЛДИСТЕРНИҢ партийжин амыдырал килдизиниҥ 3-36-82, совет тургузуг килдизиниҥ 3-37-11, үлетүр килдизиниҥ 3-36-73, чагаа килдизиниҥ 3-39-03, культура килдизиниҥ 3-39-15, кедээ ажыл-агый килдизиниҥ 3-41-16 социал айтырыглар килдизиниҥ 3-41-23, корректорларның 3-37-11, бухгалтериянын 3-43-41, солун келбейн барганда 2-32-75-че долгаар.

Чылда 300 катап үнер. Хемчээли 2 парлалга амазь Тиражы 24637 экз. Солуунуң индексизи 54241

Тыва АССР-ниҥ Ном үндүрер чер полиграфия болгаш ном садыынын керектериниҥ талазы-биле күрүне комитединиҥ типографиязы. Кызыл, Шагынның биле Кравченко кудумчузу, бажын № 1.

Чагыг № 2676. ТС—00701.

Тувинская республиканская БИБЛИОТЕКА им. А. С. Пушкина

Бүгү чүрттарның пролетарийлери, каттыжыңар!

ШЫН

СЭКП Тыва обкомунуң, Тыва АССР-ниң Дээди Совединиң болгаш Министрлер Чөвүлелиниң органы

1988 чылдың март 12 суббота № 60 (13660)

1925 чылда үндезилеттинген.

Өртээ 3 копеек.

СЭКП ТК-НЫҢ ПОЛИТБЮРОЗУНДА

СЭКП ТК-ның Политбюрозунуң март 10-да болган хуралынга чүрттүң арга-ыяш ажыл-агыйын болгаш ыяш үлетпүрүн эргелеп башкарарын сайзыранғайыдар дугайында айтырыгны чугаалашкан. Ук адырларны эргелеп бешкарарының амгы системазы арга-ыяш ажыл-агыйында болгаш ыяш үлетпүрүнде ажыл-херекке база чүрттүң арга-ыяш байланғаш ёзулуг ээ-харыысалгалыг чорукту тургузарынга багай сайдарны чедирип турар дээрэн демдеглеттинген.

Арга-ыяш байлактарын камгалаары болгаш көвүдедири, оларны хумагалыг ажыглаары, ыяштан кылган янзы-бүрү продукциваға улус ажыл-агыйының болгаш чонның негелде-хереглелдерин хандырары, социал зөгүлдениң айтырыгларын шиитпирлээрин дүргедедири партия, совет болгаш ажыл-агый органнарының, арга-ыяш ажыл-агыйының болгаш ыяш үлетпүрүнүң каттыжышкынарының, бүдүрүлгелериниң болгаш күш-ажылчы коллективтериниң чугула сорулгаларының бирээзин болган турар үжүрлүг деп СЭКП ТК-ның болгаш ССРЭ-ниң Министрлер Чөвүлелиниң үлээн алган доктаалында демдеглээн.

Арга-ыяш ажыл-агыйынга болгаш ыяш үлетпүрүнге кол звено болза доктаамал ажыл-дааор комплекстиг арга-ыяш будүрүлгелери (каттыжышкынары) болуп дээрэн тодаратты-нган. Күрүнениң чаңгыс ай арга-ыяш фондузун контрольдаар талазы-биле хүлээлгени ук фондуну ажыл-агыйжы ажыглаарының талазы-биле хүлээлгеден шуут ажыларын көргөн. Ол сорулга-биле эргелеп башкарыгга органнарының амгы баазазынга ССРЭ-ниң Арга-ыяш талазы-биле эмилел-республиканың күрүне комитединң (ССРЭ-ниң Арга-ыяш күркомуң) болгаш ССРЭ-ниң Ыяш үлетпүрүнүң эмилел-республиканың министерствозуң (ССРЭ-ниң Ыяш үлетпүр министерствозуң) тургузары көрдүнген.

Боттарының девискээрлеринге арга-арыгны хамгаараарының, камгаларының болгаш тарып остуреринің талазы-биле айтырыгларны шиитпирлээрин, арга-ыяш ажыл-агыйын хөгжүдерин планнаарын эмилелдешкен республикаларның эргелеринге мөңгээрн көрдүнген.

1988-1990 чылдарда болгаш 2005 чылга чедир үеде Мурманск областың экономиктиг болгаш социал зөгүлдезин дүргедедир талазы-биле СЭКП ТК-ның Чиигине секретары М. С. Горбачевтуң Мурманск областка чоруп турганының түңнелдеринге дүүштүр ССРЭ-ниң Министрлер Чөвүлелиниң ажылдап кылган доктаалының төлевилелин хураага чугаалажып көрген.

Кольск чартык ортулуктуң бүгү-эмилел ужур-дузалыг хамгамчык бөйдүс—чиг-эт нуралавырларын комплекстиг шиитпирлээр-дип алырын күрүне ёзүзу-биле көөрүн хандырар, оон будүрүлге чүүгүзүн улгаттырар база ажыглалын экижидер талазы-биле улуг темчээлдиг комплекстиг темчегларни боттандырарын чугула деп санаан.

Мурманск области кижилерниң амыдыралынга улам тавырымчалыг байдалдарны тургузар сорулга-биле социал адырлар мурнады зөгүдер. Бо беш чылдың артыкан чылдарында болгаш он үшкү беш чылда чурттаага болгаш социал-культура объектилериниң түүүн кескүзү-биле калбартыры көрдүнген. Оларга негелдереглелди доозу темчээлдиг хандырары-биле кодээ ажыл-агый продуктуларын, өске-даа хереглел барааннарын база түүдуг материалдарын түс черге будүрериниң нүсели-биле көөдүдир сорулгазы салган. Кольск чартык ортулуктуң экология байдалын шиитпирлиг экижидер талазы-биле темчегларни боттандырарын министерстволарга, ведомстволарга болгаш областың будүрүлгелеринге даскаан.

Хүвааларда ёзүгаар өске черлерже ажылдадып чорутқан таварыылгада чурттаага шөлүү-биле хандырарында чиигелделер дугайында Хөөйлуда айыткынган чүүлдерни темчээлдиг комплекстиг темчегларни боттандырарын чугула деп санаан.

Дээди, ортумак болгаш орта тумак түскай өөредилге черлерининң доозучуларының эргелерин болгаш дүрүм ёзугаар эрге-ажыктарын шынғыы сагыырыкче, бистиң ниитилелвистиң амыдыралының бүгү адырларын үндезини-биле чаартыр болгаш эде тургузар талазы-биле сорулгаларны күүседиринге оларның ыдепкейлиг база чогаадыкчы киржип эгелээрине тавырымчалыг байдалдарны тургузарынче угланган темчегларни ажылдап ыяларын болгаш боттандырарын чугула деп санаан.

Социалистиг чурттарның коммунистиг болгаш ажылчын партияларының ТК-ларының секретарьларының делегей айтырыгларының талазы-биле хуралының түңнелдерин чугаалажып көрген болгаш СЭКП-ниң делегациязының ажылын чүүдүүр деп көрген. Делегей ажыл-чорудулгазынга ажы-дүмма партияларның кады ажылдажылгазын хөнүлээдырынга, боо-чепсенти будүрериң кызыгаарлаар дээш, чепсегленнишкинни дүжүрери, делегейниң болгаш түс-түс девискээрлериниң айыыл чок чоруун бижыглаары болгаш хөгжүдери дээш олериың демисеглинге Гаванага болген ужуражышкын кескү бурунгаар базым болген. Хуралга чедип алдынган дугуржулгаларны боттандырар талазы-биле даалгалар бердинген.

Хүрээдың ажылынга киржип турган А. Ю. Добрынинниң болгаш В. А. Медведевтиң Фидель Кастро болгаш өске-даа куба удурткучулар-биле Гаванага болген ужуражышкынарының түңнелдерин Политбюро чугаалажып көрген болгаш чүүлдүг деп санаан.

Австрияның Коммунистиг партиязының Даргазы Ф. Мурн биле М. С. Горбачевтуң бөселдазының түңнелдерин чүүлдүг деп санаан. Делегейде амгы байдалды үнелеп көөрүнге чаңгыс ай туруш болгаш айыыл чок чоруң база делегейге кады ажылдажылга дээш демиселдиң чугулазы ужуражышкынга бадыткаттынган.

Бистиң партиязыстың болгаш күрүневистиң дашпыкы болгаш иштики политиказының өске-даа чамдык айтырыгларын Политбюроның хуралынга чугаалажып көрген.

ТӨРЭЭН ЧУРТУВУСТА

ОРЕЛ. Областың ажыл-агыйлары бо чылдың часкы тарылгазында чүгле бирги болгаш мөңги класстың урезиннерин чажар деп шиитпирлээн. Часы хову ажылдарынга ажылдазар бот-орулга-чарыылгалыг звеноларны болгаш бригадаларны четчелээри доозулган. Бүгү ажыл-агыйлар часкы тарылганы эгелээринге бэлэн. Урезиннерни чежарымың шынарынга чедир ажылдап кылган.

ПЕНЗА. Каменскиниң урезин заводунуң коллективи областың ажыл-агыйларынга өстүрер ногаа культуреларының урезинни чедер хемчээлдиг-биле белеткээн. Урезин ажылдап кылырынга бо чылын үлетпүр аргазын ажыглаан. Илеңгээ чигир свекланың урезинни аарыларга болгаш хээндекчилерге удур эмнербиле ажылдап ыларын. Оларның үнеринең шынарын база ыяштаан. Тудушкаш урезиннерни севликалар-биле чаштырарынга эртиг ыяштар ажыглаан. Ынчангаш ногаалар четчип үүнүп келген үеде өзүмнер хээлгедир артык ажыл ыяштынмас апаар.

ЛЕНИНСКИЙ. Таджик ССР-ниң тараакылары мал чеминге ажыглаар сигненниң силостүүн болгаш оске-даа чемнерниң четпес хемчээлин чазын чажар суга-биле четчелеп алыр деп турар. Ол культураның «Таджик-50» дээр сортун тарап алырынга, силос салырынга, кургаг сиген кылып алырынга-даа ажыглаг болур. Оон ангыда ногаан мал чемни кылдыр база ажыглап турар.

Бо чылын суланы хой шөлге янзы-бүрү хуусаалгада тарыыр. Оон хой кезии мал чемниң нүрлээрын тургузарынга ажыгаттынар.

ОРСК. Оренбург областа «Орскнефтеоргсинтеза» каттыжышкынының дузалал ажыл-агыйы коллектив чежигүннериң мал продуктулары-биле үзүктел чок хандырып эгелээн. Оон тудуп турар фермаларында муң ажыг баш төрүүр хевээ бар. Ам иней ажыраарынга хереглеттиг тудугларны кылып турар.

Каттыжышкын бодунда тос үрүглар седым, профилактиринин, столоваязын дузалал ажыл-агыйындан алган ъдыбиле хандырып турар. Оон артыкан ъытты ажылчыннарынга седым турар. Каттыжышкында теплица база бар. Чылдың кайы-дээ үезинде ногаа аймак чиитинин чемненилге черлеринде болгаш үүлгер албан черлеринде үзүктелбейн турар.

ХМЕЛЬНИЦКИЙ. Хмельницкиниң трактер агрегаттары заводунуң коллективи завод чоогунда куруг чыткан черни арендилеп алгаш, балык өстүрер ажыл-агыйны тургускан. Балык үүргенези чазылдырар бичии цехти дерип алган. А балык өстүрер хлайд будүрүлгеге ажыглаан суг-биле долдуруп, чылыдып турар. Бо чылдың төнүзүнге чедир оон 20 тонна балыкты алыры планнаттынган. Хоолбөөге саглан балыктарның бештайгызын удаваа тудуп эгелээр.

ОШ. «Ошагропромстройматериалы» каттыжышкын Кыргыс ССР-ниң мурнуу талазында турар хоорайларның болгаш суурларның чүрттакчыларын бажың кылырынга тереттиг материалдар-биле бүрүн хандырып эгелээн. Область болгаш районнар төптеринде ындыг материалдар седер магазиннерни ажыткан. Садып алыкчының алган материалын бажың түдер дээн черинге чедирип бээрин база организастаан.

(СЭТА).

СЭКП-ниң XIX Бүгү-эвилел конференциязынга уткуштур

Кызылдың пассажир автобүдүрүлгези бот-акшалаңыышкынга белеткелди эртикен чылын-на эгелээн. Октябрь айда штат кызырыышкынын чорутқан. Инженер-техниктиг ажылдакчыларны он үш кижиге хөөннеткен, шалык темчээлин эде көрген. Дузалал албанның чээрби тос ажылчыны тоставган. Чолаачыларның саны хевээр артыкан.

Орулга хуваалдазын эде кылган. Чижээ, 500 муң рубльди кол фондуларның хереглелинче үндүрер.

Сорулга болза чарыгдалдарны дуглап, орулганы алыры. Чылдың башкы айында арыг орулга планы 102,6 хуу күүсеттинген.

Чолаачы бүрүзү камналгалыг ажылдаарын кол сорулга кылдыр көрүп эгелээнинің түңнелинде, кывар-чаар чүүлдерниң артык чарыгдалы кызырылган. Ап чоруттунуп турар хемчеглер будүрткүлүг ажылдаарынга салдар чедирип эгелээн.

Амгы үеде он үш бригада бот-орулга-чарылга аргазы-биле ажылдап турар. Септекчилерни дешилгелиг араажа шилиткенинден септелге ажылдарының шынары экижээн, парктың ажыглалының коэффициентизи улгаткан.

Чыл эгезинде чамдык бригадалар берге байдалга тевээрышкан. Февральда олар хөжудаашкындан үштүнүп, планын долдур күүседип шыдаакнар. Чыл түңнели-биле дээрге көргүзүглерни Виктор Емельянович Васильевтин удуртканы такси чолаачыларының бригадазы чедип алган, каттыжышкынның мурнакчы бригадаларының санына кирген. Чарыштың хей-аът кириикчи күжүн моон-даа сөңгээр долу ажыглаары чугула болуп турар.

Чедир ажыглаттынмаан турар бир курлавыр — үчётту айтырыгларны шиитпирлээрин, арга-ыяш ажыл-агыйын хөгжүдерин планнаарын эмилелдешкен республикаларның эргелеринге мөңгээрн көрдүнген.

1988-1990 чылдарда болгаш 2005 чылга чедир үеде Мурманск областың экономиктиг болгаш социал зөгүлдезин дүргедедир талазы-биле СЭКП ТК-ның Чиигине секретары М. С. Горбачевтуң Мурманск областка чоруп турганының түңнелдеринге дүүштүр ССРЭ-ниң Министрлер Чөвүлелиниң ажылдап кылган доктаалының төлевилелин хураага чугаалажып көрген.

Кольск чартык ортулуктуң бүгү-эмилел ужур-дузалыг хамгамчык бөйдүс—чиг-эт нуралавырларын комплекстиг шиитпирлээр-дип алырын күрүне ёзүзу-биле көөрүн хандырар, оон будүрүлге чүүгүзүн улгаттырар база ажыглалын экижидер талазы-биле улуг темчээлдиг комплекстиг темчегларни боттандырарын чугула деп санаан.

Мурманск области кижилерниң амыдыралынга улам тавырымчалыг байдалдарны тургузар сорулга-биле социал адырлар мурнады зөгүдер. Бо беш чылдың артыкан чылдарында болгаш он үшкү беш чылда чурттаага болгаш социал-культура объектилериниң түүүн кескүзү-биле калбартыры көрдүнген. Оларга негелдереглелди доозу темчээлдиг хандырары-биле кодээ ажыл-агый продуктуларын, өске-даа хереглел барааннарын база түүдуг материалдарын түс черге будүрериниң нүсели-биле көөдүдир сорулгазы салган. Кольск чартык ортулуктуң экология байдалын шиитпирлиг экижидер талазы-биле темчегларни боттандырарын министерстволарга, ведомстволарга болгаш областың будүрүлгелеринге даскаан.

Хүвааларда ёзүгаар өске черлерже ажылдадып чорутқан таварыылгада чурттаага шөлүү-биле хандырарында чиигелделер дугайында Хөөйлуда айыткынган чүүлдерни база темчээлдиг комплекстиг темчегларни боттандырарын чугула деп санаан.

Мурманск областа кижилерниң амыдыралынга улам тавырымчалыг байдалдарны тургузар сорулга-биле социал адырларны мурнады зөгүдер. Бо беш чылдың артыкан чылдарында болгаш он үшкү беш чылда чурттаага болгаш социал-культура объектилериниң түүүн кескүзү-биле калбартыры көрдүнген. Оларга негелдереглелди доозу темчээлдиг хандырары-биле кодээ ажыл-агый продуктуларын, өске-даа хереглел барааннарын база түүдуг материалдарын түс черге будүрериниң нүсели-биле көөдүдир сорулгазы салган. Кольск чартык ортулуктуң экология байдалын шиитпирлиг экижидер талазы-биле темчегларни боттандырарын министерстволарга, ведомстволарга болгаш областың будүрүлгелеринге даскаан.

Хүвааларда ёзүгаар өске черлерже ажылдадып чорутқан таварыылгада чурттаага шөлүү-биле хандырарында чиигелделер дугайында Хөөйлуда айыткынган чүүлдерни база темчээлдиг комплекстиг темчегларни боттандырарын чугула деп санаан.

Үндезин реформаның оруу-биле

СОРУЛГА—ОРУЛГА

Кызылдың пассажир автобүдүрүлгези бот-акшалаңыышкынга белеткелди эртикен чылын-на эгелээн. Октябрь айда штат кызырыышкынын чорутқан. Инженер-техниктиг ажылдакчыларны он үш кижиге хөөннеткен, шалык темчээлин эде көрген. Дузалал албанның чээрби тос ажылчыны тоставган. Чолаачыларның саны хевээр артыкан.

Орулга хуваалдазын эде кылган. Чижээ, 500 муң рубльди кол фондуларның хереглелинче үндүрер.

Сорулга болза чарыгдалдарны дуглап, орулганы алыры. Чылдың башкы айында арыг орулга планы 102,6 хуу күүсеттинген.

Чолаачы бүрүзү камналгалыг ажылдаарын кол сорулга кылдыр көрүп эгелээнинің түңнелинде, кывар-чаар чүүлдерниң артык чарыгдалы кызырылган. Ап чоруттунуп турар хемчеглер будүрткүлүг ажылдаарынга салдар чедирип эгелээн.

Амгы үеде он үш бригада бот-орулга-чарылга аргазы-биле ажылдап турар. Септекчилерни дешилгелиг араажа шилиткенинден септелге ажылдарының шынары экижээн, парктың ажыглалының коэффициентизи улгаткан.

Чыл эгезинде чамдык бригадалар берге байдалга тевээрышкан. Февральда олар хөжудаашкындан үштүнүп, планын долдур күүседип шыдаакнар. Чыл түңнели-биле дээрге көргүзүглерни Виктор Емельянович Васильевтин удуртканы такси чолаачыларының бригадазы чедип алган, каттыжышкынның мурнакчы бригадаларының санына кирген. Чарыштың хей-аът кириикчи күжүн моон-даа сөңгээр долу ажыглаары чугула болуп турар.

Чедир ажыглаттынмаан турар бир курлавыр — үчётту чурумчудары. Кижи бүрүзү чарыгдалдарны болгаш орулганы санап билири негеттинип турар. Ынчангаш чолаачы бүрүзүнге дөртен сес шак программалыг кичээлдерни эрттирип турар. Орта орукка озал-ондак болдурбазының чурумнарын тайылбырлаарыбиле чергелештир экономиктиг билиглерни берип турер. Ам бистиң мурнувуста чарыгдалдарның кайның үүгүн турарын тодарадып, бүрүүлүглерни илередиринче угланган темчегларни алырын чедип алыр сорулга туруп турар.

Бо чыл бистиң бүдүрүлгевиске, аске бүгү бүдүрүлгелерде дег, онзагай чыл. 1988 чыл бот-акшалаңыышкынче бештайгы базымнарывыстың чылы. Бо чыл партияның XIX Бүгү-эвилел конференциязының чылы. АТБ бо чүүлге болуушкунга үткуштур бедиткен үүлээлгелерни алган.

Камналга чурумун улам шыңгыыредып турган, 40 тонна бензинни, 10 тонна соларкаңы, 10 муң киловатт-шак электри энергиязын камнап алыры көрдүнүп турер. Рейстерниң озалдаарынга, үстүрүнге хамаарышкан хомудалдар болуп турган. Бо чылын графиктиң долузу-биле сагыырын бригадалар хүлээнген.

Күш-ажылды организастаарын экижидип, үчетту чурумчудуп, контрольду күштелдирип турган, күш-ажылдың будүрүкчүлүүн өстүрер бис. Планнаттынганындан ажыр бээнин 10 муң рубльдиң ырыг орулгазы алдынар.

Бо хүннерде партияның XIX Бүгү-эвилел конференциязынга үткуштур келбарган социалистиг чарыштың организастаарының арга-хевирлерин чаарты көрүп, оон дедиглединин, дээштинин чедип алыр дээш бир демниг ажылдаары будүрүлгениң удуртукчуларындан, экономистерден, хөөннити организациларындан негеттинип турар.

Маргарита КАТАРГИНА,
пассажир АТБ-зинде план киидизиниң эргелекчизи.

ШЕФЧИЛЕР ДУЗАЗЫ

Барын-Хемчиктиң девискээрлеринге хар кылын чаап, күштүг хат хадаанының сеелүүде дыка хей хөжү коданнарда хөйүүк даваны тастап, чемниң курлавыры төнүп турарындан чүдап эгелээн.

Тургустунган дүүтүренчит байдалды өөреникп көргеш, СЭКП райкому, райкүүсков район төвүнүң бүгү будүрүлге, албан черлерни болгаш организацияларны бергедеп турар коданнарга практиктиг дуза чедирерин-биле бижыглаан.

Чоокта чаа Кызыл-Мажалыкта сан-хоо организациязының 47 ажылдакчызы партия эге организациязының секретары Мариа Чымбаевна Намнанның удуртулгазы-биле «Шекпээр» совхозтуң төрүүр хой кадарчыларын Сарыг-оол Күжүгет биле Виктор Күулардың кыштагларынга шефтеп чорааннар.

Кажаалардың девискелген олшак одээн коптарып, ажаа 20 тонна ажыг кургаг одекти төккен.

Хойларның тастаан даваннарын эмнеп, шарып, чаш туралганнар чемгерер сүт солуучуларын база аппарып берген. Ажыл доозулган соонда М. Намнан солун бесединиң кылып берген.

Чымыштыг, берге ажылынга дуза-деткимчелин көргүскени дээш хөйүүлар оларга өөрүп четтиргенин илереткен.

Александр ХЕРТЕК.

ШЫҢГЫЫРАТКАН

Өвүр районда кыштагласкын нарын байдалда эртип турар. Малды хораттас дээш «Торгалыг» совхозтуң ажыл-ишчилери бар аргаларны ажыглап, кызымак ажылдап турар. Совхозта төрүүр 16 000 хой бар. Оон 1000 хирезин солдапкан. Артыкан хой март айның 15-25 түңнеринде түңнүтеп төрүүр. Ажаа белеткелди совхозта шыңгыыраткан. Чаш хураганнарга бээр энн шынарлыг мал чемни четчир кылдыр курлавырлаан. Төрүүр коданнарга ажылдаар санжамчыларның дээзызын тургускан. Хынамчалыг белеткел төрүүр хойнүң хураганын онча-менди камгалап алырынга магадылал.

Доржу БАЙЫР-ООЛ.
хөйжү.

ЧАРЫГДАЛДАРНЫ ЭВЭЭЖЕТКЕНИНДЕН

— Бот-орулга-чарылганы ажыл-агыйга нептередиринче эрткен чылын кирген бис. Тодаргайларга, мал ажылындан он үш, хөвудан үш, машина-трактор парыгындан алды звено ажыл-агыйны башкарарының чаа аргазынче шилиткээн — деп, Өвүрде «Торгалыг» совхозтуң партком секретары Б. Х. Натпит бисче чугаалады.

Дирекция, профзавилел комитеди ажылчы чонның экономиктиг өөредилгезин экижидер хемчегларни алган. Чүге дээрге бот-орулга-чарылганың, бот-акшаланыышкынның дугайында билиглерни шимээдип албас болза, оон негелделерин күүседирип берге. Ону барымдаалаваш, экономиктиг өөредилгениң шынарын экижиткен. Орта специалистерни хаара тутнан, ыламыыр экономистерни калбаа-биле орта кириштирген. Совхозтуң кол экономизи Далайоол Арагачы бо талазы-биле түскай курска өөренгеш келген. Ынчангаш бот-орулга-чарылга, бригада, ог-буле керээ-перининң, күш-ажылды организастаарының, будүрүлге чарыгдалдарының, продукциваның, бот-үнезининң, күш-ажыл төлевиринниң, чарыгдалдарның, камналга дуганында болгаш оске-даа темага кичээлдерни эрттирген.

Шак ындыг өөредилгениң ачызында бот-орулга-чарылгаже шилиткээн звеноларның кежигүннери онаашкан ажылын ээ ёзу-биле көрүп, ам сеткилдиг ажылдаавас, харыысалгазын бедидер, артык чарыгдалдарны эвээжедир, камналга-хумагалалдыг болур, күш-ажылды эки организастаар, сагыылгачурумну экижидер болза, эки түңнелди азы хой арыг орулганы кирип алырынга будүүрээн. 1987 чылда чаа ёзу-биле ажылдаавыс, олар багай эвес көргүзүглерни чедип алганын чыл саналашкыны көргүскен. Совхоз нитизи-биле нүрүнеге мал ажылынын продуктуларын садарының планын ажыр күүсеткен, чер ажылында бурунгаар базымнар бар. Күш-ажылдың будүрүкчүлүү бедээн, кол фонд элээн улгаткан. Ажыл-агый орулгалыг ажылдаан. Ол болза совхозту бо чылын бот-орулга-чарылгаже болгаш бот-акшаланыышкынче шилчидеринге белеткел болган.

Бот-орулга-чарылгаже шилчээн хойжу бригадалардан Роман Даваын-ооллуң удуртканы Кара-Тал хойжу бригадазы дээрге көргүзүгүү чедип алган. Бригада нитизи-биле төрүүр чус беш хойга онаалтыр 84 хураганны менди доруктурган, бир баштан-на ортумаа-биле 1,8 кг дүкту кыргыл алган. Ынчангаш продукция будүрериниң база күрүнеге садарының планнаарын ажыр боттандырган. Бригада чыл дургузунда 385 муң рубльдиң эки шынарлыг продукциязын будүрген. Артык чарыгдалдарны эвээжедип турган, күш-ажылды организастаарын экижидип, соң сагыылга-чурумун быжыглап турган, бригада ону чедип алган. Бо бригаданың Кыргыс Даш-оол удурткан звенозунуң хойжулары планныг онаалдадан ажыр продукцияны будүрүп, сатнан. Малдың чаш төлүн өстүреринге, төрээн хойларны ажаарынга, чемгереринге, кадараарынга эвээш чарыгдалды ундүрген. Звено нитизи-биле 72 муң ажыр рубль орулгалыг болган. Оон иштинден звеночуң кежигүннери 26 муң рубльди чыл доозулганда төнчү продукция дээш үлешкен. Бо звеночуң хойжузу Алдын-Херел Домгакович Санчы эртикен чылын эки ажылдаавас, төрүүр чус баш хойга онаалтыр 101 хураганны менди доруктурган азы 374 хураганны совхозка үзүп берген. Бир баш хойдан-на ортумаа-биле 2,1 кг дүкту кыргыл алган. Бо көргүзүглер шупгузу бердинген даалгалардан ажыл турар. Дуржулгалыг хойжу районнуң малчыннарының аразында чарышка шылгараш, чемпион болган. Бо ог-буленің кежигүннери чыл саналашкынында төнчү продукцияга дээш хары угда беш муң ажыр рубльди алган. Мурнакчы малчын бо чылын ог-буле керээзин-биле ажылдап турар.

Бот-орулга-чарылга-биле ажылдаанының бештайгы чылының шыргузулгези ындыг болган. Оон түңнелин совхозтуң коммунистериниң хуралынга чугаалажаш, кылдынган ажылды шүгүмүүлекчи ёзу-биле анализтеп көрген, моон соңгаар бот-орулга-чарылганы, бригада, ог-буле керээзин нептередирде чүүгү кылырын тодаргай айытқан.

Партияның XIX Бүгү-эвилел конференциязының ажыттынар түңүнге чедир чартык чылдың планныг онаалдаларын күүседирин түлээнгеш, ону боттандырары-биле торгалыгжылар шалыпчы ажылдап турарлар.

Таан-оол ХЕРТЕК.
Өвүр район.

ОРУЛГАЛЫГ АДЫРЛАРНЫ ТЫВАР

Ам бистиң совхозтарывыс бо чылдың эгезинден бот-орулга-чарылга, бот-акшаланыышкынче кирген. Бо дээрге ажыл-агыйны чаа ёзу-биле башкарарын, бүгү арга-курлавырларны долу ажыглаарын негээр харыысалгалыг ажылдыр. Тожуунук ажыл-агыйлары (колхозтары) 1950—1960 чылдар үезинде хей орулгалыг, сураглыг турдулар. Олер кандыг арга-биле ындыг түңнелдиг турганыл? Ынчан хөлүбиле ажылдап турган хижилер ам-даа бар. Хоочуннарның сүмезин дыңнап, олардынбиле дугуржүүр, өөренир турган. Ол үеде бистер, колхозчулар, ак-өлүктан, кат-тооруктан, тудуг ыяжындан, балыктан элбек орулганы киирип турдувус. А ам чоонган деп!

Кезек үеде ол аргаларны ажыглаавын бардывыс. Оон кандыг түңнел үнгенил? Билдингир. Тожу дээрге бойдус байлаанның талазы-биле сураглыг чер, ону бистиң республикада хамаан чок, өскедээ черлерден улус билир. Ынча байлактың ортузунга олуруп алгаш, совхоз кассазынга акша чок олурарга тааржыр бе! Бир дииң кежиниң ортумак өртээ 2 руб. 50 көпеек. Ынчангаш сезон дургузунда анчы кижи 3000-4000 рубльдиң өлүүн киирип болур. Ол ышкаш тооруктан база-ла ортумаа-биле ол хире рубльди дужаап болгай. Бистеге тооруктаарывыс чурумун таарыштырар керек. Совхозтар база тооруктаар участоктардан быжыгладып алыр болза экн деп бодаар мен. Ол ышкаш тудуг материалдарывыстан база чүге белеткел болбас деп? Арга-ла бар-дыр ийин.

Бо ажылдарга ноян, ъат терек. Оон аңгыда, бир совхозтан-на 2-3 хире трактор база керек апаар чадавас. Ажылгыр, шимченгир болур керек. Бо айтырыгларны бистиң районнуң ийи совхозунуң удуртукчулары канчаар бодап турар ирги?

Чон-биле-ле экн сүмелешсе деп бодаар-дыр мен. Биртээ кижилер база ыланы дээш, продукция дээш санажыр апарган болганда, олардың сонуургалы база ужатканы чугаалчок.

Дмитрий АИР-САНДА,
күш-ажылдып хөөчүнү,
«Май 1» совхоз.

ТЕРГИИН ДААРАНЫКЧЫ-МОТОРИСТ

Ренса Алдын-ооловна Данчай-оол тос чыл бурунгаар Кызылдың даарамылга фабриказынга ажылдап кирген. Чөөн-Хемчиктиң Чадаанадан келген аныяк ажылчын деллем цехтерлиг улуг будүрүлгеге черинге ажылдап киргенинге өөрүп-даа турган.

Ажылдаар черн тааржылыг, ажылдаарынга хереглеттиг бүгү-ле чүүлдер: машиналар, дериглелер бар.

«Шынар» деп сеспү дыңнаваш, оон үжүр-дузазын эскерип каан.

— Шынар дээрге-ле, тергиин эки кылдыр кылыры ол ышкажыл? — деп, ол бодунуң бир дугаар таныш алган мастеринден ылаалап сонуургаан.

Бригадир ажаа хөнүүг чараш, чечектер хээлиг чымчак пестү эккел берген. «Шеверлерниң аразынга чевен кылдыр даараннас мен» деп ол боданып каап даарангган. Платьелерни чараштыр кылырынче кичээнгейни ол салган. Бодунуң кылыр опарациязын даараварынга ол хөөрту мергежий берген. Социалистиг чарышка идепкейлиг киржилге ону база хөөрту харыысалгалыг болдуре берген.

— Бригадалар аразынга чаржып, ажылының түңнелдерин түңнеп, дедиглеп турдулер. Бүгү тала-биле эки ажылдавас болза, тиилекчи болуру чергле берге чорду — деп, Ренса Данчай-оол чугаалаидыр.

Бир дугаар бригаденың хөөчүн мастери Өвүр катап оон чаныгга чедип келген. «Кылган продукциязың шынары бедик-тир» деп мастер үнелел берген.

Ренсаның чанында орусдаа, оон оске-даа национал кыстар инженй олурар. Нейлалдың ачы-дузазын баштайгы келген чылында-ле ол эскерип каан. Эки кылган ажылының түңнелин ол орус-даа, тыва-даа, хакас-даа эштери-биле үлежип чораан. Бригаденың бир турапынга ажаа сес берген. Долгандыр көөрге, хамык өөнүктери шупту олче көрүп, өөрүшкүлүг орар болган. Ажы-ажгы националь ажы-төлүбиле өөнүк болурга, магалыгдаа-дыр деп бодай каапкаш, «Мен ам беш чылдың ийиги чылының планныг даалгазын ноябрь 1-де чедимишкинимге күүседир мен» деп ол чоргаар чугаалаан. Сеглээн сезэнге ээ болуп шыдаан. «Тергиин даараныкчы-моторист» деп атты чаалап алган.

СЭКП кежигүнүнүң кандидадынга кирип алыры ажаа сүрээденчиг болган. Хоорхомнуң бюрозунге ону түлээп алган соонда, ол ажылдаар черинге маңнавышаан келген. Кезек кыстар ажаа кызыл чечектерни эккел тудускан. Тергиин дээш даараныкчы-мотористиң ажылы осхелерге үлегерлиг. Боду мурнакчы. Бригадазы чарыштың тинилекчизин. Бешен ажыг шевер кыстар база-ла Ренса Данчай-оол дег уран-шеверлер.

Ондар ОХЕМЧИКТИҢ
Фотозу.

СЕМИНАРГА ЧУГААЛАЖЫП КӨРГЕН

Депшилгелиг чаа арга болур ог-буле керээзинге даянгаш, хой ажылын төгжүдер хемчеглер дугайында семинарны Барын-Хемчик РАУК-түң специалистери белеткеп эрттирген.

Бай-Тайга сыннарының эдээ Кужурлуг-Хову бажында малчын Эрес-оол Хертектиң кыштаанга ол түн «Барлык» совхозтуң Хөнделең Аксы-Барлык салбырларының кожазында «Дөм-Терезин» совхозтуң чамдык хойжулары, ийи совхозтуң РАУК-түң түскай эртемниглери чыыларган.

РАУК-түң кол зоотехниги Эрес-оол Куулар эгезинде сөс алгаш, районда хой ажылының эрткен чылдарда болгаш амгы байдалын сайгарып, баш санын өстүрер, продуктулуун бедидер аргаларны тодаргай чижектер-биле холбап турган.

«Барлык» совхозтуң кол экономизи Алдын-оол Ооржак хойжу коданның ээзи, республиканың шыырак хойжуларының бирээзи, районнуң наш дакпыр чемпиону Эрес-оол Хертектиң көргүзүглерин, байлак дуржулгазын, планнарын чугаалап берген.

Кол бухгалтер Лариса Монгуш чөөн системазы-биле ажылдаарда документилерни шын долдурарын самбырага бижип, шыйып турган, биилдигирибиле тайыйбырлап берген.

Хойжу Эрес-оол Хертек амгы үеде төрүүр хоюнга онаалтыр чеже хураганны алганын, ону канчап чедип алганын чугаалап, бодунуң күжү-биле тудуп алганы хураган хевээзын, чунар-бажыңны, мал чемгерер шөлүн чыылганнарга көргүскен.

СЭКП райкомунуң бирги секретары Б. С. Нурзат, РАУКтүң даргазы М. Б. Каре-Сал ажаа киржип, ажыктыг сүмелерни берген.

КАЙЫ-ДАА ЦЕХТЕ БҮДҮРУКЧҮЛҮГ

В. И. Ленин аттыг «Тыва даг-дүгү» комбинаттың арыгпал фабриказының коллективи арга-курлавырларын санап көргеш, партияның XIX Бүгү-эвилел конференциязының ажыттынарынга чедир он мөңги беш чылдың 2,5 чыляның планынга немей 24 муң тонна сорттуг даг-дүгүм. 2 миллион рубльдиң продукциязын будүрерин, 3,5 миллион рубльдиң барааныыг продукциязын сангарарын түлээнген.

Мурнакчы коллектив берген сөзүн эдээ шыдаарын баштайгы түңнелдер көргүскен. Эрткен ийи айларның планнары бүгү көргүзүглер ажыл-биле ажыр күүсеттинген. Чүгле февраль ейде планнан ажыр 804 тонна даг-дүгүм будүрген, бераанныг продукциязы 59 муң рубльге ажыр берген. Аразында түдүш харылзаалыг 4 цех шупгузу деп-дессин ажылдаан.

Үүрменгеп сорттаар чеп планнан ажыр 11705 тонна даг-дүдазын үүрмектээш, цехтерже шупгуштурган.

Бодүүн рудаадан даг-дүгү балбаазырадыр цехтиң эдээчеглери чарышка мурнап, планнарын ажыр күүсеткен.

Фабриканың С. С. Ооржакка, Т. В. Сюрюяа, Д-М. Л. Ондарга удурткан технологтуг эдээчеглерни мурнап турер.

Сендэн ХЕРТЕК.

1987 ЧЫЛДЫҢ ЧАРЫЖЫНЫҢ ТИИЛЕКЧИЛЕРИ

БҮГҮ-ЭВИЛЕЛГЕ

Бүгү-эвилелдин социалистиг чарыжынга киришкеш, бедик көргүзүглерни чедип ап, 1987 чылдын планныг онаалдаларын чедишкинниг күүсеткени дээш ССРЭ-нин Агроүлетпүркүркомунун болгаш агроүлетпүр комплекизининин ажылдакчыларының профэвилел Төп Комитединнин мурнундан Хүндүлел вымпелдери болгаш акша шанналы-биле шаннаттырган тиилекчи коллективтер:

1. Тээдэ районда «Сосновское» дүржүлге-будуруге ажыл-агыйының сүт-бараан фермазы (бригадири С. М. Тимеев) 1 инектен 2924 килограмм сүттү сөрүп алган.

2. Бии-Хем районда «Кызыл тараачын» совхозтуң сүт-бараан фермазы (бригадири И. В. Сорокин) 1 инектен 2443 килограмм сүттү сөрүп алган.

3. Кызыл районда «Тиилелге» совхозтуң сүт-бараан фермазы (бригадири Э. Б. Кенден-Хуурак) 1 инектен 2098 килограмм сүттү сөрүп алган.

4. Сүт-Хөл районда «Алдан-Маадыр» совхозтуң хойжу бригадазы (бригадири М. Д. Хертек) 100 хойдан 93 хураганны, 1 хойдан 1,1 килограмм дүктү алган.

5. Тес-Хем районда «Чодураа» совхозтуң хойжу бригадазы (бригадири Д. Д. Дондуй) 100 хойдан 93,6 хураганны, 1 хойдан 2,5 килограмм дүктү алган.

6. Мөңгүн-Тайга районда «Моген-Бурен» совхозтуң сарлыкчылар бригадазы (бригадири О. Н. Иргит) 100 сарлыктан 96 бызаны алган.

7. Кызыл районда «Кара-Хаак» совхозтуң ногаажылар бригадазы (бригадири Г. А. Горовая) 1 гектардан 555 центнер дүжүттү алган.

ССРЭ-нин Агроүлетпүркүркомунун болгаш агроүлетпүр комплекизининин ажылдакчыларының профэвилел Төп Комитединнин мурнундан Хүндүлел диплом болгаш акша шанналы-биле шаннаттырган тиилекчилер:

1. Тортуй-оол Торлаа Долаанович — С. К. Токе аттыг совхозтуң хойжузу. 100 хойдан 118 хураганны, 1 хойдан 4,0 килограмм дүктү алган.

2. Лапчаа Сергей Мажакович — «Коммунизмниң эрелиг» совхозтуң хойжузу. 100 хойдан 117 хураганны, 1 хойдан 2,6 килограмм дүктү алган.

3. Дажы Хертек Кудурукпайович — «Кара-Хөл» совхозтуң хойжузу. 100 хойдан 116 хураганны, 1 хойдан 1,8 килограмм дүктү алган.

4. Евдокимова Екатерина Емельяновна — «Сосновское» дүржүлге-будуруге ажыл-агыйының бызаа ажаакчызы 1 гектардан 748 грамм ортумак немелде деңзинни алган.

5. Бегзи Хорбан Домгаковна — ССР Эвилелиниң 60 чылы аттыг совхозтуң малчыны. 100 сарлыктан 100 бызаны алган.

6. Тумат Найырал Омур-ооловна — «Торгалыг» совхозтуң малчыны. 100 сарлыктан 100 бызаны алган.

7. Сат Борис Даш-оолович — «Көк-Тейн» совхозтуң саанчызы. 1 инектен 4020 килограмм сүттү сөрүп алган.

8. Бизяева Людмила Александровна — «Көк-Тейн» совхозтуң саанчызы. 1 инектен 3386 килограмм сүттү сөрүп алган.

9. Кыргыс Миичей Наксылович —«Сосновское» дүржүлге-будуруге ажыл-агыйының саанчызы. 1 инектен 3320 килограмм сүттү сөрүп алган.

10. Домгуран Ольга Болат-ооловна —«Сосновское» дүржүлге-будуруге ажыл-агыйының саанчызы. 1 инектен 3234 килограмм сүттү сөрүп алган.

11. Баландина Анна Михайловна — «Көк-Тейн» совхозтуң саанчызы. 1 инектен 3386 килограмм сүттү сөрүп алган.

12. Ондар Борис Сереновин — Карл Маркс аттыг совхозтуң чылгычызы. 100 бедеи 100 кулунну алган.

13. Батурина Галина Федосеевна — «Кызыл» куш фабриказының куш ажаакчызы. 15490 дагаанны аътыреп, дагаа бүрүзүндеи 230 чүүргени алган.

14. Сельянов Яа Кузьмич —ССРЭ-ниң 50 чылы аттыг совхозтуң инек кадарчызы. 1 гектарта ортумаа-биле 841 грамм немелде деңзинни алган.

15. Дагаажыр Михаил Байкаралевич — «Х Улуг хураа» совхозтуң тева кадарчызы. 100 теведен 90 бодаганны алган.

РОССИЯ ФЕДЕРАЦИЯЗЫНГА

РСФСР-ниң Агроүлетпүркүркомунун болгаш агроүлетпүр комплекизининин ажылдакчыларының профэвилел Республика комитединиң Хүндүлел вымпелдерин база акша шаннаттыг тиилекчи коллективтер:

Сүт-бараан фермалары

Бирги колонкада—ферма; ийиги-ниинде—совхозтар; үшкүзүнде —1 инектен сөрүп алган сүт (кг)

Доңгак З. П.	Биилелг	«Кызыл тараачын»	2256
Бельник А. А.	Төп	СЭКП-ниң XXV съездизин аттыг	2211

Хойжу бригадалар

Бирги колонкада —совхозтар; ийиги-ниинде —100 хойдан хураган; үшкүзүнде—1 хойдан дүк (кг).

Дартей-оол М. А.	«Ак-Тургуг»	89	2,2

Мал чеми белеткээр коллективтер

Бирги колонкада—совхозтар; ийиги-ниинде—мал чеминиң культуразы; үшкүзүнде —1 гектардан дүжүт (центнер)

Дүрбүлээ А. Б.	«Х Улуг хураа»	«кукуруза	200
Серго С. С.	«Сүт-Хөл»	силос	134
Таспаанаа В. Д.	«Куш-ажылдың хостуу»	сиген	28,1

Тараа, ногаа өстүрер бригадалар болгаш звенолар

Бирги колонкада — совхозтар; ийиги-ниинде—культуре; үшкүзүнде—1 гектардан дүжүт (центнер)

Күүлар Р. С.	Чүргүй-оол Хомушку аттыг	огурец	120
Изаскиев П. Ф.	«Ленинчи оруг»	картофель	120
Натпит-оол А. К.	«Куш-ажылдың хостуу»	«кызыл-тас	20,3
Ооржак Д. С.	«Искра»	тараа аймак	19,5
Монгуш К. С.	Октябрьның 30 чылы	тараа аймак	22,9

РСФСР-ниң Агроүлетпүркүркомунун болгаш агроүлетпүр комплекизининин ажылдакчыларының профэвилел Республика комитединиң Хүндүлел дипломнары база акша шаннаттыг-биле шаннатканнар:

Малчыннар

Бирги колонкада — совхозтар; ийиги-ниинде —100 хой, өшкүден алган ээй, хураган; үшкүзүнде — 1 хой, өшкүден дүк (кг)

Павыл Т. И.	«Тиилелге»	113	3,3
Ариан К. А.	«Революцияның чалбыжыы»	111	4,2
Сандал Э. Н.	Чүргүй-оол Хомушку аттыг	110 (ээй)	0,9
Оюдуп Б. Б.	«Чодураа»	110	2,6
Данзурун И. С.	«Чодураа»	108	2,5
Хертек Э. Ш.	«Барлык»	108	2,0

Саанчылар

Бирги колонкада —совхозтар; ийиги-ниинде —1 инектен сүт (кг)

Оюн С. Д.	«Сосновское дүржүлге-будуруге ажыл-агыйы	3220
Доңгак Н. К.	«Сосновское» дүржүлге-будуруге ажыл-агыйы	3168
Монгуш М. С.	«Көк-Тей»	3054
Эпчи-оол Т. С.	«Кызыл тараачын»	3034
Күүлар Г. Ч.	ССРЭ-ниң 50 чылы аттыг	2966
Мөмбей-оол К. С.	«Сосновское» дүржүлге-будуруге ажыл-агыйы	2968

Бызаа ажаакчылары

Бирги колонкада —совхозтар; ийиги-ниинде — 1 гектардан ортумак немелде деңзин (грамм)

Доңгак А. Д.	«Найырал»	730
Федоскина Г. С.	«Куш-ажылдың хостуу»	607

Инек кадарчылары

Бирги колонкада —совхозтар; ийиги-ниинде —гектардан ортумак немелде деңзин (грамм)

Күүлар С. О.	ССРЭ-ниң 50 чылы аттыг	567
Хомушку К. С.	«Чыраа-Бажы»	550
Курастиков Г. М.	Салчак Токе аттыг	509

Сарлыкчылар

Бирги колонкада —совхозтар; ийиги-ниинде —100 сарлыктан бызаа.

Иргит А. Т.	«Моген-Бурен»	100

Тракторист-машинистер

Бирги колонкада —совхозтар; ийиги-ниинде—ажылдааны этелон га; үшкүзүнде — машинаның марказы.

Амырбит С. О.	«Тээли»	1416	МТЗ-80
Тунай В. А.	«Революцияның чалбыжыы»	1239	МТЗ-80

Комбайнерлер

Бирги колонкада —совхозтар; ийиги-ниинде — ажааган дүжүүд (тонна): үшкүзүнде — машинаның марказы

Монгуш Ш. С.	Октябрьның 30 чылы	461	СКД-6
Чакар И. К.	ССРЭ-ниң 50 чылы аттыг	Енисей-1200	
Вазумов А. В.	«Сосновское» дүржүлге-будуруге ажыл-агыйы	Енисей-1200	

Силос культуралары ажаараан тракторист-машинистер

Казаков К. А.	«Россия»	3334	КСК-100
Хомушку П. К.-Л.	«Тиилелге»	1700	КСК-100
Кызыл-оол Н. М.	Салчак Токе аттыг	310	КПС-5Г
Доңгак М. О.	«Улуг-Хаа»	2258	КПКУ-75

РЕСПУБЛИКАГА

Малчыннар

Бирги колонкада —совхозтар; ийиги-ниинде —100 хойдан ээй, хураган; үшкүзүнде—1 хойдан дүк (кг)

Хомушку Ө. М.	«Барлык»	107	2,1
Монгуш М. А.	«Сүт-Хөл»	107	1,5
Монгуш Т. А.	«Кара-Хаак»	107 (ээй)	0,9
Монгуш М.-Д. Б.	ССРЭ-ниң 50 чылы аттыг	105	3,1
Содунам Д. С.	«Барлык»	106	2,0
Сат Н. Ш.	«Сүт-Хөл»	105	0,7
Сарыглар Д. А.	«Алдан-Маадыр»	105	1,5
Биичир Е. С.	Чүргүй-оол Хомушку аттыг	105 (ээй)	0,9
Дарын-Базыр Ч. И.	«Моген-Бурен»	104	1,78
Монгуш Д. Х.	«Барлык»	104	2,0
Мандараа Ч. С.	«Мурнакчы»	104	2,6
Кара-Доңгак Ч. Ч.	«Мурнакчы»	103	2,6
Шокар-оол Б. С.	«Чодураа»	103	2,6
Кол М. С.	«Тоора-Хем»	103 (ээй)	1,1
Чадамба К. Т.	«Кызыл тараачын»	102	2,8
Доспуй-оол Х. Т.	«Өөк»	102	3,8
Кашпыт-оол М. К.	«О. Шынаа»	101	1,7
Сырат Д. О.	«Чодураа»	101	2,5

Ногаа бригадалары болгаш звенолар

Бирги колонкада —совхозтар; ийиги-ниинде—1 гектардан дүжүт (центнер)

Бызова М. С.	Кызыл	22,3

Тракторист-машинистер

Бирги колонкада —совхозтар; ийиги-ниинде—ажылдаан этелон газы; үшкүзүнде — машинаның марказы.

Ефимов Г. Н.	«Революцияның чалбыжыы»	3526	К-700
Бардинов А. В.	«Кара-Хаак»	1304	МТЗ-82
Монгуш Г. Н.	«Көк-Тей»	1200	МТЗ-80
Мороскин М. А.	«Сосновское» дүржүлге-будуруге ажыл-агыйы	1670	МТЗ-80
Сергилей В. Д.	Жданов аттыг	970	МТЗ-80
Күүлар П. Ч.	Салчак Токе аттыг	3100	К-701
Шумов Н. В.	«Революцияның чалбыжыы»	1141	МТЗ-80
Оюн-оол М. Т.	«Революцияның чалбыжыы»	1152	МТЗ-80

Саанчылар

Бирги колонкада —совхозтар; ийиги-ниинде—1 инектен саап алган сүт (кг)

Чадамба Н. С.	«Көк-Тей»	2949
Сат Т. Б.	«Көк-Тей»	2920
Комбу С. С.	«Кызыл тараачын»	2895
Акаева В. Т.	ССРЭ-ниң 50 чылы аттыг	2869
Монгуш А. С.-Б.	СЭКП-ниң XXII съездизин аттыг	2854
Седипей З. А.	«Кызыл тараачын»	2830
Арандол С. Х.	«Көк-Тей»	2802
Дажы Э. М.	«Кызыл тараачын»	2720
Байнара Л. Т.	«Хадың»	2680
Ондар Д. Д.	СЭКП-ниң XXII съездизин аттыг	2641
Тань Е. П.	ССРЭ-ниң 50 чылы аттыг	2630
Чудина А. С.	«Кызыл тараачын»	2606
Павундук Г. М.	«Кызыл тараачын»	2605
Тулуш А. А.	ССРЭ-ниң 50 чылы аттыг	2600
Ензак Г. С.	«Кызыл тараачын»	2595
Темберг Э. А.	«Өөк»	2565
Кома Р. А.	«Россия»	2542
Оюн Б. С.	«Сосновское дүржүлге-будуруге ажыл-агыйы	2540
Оюн Т. Б.	«Революцияның чалбыжыы»	2509
Самдан Л. Х.	«Кызыл тараачын»	2500
Глушкова Р. П.	«Саян»	2500

Силос культуралары ажаараан тракторист-машинистер

Бирги колонкада —совхозтар; ийиги-ниинде—ажаан алган дүжүүд (тонна); үшкүзүнде — машинаның марказы.

Бады Н. Д.	Жданов аттыг	1560	КПКУ-75
Кызыл-оол Н. М.	Салчак Токе аттыг	310	КПС-5Г
Пирогов В. И.	«Көк-Тей»	1235	МТЗ-80

Комбайнерлер

Бирги колонкада—совхозтар; ийиги-ниинде —ажаараан дүжүүд (тонна); үшкүзүнде —комбайнның марказы.

Шүүче Д. С.	«Шамбалыг»	368	СКД-6
Доңгак Б. Л.	ССРЭ-ниң 50 чылы аттыг	466	Енисей-1200
Доспан А. Б.	«Улуг-Хаа»	503	Енисей-1200
Санчат А. М.	«Россия»	500	Енисей-1200
Сат Д. К.-К.	Карл Маркс аттыг	484	Енисей-1200
Сава М. Д.	«Ленинчи оруг»	357	СКД-6
Молдуй М. Т.	«Куш-ажылдың хостуу»	515	Енисей-1200
Хүүрен А. А.	«Россия»	470	Енисей-1200

Бызаа ажаакчылары

Бирги колонкада —совхозтар; ийиги-ниинде —1 гектарта ортумак немелде деңзи (грамм)

Заставтова Л. В.	«Көк-Тей»	712
Күжүгет Н. Х.	«Кызыл тараачын»	704
Чепсынаа Ч. Д.	«Көк-Тей»	696
Титова Т. А.	Салчак Токе аттыг	695
Ондар Н. Д.	«Көк-Тей»	665
Ховалыг О. М.	«Найырал»	650
Оюн Д. У.	Салчак Токе аттыг	642

Сарлыкчылар

Бирги колонкада —совхозтар; ийиги-ниинде — 100 сарлыктан бызаа.

Сова Д. Б.	«Кара-Хаак»	100
Иргит Ө. К.	ССР Эвилелиниң 60 чылы аттыг	99

Чылгычылар

Бирги колонкада —совхозтар; ийиги-ниинде—100 бедеи кулуну

Монгуш Б. А.	«Тиилелге»	97
Монгуш С. С.	«Искра»	85

Сүт-бараан фермалары

Бирги колонкада —сүт-бараан фермазы; ийиги-ниинде—совхозтар; үшкүзүнде —1 инектен сөрүп алган сүт (кг)

Ючкин М. И.	Хадың	«Хадың»	2195
Шелетов А. В.	Мерген	«Ленинчи оруг»	2085

Витаминниг далган агрегаттарының операторларының звенолары

Бирги колонкада —совхозтар; ийиги-ниинде —витаминниг далган (тонна)

Рогалов А. М.	«Россия»	456
Чыргал-оол И. С.	«Шамбалыг»	280

САНААШКЫНГА ҮНДЕЗИЛЕТТИНГЕН

«Кызыл шанаар, чайын тергей септеп дээр үлегер көрөөнү ажыглап-дээ турар болзуусса, терге шанак биезиндеи говорээн. Ынчалзадаа чоннан үнген мергеи сес ажуулут ээ ынынин дугайында сагындырып турар. Келир дужүттүг салым-молу бөгүн салдынар ужуруут. Ооп ужурунда амдыгаштан эгелеп тынамчалыг белеткенир.

Балгазынның септелге мастерскаяларында ажыл-үүле септелгезин мартка чедир доозарын шинтирлээн.

Дээндырган ажыл-херекке ак сеткилдиг ажылчыннарның саны арбын. Токарь Вениамин Зайцев чогаадыкчы планнарлыг ажылдап турар. Ажыглалга хереглээр кылын демирлерни газ дүзээзы-биле кезерикеи нарын аргаларын сайзырадыгайындырын ол чедип ап шыдаан. Оны кылырынга эвээш уе чарыгдаар гускай станокту тургускаш, ажыглалга киирген. Ооп ол чогаадыкчы ажылы кайда-дээ бурутказ-тинмээн. Демир көзер чаа станоктуң ажыктыг талаларын экономистер семеп үндүрүүлгерге, бот-оруулге-чарылганың байдалдарында ажылдап эгелээн коллективке В. Зайцевтиң киирген үлүү тодаран иээр.

Павел Прихожих биле Александр Щербаков ол-ба кезектерни нарын арга-биле «сакнап, дүзээлеп тур(.). Оларның кайызы-даа ооп ажылдарынга дадыкпаан, тей чыл дургузунда ажылдаг кааган механизаторлар Дүржүлгелиг ажылчыннар-ның дүзээлеан «ылыгларын бедик шымарлыы-биле ылгаып турар.

Акыяктар дагдыкчылгарның үлегерин эдерген. Михаил Килин биле Владимир Гаревт чоокта чаа шерии албаннаан, терээн совхозунда «ытап ажылдай берген. Олар боттарының күчүлүг «К-700» тракторлерын ээлеп үндүр септеп ээлеш, малчын коданнарже бараш фермаларже сарай, сиген сөөртүп чедирип турар.

Септекчилер коллективиниң инженер-механик Петр Глазырин удуртуп турар. Ол ийи чыл бурунгаар Красноярскиниң кадаш ажыл-агый институдун доозаш, совхозтуң МТМ-зинде практиктиг дыгыышкынны эртип, амыдыралдан кайы-биле алган. Аныяк удуртукчунуң сагыш-сеткилин хову-шөлдерже тырылып турза-дээ. МТМ-ге кушаннышкынны залас барбаан. Ол тракторларны болгаш дүзээлеп чадаш ажыл-агый техниказын белеткиниң шугумунда тууседиинде септеп белеткеп тургускан.

Эрес-оол САЛЧАК.

Хандырылганаң кандыгыл?

ЧЕТПЕСТЕР БАЗА БАР

«Тыва даг-дүгүр» комбинатың ажылчын хандырылга кылдызы Ак-Довуракта үзүг коллективтериниң бирээзи. Ооң 20 магазининде, 10 столоваязында, складтарында 547 кижи ажылдап, аныяк хоорайның ажылчыннарын, районнуң бүгү булуңнарындан болгаш өске-даа черлерден барган чоңу хереглел бараанналары-биле хандырып, чемненилгезин организастап турар. Чоокта чаа айтаа чедип, кылдистиң начальниги Нелля Матвеевна Кудрявцевага үжүрежип, эрткен чылды канчаар доосканын, бо ажыл-агый чылында салдынып турар сорулгаларны чүгаалап бээрин диледи.м.

Коллектив бодунуң мурнунга бедиткен хүлээлгени алгаш, эрткен чылын багай эвес ажылдаан. Арага аймаан сававаска, 16 миллион 145 муң рубльдүң бараанналарын сеткивазы ооң мурнунда чылга дөмээрге, 640 муң рубльже хевүдеткен. Үүрмектеп садар бараанналарны, нинтикиг чемненилгезиниң база бодунуң шүжү-биле кылган продукциязы пландан хой сеткен. Арага садыглаашкыным планда кордүнгенинден 25,7 хуу эвээжеткен. Хакас автономнуг областың садыг организациялары-биле бараанналар соңчур аргаларны база ажыглаан. 841 муң рубль түңнүг аъш-чем, үлетпүр бараанналарын өске черден эккеп сеткен. Чыл дургузунда 8 ярмарканы, үлетпүр бараанналарының үш магазининге 4 делгелгени, 64 кежер буфетти организаставаны орулга киририл алырынга дузалаан.

Көштеп кылган идик-хеп аймаа, хевистер, автомашиналар, кижи сенынга онаалтыр эът, коябаса, курган сүт, ногаа болгаш картофель мурнуку чылдардан ораанчок хой сеткен. Ажылчыннар суурунда Н. Я. Штейнбергке удуртқан № 4 ажыл-агый бараанналарының, Постоянный суурда Г. М. Элископосян директорлаан № 18 аъш-чем аймаанның, О. А. Козлова эргелекчилээн мебель магазиннеринниң, кождинтер кылыгларының коллективтерин эрткен чылдың социалистиг чарыжынга тнилекчи болган болгаш январьның бирги чартынында шалыпчы ажылдаан. Үенниг негелдезиг-биле ажыл-агыл, өске эш-ажууңге үлегерлиг кижээн кергүзүп турерлер хой. Оларга Шаңгыр суурда магазин эргелекчизин, совет садыгның тергиинин А. Шелеминаны, төпчүттүнген складтар базазының директорун Р. Ховалыгны, ажылчыннар Б. Хомушку, Х. Салчак, К. Хертек болгаш өске-даа мурнакчыларны адап болур.

Чедир кылдынмайн барган ажылдарны чылды түңнеп гура тодаратқан. Балык аймаан, кедер хеп, даштыкы трикотаж кылыгларын, катчымисти сеткены эвээш болган. Ооң кол-ла чылдагааны — Садыг министерствозунуң базазын дамчыштыр багай хандырылгада, курлавыр чогунда. Ажылчыннар суурунда «Юность», Постоянныйда үлетпүр бараанналарының магазиннери ай, квартал планнерын күүсетпейн турда, ооң чылдагааннарын тодаратпаан. Ногаалар, картофель багай шыгжаанындан 29 муң рубль керажага таваржып, янзы-бүрү штрафтарга 8 муң рубльдан төлээн. 18 муң рубль түңнүг дудагдалдарны бүрүүлүт кижилерден эгиттирген.

Коллектив эрткен чылдың июль 1-ден эгелээш, ажылды организастаарының депшиллиг аргазы — бот-орулга-чарылгаже шилчээн. Бо хүнде социалистиг чарыштың негелделерин ажылдап кылган. Ону ниити коллективтиң туралыга чугаалажып көөрү-биле кирирген. Хамыктың мурнунда кижидизилге ажылын эккидерин көрген. Мурнунда тургулаан арага-дарыже хандыыр, үзүрүктер сергедир черже кирер, ажылдан озалдаар, садыгжыларның аразында чонга эптиг-эвилеп эвес, садыгның чүрүмүн хамыдар чоруктардан адырлыр сорулга салган. Кадрлар-биле хандырылга багай эвес. 10 дээди, 56 орутмак түскай эртемниг кижилер бар. Оларның ажылдаарынга, чурттаарынга таарымчалыг байдалдарны тургузар. Коллективте 50 кижи бөмбүк ооруурда, 118 уругдар эски-садыкче барбайн турар. Ону чоорту чогумчалыг шинтирлээринче коя киичээнгейни углардырар.

Партия болгаш чазактың негелделерин ёзугаар тудуг материалдарын чонга садар ажыл багай тургустунган. Хоорайда тускайлаан магазин чогунда, чыл дургузунда үүле 40 муң рубльдиң материалдарын сатканы-биле эптежир аргажок. Сөөлгү чылдарның иштинде чаңгыс-даа бажың балгат немешпээн. Тыва АССРниң Дээдги Совединиң депутады, «Тыва даг-дүгүр» комбинаттың директору Ю. Т. Комаровна соңгукчуларның чогыын ёзугаар ийи чыл мурнунда тудуп эгелээн универсалдыг магазин бо чылын ажыглалга киирерге, чамдык магазиннер хостальр, таарымчалыг байдал тургустунар. Аныяктардан тургустунган коллективте комсомол ажылы эң-не куду дөмнелде. Шидаваа эрекгей дуралдар эрттирер, дадывыр чыырындан авгыда, ажыктыг, солун үүлдер көзүлбес. Кескү агитация үениң негелдезинге ыракте дүүшпес. Экономиктыг өөредилге эрекгей, чавыс дөмнелде эртип турарындан, чамдык харыысалгалыг ажылдакчылар базын, бот-орулга-чарылга, бот-ажыдаланыышкын - биле ажылдаарының аргаларын тейлибирлеп билбес болгулаар. Чедиишкиннерни быжыглап, четпестерни чайладып тургаш, бар арга-курлавырларны четче ажыглап, чаа негелделерге дүүштүр үүженишкинниг ажылдаар сорулганы коллективте бодунуң мурнунга салган.

Александр ХЕРТЕК.
«Шынныг» корр.

Арага ишпес чорук — амыдыралдың негелдези

АЖЫГ СУКСУННУҢ УРЖУКТАРЫ

Арагалар чорук-биле демиселди күштелдирип, эзиртир суксуннарны республиканга девискээринге талоннап садарын организастааны багай эвес түңнелдерни берип турар. Ооң эки талаларын чурттакчылыг суурларның, чамдык өг-бүлелериниң ажыл-амыдыралындан көрүп болур. Республиканың Социал хандырылга министерствозунуң ажылдакчылары ол айтырыгга хамаарыштыр дараазында үүлдерни чугаалаар бодап турар бис. Бистиң чамдыктарывыс бо системада он ажыг чыл ажылдап турар. Ынчангаш оларның ажылының дуржулгазындан бадыткаттынган чамдык сан-фактыларны маңаа көргүзээн. Республиканга чыл санында 3,5 муң күртне пенсиязын тургузуп турар болгаш ай санында аңаа 2 млн. 426 муң рубльди чарыгдап турар, ооң иштинде инвалид болганы дээш тургускан пенсия төлээрингө ай санында 279 муң, а азырадыкчызын чидирген таварылгада — 395 муң рубльди үндүрүп турар.

Пенсия херектерин хынап, анализтеп тура, чамдык дөмнелгелерни кылып болур. Арага ижеп алгаш эзирик турганының чылдагааны-биле кандыг-бир озаа-ондакка таварышканындан инвалид болур чоруктарның саны биске талон системазын тургузар мурнунда үеде хой турган болза, ол сан ам элээн кудулап турар дээрзин эскерип турар бис. Ол үеден бээр назылап-кырааны-биле алыр пенсия тыпсырының хуузу өзүп турар.

Долу эвес күш-ажыл стажыңга үндезилеп тургускан пенсия ап турарлар республикада ам-даа хой. Оларның күш-ажыл дептерин көрүп олурарга, ында бижилгелерниң хой-ле кезии ук кижиниң ажылдан үндүрткенииң дугайында болуп турар. Ол фактылар ук кижиниң арагалаарынга сундулуу-биле күш-ажылдың сегилге-чүрүмүн хамыдып турганын хереглел турар.

Чонкуң материалдыг хандырылгазын улам эжиждеринче угланган, ылаңгыя алиментиге немере төлевир, аделелерни дилеп тып турар үеде пособие, пенсиягa немере төлевир база өскедээ айтырыглар талазы-биле доктаалдарны партия, чазак сөөлгү беш чылда хүлээп алган. Арагаже сундукшаш, уруг-дарыын, оларны кижиздер харыысалгазын уттупкан, ол-бо чурттакчылыг черлер кезип, чиик амыдырал бодап чоруурлар бар болгай. Оларның чамдыктары алимент төлээриндең ойталап, чаштыынып чоруп турарлар. Өг-бүлезиниң мурнунга ат-алдарын, хүндүткелин чидирген бо кижилерниң хой кезии амыдыралдың аас-кежиин арагаге шиглеп орнаткан болуп турерлер. Уруг-дарыын каапкаш, арагалап чоруп турар бо кижилер оларның сеткил-хеевүнге дыка-ла улуг «сорбулар» артгырып турарлар. Чүгле олда эвес, арага-биле холбашкаш, амыдыралдан эрте чарыгланының чижектерин амыдыралдан биинр бис. Арага-биле холбашкан кижи эки чүвеге четпес. Үстүнде айтырыгга хамаарыштыр кады ажылдап турар эш-ажууң-биле кады маңаа дараазында бодалдарны илередиксеп турар бис. Брага кылыр кижилер-биле ажыл, ындыгларны илерединиң ам-даа кошкак деп билип турар бис. Чамдык кижилер ону ажыглап турар. Эзиртир суксун белеткээш, туттурган кижилерге харыысалганы хоойлуда көрдүнген чүрүм әзугаар онаап, ындыг кижилерге ол ааредиглыг болур кылдыр ол дугайын чонга доктаамал дыпмадып турар болза эки. Эзиртир суксуннарны садарын бо хире эвээжедип турар үеде аңаа удур эзиртир суксуннерны боттары белеткээр чорукче демисел шыгыы турустунар үжүрлүг.

Бага бир чүгүлэ айтырыг бар. Ол — бистиң урутларывыска хамаарыжыр.

Алкоголизм деп чүвени оларның билбес болурун кым күзевес боор. Ындыг болганда, арага ишпес амыдырал дээш демиселди улам күштелдирер үжүрлүг бис. Ол сорулга-биле эзиртир суксуннарны сөөртүрүн соксатпеш, бистиң республиканы арага ишпес зона кылдыр чөрлээ кандыгыл деп бодалывыс база бар.

Валентина АДЫЯ,
республиканың Социал хандырылга министерствозунуң пенсия килдизиниң үлүг инспектору.

Эмчи сестразы Надежда Патюрина

Медицина ажылдакчызы Надежда Семёновна Патюрина Кызылдың поликлиниказының сыкыртылга өрээлинде он чыл болган. Эмнедир дээш келгеннер ону коңчуг эки билир, телептиг ажылдакчы деп хүндүлээрлер. Эмнерни аарышкы чокка сыкыртырының бедик мергежилии чедкл алган. Бо талазы-биле ааредилгелерни база эртиккен.

Кызылда медицина училищезиниң сургууллары эмнер сыкыртырының практиказын ооң чанында кээп эрттирерлер. Он ажыг чылдарның дургузунда Надежда Семёновна бодунуң мергежилгеге элээн хой кезии эмнеп, көрүп келдим. Араганы хоруваан турган үеде чылдың-на 20—30 кижилер дөрт мөчүлериниң чарлып, бүгү чурттаалгазында инвалид болуп артып-даа каап турдулар. Чамдыктары амыдыынаан чарыгланнар. Бо чылдың февраль 7-де 57 харлыг терээжен кижи арага ижип алгаш билбестээш, кудумчуга үжүп калгаш, кедип чораан идик-хевин үштүп октаваш, дөрт мөчүзүн үжүткен. Ол аар-бергө кезинишкинни эрттиргеш, өкпеге, бүүректеринге дегдиргеш, амыы-тынындан чарылган. Бо дээрге араганың халаптыг уржуу-дур.

Амгы үеде бистиң эмнээр салбырывыста элээн каш кижилер үжүүшкүнден, доңуушкундан эмнедип турар. Оларның чамдыызын кезип эмнээр бис. Эмнедип турар кижилерминиң хой кезии эзирик чораашаа, доң черге үжүп калгаш, азы барт, хөйлең чок үжүп калгаш, кызыл-даван кудумчуге маңнап чораашаа, соокка доңган, үжээн боол турар. Чамдыкта черниң черинге ааттелден үшкаш, машина-техниканың айыыл чок чоруун сагывайн бертинишкинге теваржып, соок үеде база доңуушкунга теваржып турар. Кижи араганы көвейин ижиптер болза, мага-боттуң иштинки градузу чавызаар, кештиң хан-дамырлары хөй бээрге организмниң чылыг энергиязы соок агаарже үнер. Эзирик кижи хол, буду, чаагы, кулактары доңуп, үжүп-даа турза, ону эскербес апаар. Чүге дээрге арага кижиниң угаан-медерелии бакшыдыр, ааттакээн элээн билинместей бээр болгаш кичээнгейни кошкаар.

Доңмас, үжүүшкүнүү болдурбас диже, чүү кылза эки? Ындыг таварылгада бштайгы эмчи дузалын кан.

Специалистиң сүмези

БИЛИП АЛЫРЫ АРТЫК ЭВЕС

Бистиң тыва черде агаар-бойдус кышкы үеде соок, казыыр 40—45 градус чедип турарын билир болгай бис. Февральдың төнчүзүнде, марттың эгезинде безин соок 35—37 градус чедип турду. Үжүүшкүн дугайында чүнү билип ап болур бис.

Үжүүшкүнге кижиниң хол-будунуң салаалары, думчуу, кулактары, чаактары болганчок таварышкылаар. Кандыг үеде үжүүшкүн таварышкылаарыл? Үжүүшкүн колдуунда-ла соок, хаттыг үеде кижиниң кедип алган идик-хевин соок, үеге таарышпас, эптешпес, азы тар-дыкпыш болза; кижиниң мага-бодунуң үйгүдыжы четпес, хан-дамыр аарыгларлыг, буду сүгүг кижи арага ижипкен үеде үжүүшкүнге таварыжы белем.

Үстүнде айыткан үүлдер кижиниң организминден хөй чылыг энергиязын дашкаар үндүреринге улуг салдарлыг. Кижиниң мага-бодунуң градузу куду бадып, соон эгелей бээр. Соок агаар кижиниң кежинге деггенде, кештиң өөү өскерлип, агарып, негерип, кандыг-бир чүвени дегзирге, билинместей бээр. Баштайгы үеде эът-кешке кайы хире ханы өскерлиишкин болганын баш удур чугаалаары берге. Оон өскерлиишкин доңган, үжээн хол-бутту чылыг черге чылдып, чиңнел, эргизилкен соонда, каш хонганда билдинер. Чавыс температураның үр уе иштинде дээшкининден эът-кештиң дамырлары үрелип, хан эргилдези бергедеп кээр. Организмни хандырар янзы-бүрү бүдүмелдер болгаш кислородтуң мага-ботка эргилдези бакшыраар, доңган черниң клеткалары өлүгленип, үрелип эгелээр.

Бичии уруглар болгаш харназыны улгады берген кижилер соок черге докуучел болгаш үжүүчел. Чамдык таварылгада хол-буду, кулаа, чаактарындан аңгыда инити мага-боду доңуп, шыырныгып, үжүп болур. Ынчан доңган кижи баштан дидирээр, шыырныгар, шаа төмер, уйгузу кээр. Чамдыкта доңган кижи сактырга-ла өнзиргенипе келген ышкаш апаарга, кедип чораан идик-хевин үште тепкилеп каапкан-даа болур. Үжээн, доңган кижиниң мага-бодунуң температуразы 10 градус кылдыр чавызап бадып келир болза, кижи өлүмүн аспаандан үнери бергедей бээр. Иниги мага-бот доңганда, чүректиң, өкпениң болгаш өске-даа иштики органнарның ажылы бакшыраар. Ындыг байдалга таварышкан аарыг кижиге эмчи дүрген дуза чедирер үжүрлүг. Ынчангаш ырак, ханыы тайга-таскылга, ховушөлге ындыг байдалга таварышса, дүрген эмчиге чедерии оралдажыр.

Кызыл хоорайда республика эмнелгезинде үжээн, доңган, өрттенген кижилер эмнээр салбыр ажыттынга-ла ийи ай чедип турар. Бо үениң дургузунда он ажыг кижилер эмнеткен. Оларның хөй кезии хып дээн аныяк кижилер. Республика эмнелгезинниң озалондакка таварышканнарны кезип эмнээр салбырынга 20 чыл чедир ажылдап келгеш, доңган, үжээн дыка хөй кижилерни эмнеп, көрүп келдим. Араганы хоруваан турган үеде чылдың-на 20—30 кижилер дөрт мөчүлериниң чарлып, бүгү чурттаалгазында инвалид болуп артып-даа каап турдулар. Чамдыктары амыдыынаан чарыгланнар. Бо чылдың февраль 7-де 57 харлыг терээжен кижи арага ижип алгаш билбестээш, кудумчуга үжүп калгаш, кедип чораан идик-хевин үштүп октаваш, дөрт мөчүзүн үжүткен. Ол аар-бергө кезинишкинни эрттиргеш, өкпеге, бүүректеринге дегдиргеш, амыы-тынындан чарылган. Бо дээрге араганың халаптыг уржуу-дур.

Амгы үеде бистиң эмнээр салбырывыста элээн каш кижилер үжүүшкүнден, доңуушкундан эмнедип турар. Оларның чамдыызын кезип эмнээр бис. Эмнедип турар кижилерминиң хой кезии эзирик чораашаа, доң черге үжүп калгаш, азы барт, хөйлең чок үжүп калгаш, кызыл-даван кудумчуге маңнап чораашаа, соокка доңган, үжээн боол турар. Чамдыкта черниң черинге ааттелден үшкаш, машина-техниканың айыыл чок чоруун сагывайн бертинишкинге теваржып, соок үеде база доңуушкунга теваржып турар. Кижи араганы көвейин ижиптер болза, мага-боттуң иштинки градузу чавызаар, кештиң хан-дамырлары хөй бээрге организмниң чылыг энергиязы соок агаарже үнер. Эзирик кижи хол, буду, чаагы, кулактары доңуп, үжүп-даа турза, ону эскербес апаар. Чүге дээрге арага кижиниң угаан-медерелии бакшыраар, ааттакээн элээн билинместей бээр болгаш кичээнгейни кошкаар.

Доңмас, үжүүшкүнүү болдурбас диже, чүү кылза эки? Ындыг таварылгада бштайгы эмчи дузалын кан.

аныяктарны өөредип, оларның бот-тускайдан ажылдаарынга оруктуу ажыдып берип келген.

Медицина училищезиниң эки өөредилгелиг доозукчузу Василиса Сувам болгаш мында ажылдап турар ооң өске-даа сеструлар ооң дуржулгазын өөренип ап турарлар.

ЧУРУКТА: Кызыл хоорайның бир дүгээр поликлиниказының эмчи сестразы Надежда Патюрина.

Ондар ОХЕМЧИКТИҢ фотозу.

ГРЕНЛАНДИЯГА ЧАСТЫЫШКЫННЫҢ УРЖУУ

«ССРЭ-ниң ядролуг согуушкунундан» АКШ-тың стратеттыг ужар чүүлүн үндүрүп алырының аргазын ажылдап кылыр талазы-биле «Кроум доумэ» дээр өөредилгелерге киришкен америк шериг-агаар күштериниң 380-ги эскадрильязының 8-52 дээр бомбалакчызынга орт үнген. Ооң командири капитан Джон Хаут Гренландияның Туле дээр черинде америк ужар чүүл базазынга аргажоктуң кырындан хондуруушкун кылырын оралдашкан. Ук базаның ажылдакчылары каш минута эртип чорда күштүг частыышкынны дыңнаан. Бомбардировщиктиң черге кээп душкени ол. Экипаж орттенип эгелээн самолёттуг каар ужурга таварышкан. Анда водороднуг дөрт бомба чораан. Оларның тус бүрүзү 1,1 мегатонна күчүлүг. Бо дээрге 20 чыл мурнунда —1968 чылдың январь 21-де болган. Ол частыышкынның дугайын бүгү делегей дыңнаан. Ол бөгүн-даа чакгыламышаан.

Дош кырынга кээп душкан самолёт чуурлуп калган. Бомбаларга чораан анаа чазылдырыг часты берген болгаш ядролуг хоралыг будумелдерни (16 килограмм чыгам радиоактивтиг 239 плутоний) чер быдарап тарай берген. Ооң чамдызы отка орттенип калган, дыка хөй будумелдер чер бырадары чаштай берген. А ол дораан эгелээн далай шуургены оны тарадыр хадыпкан. Радиоактивтиг артынчыларны хат-шуурган базазаже аппарган болгаш вентиляция системазын таварты чурттаар бажыңнарже кире берген деп бодап турар.

Самолёт кээп душкен черни американнар дүргени-биле «арыглаана» болгаш авария болган черже дани комиссия кежигүннерин болгаш белүк журналистерни 1968 чылдың апрельде-ле чалап келдиргеп. Дөрт бомба дөртээлдирээ халап үезинде-ле үрелип, буступ калган чүве деп, АКШ 1969 чылдың сентябрьда медеглээн. Ийи чыл болганда америк шериг-агаар күштериниң «Ньюклед сейфти» дээр журналы ол айыылдыг таварылга аварияны үзуткаарынга киришкен кижилерниң кадыынга кандыг-даа хора чедирбээн деп түңнелди үндүрген дээр.

Ынчалза-даа ол бүгү үүлдер чамдык бодалдарымны маңаа бижип көрейн. Ол үүлдер кижилерге билдингир, ынчалзажок чамдыктарывыс оны эрекке албас боор-дур. Ие херээженнер, ылаңгыя аваа болурунга белеткеп турарлар черле дашка түтпас болза эки. Ол чазыг алызында барып, кадыы, нерээзи кошкак уруг төрүттүнерииге чедирип болур үлегерн кандыг болурул Ону база үттүп болбас. Ажыы-биле өг-бүлелерниң ургларының аразында араганы чажам дивейн ижиптер апарганы безин бар болу берген турар. Ындыг аныяк кижилер оон кедерезе, кандыг-даа сонуургал чок болуп, харын-даа кем-херек үүлгедириниң оруунче кирип болур. Кандыг-бир ааредилге черинге кирип алгаш, чурум үрээр, кошкак өөренир, ону ара каапгар чоруктар база оон тыптыр. Кижиздилгениң кошкаа ындыг түңнелдерлиг боол болур. Ада-не арага ижеринге сундулуг өг-бүледе эң-найыралаар чоруктар-биле демиселди шыгыыратканы черле кончуг-ла шын, чөптүг. Боданыр кижилер боданы берген, түңнелдерни ам үндүрүп турарлар. Ооң чижээн чакгыс суурда, кудумчуда чурттап турар рал, харылзаа быжыг эвес, хайгаарал кошкак болза, школада негелдени өөрениичи уруг долу күүседип шыдаавайн баар болгаш «кошкак өөренирге дээн чемелээшкинге ол теваржыр.

Араганы доктаамал ижиптер кижилерниң ажылга хамаарылгазы кандыг болур ийик? Арагазы кандыг болур ийик? Арагаже сундулуг өг-бүледе эң-найыш-ээруустүң, кожаларывыстың амыдыралындан көрүп болур. Ол кончуг эки. Ынчалзажок эки чүүлдүң хелегезинде турарлар база бар. Ындыглар база шүгдүнер болза эки, түңнел үндүрер үе черле келген деп бодаар мен.

Эзиртир суксуннарны садары чоорту кызырлып бар чыдары эки. Черле ынчаш оларны

Ким-оол ОНДАР.
Кызыл хоорай.

ОРТЕГАНЫҢ МЕДЕГЛЕЛИ

МАНАГУА. (СЭТА). Гватемаланың тайбың дугуржулгаларын ёзугаар аткылажышкынны соксадыр дугайында Никарагуаның чазаа болгаш контрастың төлээлекчилериниң аразынга март 9-11-де болур үжүрлүг дөрт чугаалажылыышкынналар болбаанын дээш долу харылсалга Рейганның администрацизынга онаажыр. Ол дугайын аңаа болган массалыг митингиге чурттуң президентизи Даниэль Ортега медеглээн. Месилдежиишкинни тайбың арга-биле, чугаалажылыышкынналарның дузазы-биле шиитпирлээрин күзевейн турар Вашингтонуң администрацизының айтылыышкыны-биле контрастың баштыңнары үжүражылышкынга келириниден ойталаан деп, ол онзалап демдеглээн.

БААЗАЛАР ДУГАЙЫНДА

РИМ. (СЭТА). Италияның коммунистиг аныяктарының федерацизының тайбың дээш ассоциацияның база депшиллиг өске-даа хөй-ниити организацияларының төлээлекчилериниң тургустунган организастыг комитет Сардинния ортулуктуң чурттакчы чонунга америк шериг базаларынга хамаарыштыр санал-оналарын бээрииниң анкетазын тараткан. Анкетада чамгыс кол айтырыг бар: «Сардинния ортулуктуң чоогунда ядроыг чепсектиг янзы-бүрү корельдер кээр шериг базаларының аңаа турып турарынга чөптээрежир силер бе!»

Чуртка тайбыңны болгаш айыыл чок чорукту быжыглаар дээш туржып турар ол комитеттиң эгелээшкинин хой-ниитининң кичээнгейнин хаара туда берген. Комитеттиң ажылынга кёскү политиктиг ажылдакчылар, эртемденнер база киржи берген. Референдумнуң түңнелин март айда үндүрер деп турар.

Оргкомитеттиң удуртукчуларының бирээзин профессор Феличе ди Грегорис бистиң кол сорулгавыс болза, Чер Ортузунуң далайын ядролуг чепсек чок зона болдурары болур деп журналистерге медеглээн.

Федератиптиг Республикадан кээп турар медээлер ёзугаар алырга, Барыын Германияда «ак өлүмге» таварышканнарның саны доктаамал өзүп турар. «Наркомания-80-ге удур демисел» дээр федералдыг тамааты инициативаның шинчилелдериниң сан-түңү-биле алырга, чүгле 1987 чылдың баштайгы чартыында чуртка наркотиктиг чүүлдерни ажыглаанындан 158 кижи өлген. Ол болза 1986 чылда база ындыг үеде турганындан үштүң биринге хөй болуп турар. Амгы үеде ГФР-де 60 муң хире наркоманнар бар. Нинтилелдиң документтилеринде демдеглеп турары-биле алырга, ол санны эмин эрттир эвээжеткен. Херек кырында Федератиптиг Республикада оларның саны ийи-үш катап хөй.

Барыын-германнар «Шпигель» журналдан чуруг: организастыг кем-херек үүлгединшкиннерни-биле демиселге полиция улуг күженишкиннерни үндүрүп турар, ынчалзадаа Барыын Германияже кээп турар наркотиктерни эвээжедип шыдаавайн турар.

СЭТА-ның фототроннызы.

ЧОГУУР ТҮҢНЕЛДИ ҮНДҮРЕР

Арага кежериичe сундугар чоруктуң кижиге кедизинде барып хоралыының дугайында чугааны парлалгада, радио, телевиденнеде доктаамал чорудуп турары өөредилгиг болуп турар. Үениң негелдезидээ ындыг. Ол чорук-биле демиселди күштелдиргени черле чөптүг-дүр. Ооң мурнунда ниити байдалывыс кандыг ынчалзатурган ийик. Ам чоорту эки талаже бар чыдарын эскерип турар бис.

Араганың кижиге хоразы шынап-ла улуг. Ол дугайын амыдыралдан көрүп, билип турар бис. Аңаа хамаарыштыр дээрзин билдингир. Уруглуң келир үези, ооң кадык-чаагай өзүлдезин, чурттаалгазы дээш харылсалгазын ада-не үттүп болбас ужурлуг. Ооң-биле кады арагачы ада-нениң хүүда ажыг суксуннуң уржуктары

Арага ишпес чорук — амыдыралдың негелдези

АЖЫГ СУКСУННУҢ УРЖУКТАРЫ

Арагалар чорук-биле демиселди күштелдирип, эзиртир суксуннарны республиканга девискээринге талоннап садарын организастааны багай эвес түңнелдерни берип турар. Ооң эки талаларын чурттакчылыг суурларның, чамдык өг-бүлелериниң ажыл-амыдыралындан көрүп болур. Республиканың Социал хандырылга министерствозунуң ажылдакчылары ол айтырыгга хамаарыштыр дараазында үүлдерни чугаалаар бодап турар бис. Бистиң чамдыктарывыс бо системада он ажыг чыл ажылдап турар. Ынчангаш оларның ажылының дуржулгазындан бадыткаттынган чамдык сан-фактыларны маңаа көргүзээн. Республиканга чыл санында 3,5 муң күртне пенсиязын тургузуп турар болгаш ай санында аңаа 2 млн. 426 муң рубльди чарыгдап турар, ооң иштинде инвалид болганы дээш тургускан пенсия төлээрингө ай санында 279 муң, а азырадыкчызын чидирген таварылгада — 395 муң рубльди үндүрүп турар.

Пенсия херектерин хынап, анализтеп тура, чамдык дөмнелгелерни кылып болур. Арага ижеп алгаш эзирик турганының чылдагааны-биле кандыг-бир озаа-ондакка таварышканындан инвалид болур чоруктарның саны биске талон системазын тургузар мурнунда үеде хой турган болза, ол сан ам элээн кудулап турар дээрзин эскерип турар бис. Ол үеден бээр назылап-кырааны-биле алыр пенсия тыпсырының хуузу өзүп турар.

Долу эвес күш-ажыл стажыңга үндезилеп тургускан пенсия ап турарлар республикада ам-даа хой. Оларның күш-ажыл дептерин көрүп олурарга, ында бижилгелерниң хой-ле кезии ук кижиниң ажылдан үндүрткенииң дугайында болуп турар. Ол фактылар ук кижиниң арагалаарынга сундулуу-биле күш-ажылдың сегилге-чүрүмүн хамыдып турганын хереглел турар.

Чонкуң материалдыг хандырылгазын улам эжиждеринче угланган, ылаңгыя алиментиге немере төлевир, аделелерни дилеп тып турар үеде пособие, пенсиягa немере төлевир база өскедээ айтырыглар талазы-биле доктаалдарны партия, чазак сөөлгү беш чылда хүлээп алган. Арагаже сундукшаш, уруг-дарыын, оларны кижиздер харыысалгазын уттупкан, ол-бо чурттакчылыг черлер кезип, чиик амыдырал бодап чоруурлар бар болгай. Оларның чамдыктары алимент төлээриндең ойталап, чаштыынып чоруп турарлар. Өг-бүлезиниң мурнунга ат-алдарын, хүндүткелин чидирген бо кижилерниң хой кезии амыдыралдың аас-кежиин арагаге шиглеп орнаткан болуп турерлер. Уруг-дарыын каапкаш, арагалап чоруп турар бо кижилер оларның сеткил-хеевүнге дыка-ла улуг «сорбулар» артгырып турарлар. Чүгле олда эвес, арага-биле холбашкаш, амыдыралдан эрте чарыгланының чижектерин амыдыралдан биинр бис. Арага-биле холбашкан кижи эки чүвеге четпес. Үстүнде айтырыгга хамаарыштыр кады ажылдап турар эш-ажууң-биле кады маңаа дараазында бодалдарны илередиксеп турар бис. Брага кылыр кижилер-биле ажыл, ындыгларны илерединиң ам-даа кошкак деп билип турар бис. Чамдык кижилер ону ажыглап турар. Эзиртир суксун белеткээш, туттурган кижилерге харыысалганы хоойлуда көрдүнген чүрүм әзугаар онаап, ындыг кижилерге ол ааредиглыг болур кылдыр ол дугайын чонга доктаамал дыпмадып турар болза эки. Эзиртир суксуннарны садарын бо хире эвээжедип турар үеде аңаа удур эзиртир суксуннерны боттары белеткээр чорукче демисел шыгыы турустунар үжүрлүг.

Бага бир чүгүлэ айтырыг бар. Ол — бистиң урутларывыска хамаарыжыр.

Алкоголизм деп чүвени оларның билбес болурун кым күзевес боор. Ындыг болганда, арага ишпес амыдырал дээш демиселди улам күштелдирер үжүрлүг бис. Ол сорулга-биле эзиртир суксуннарны сөөртүрүн соксатпеш, бистиң республиканы арага ишпес зона кылдыр чөрлээ кандыгыл деп бодалывыс база бар.

Валентина АДЫЯ,
республиканың Социал хандырылга министерствозунуң пенсия килдизиниң үлүг инспектору.

КЫРГАННЫҢ БЕЛЭЭ

Төөгүнүң мыктыг турес-хөөлдарынга эрги шагда үндүрүп турган номнар база хамаарыжыр. Чоокта чөө Алдан-Маадыр аттыг музейге Сүт-Хөл районнуң «Октябрь 30 чылыл» совхозта куш-ажылдың хоочуну, ам 72 харлыг Куулар Орус Доңгур-оолович бодунуң бүгү назынында чөлөп шыгжап чорааны эрги номнарын белек кылдыр эккөп берди. Ол номнар болза ада төөгү дамчып келген болгаш эрги моол база тибет дылдарда парлагылаан, нийтизаны 22 болду.

Үстүнде номнарның үшүлдеп мээң хуумда эң-не онзалаш сонуургаан номум болза Моолдуң алдарлыг эртемдени, академик Ц. Дамдинсүрэнниң бүрүнгү моол бижик-биле моол дылга бижип кылганы «Моолдуң уран чогаалының дээжизи». Чүс билиг» деп 1959 чылда Улан-Баторга парлап үндүрген иймтам. Оларның хемчээли кедергей улуг, каттышкаш 600 арынныг. Ол номнарда бистиң эрээның XI чүс чылдарынга XIX чүс чылдарынга чедир төөгүп келген Моолдуң уран чогаалының дээжилери киргизээн. Оон ыңай ол номнарда тибет, индий, кыдат, япон болгаш өске-дээ дылдыкы чогаалдардан очулдуруп ажыглаан бүрүнгү чогаалдар база оларның үнгүлээн дөзүн амгы үеге тааржыдыр тайылбырлаары эртем ажылы кылып турар аныяктарга тергиин чугула.

Бүрүнгү номнарны дужаагаң Куулар Орус моол болгаш тибет дылдарны шыырак билир дээрзинг ооң демдеглеп-дери болгаш түс-түс номнарның аттарын тывалап очулдурган, кыска-кыска тайылбырларын бижигилээни кергүзүп турар. Чижээлээрге, 1240 чылда парлап үндүрген төөгү демдеглелдеринде бижип турары болза ол үеде Угетей хаанның Керуляен хемга турган ордузунга бүгү Моолдуң улус түрааны болган. Допчулал чогаалаарга, Куулар Орустуң белекке берген номнарының арасында төөгү, философия, астрономия, төлге, чечен чогаалдың бүдүш арткылаан судурлары бар болган.

Куулар Орус-биле тоолчулар чыжыңга ужуражып таныжкан мен. Оон бээр үр болган. Харылзаавыс үзүлбээн. Моол болгаш тибет дылдарны чеди харлыңдан эгелеп 14 харлыңга чедир адазы Куулар Доңгур-ооладан честеги боор Ооржак Даргытпайдан айтырып өөренген кижи чораан. Шаандагының төөгү чогааларын, тоолчургу чогаалларын база чонуң ырларын ол ыяргандан чыып бижигилээн мен.

Моңгуш КЕНИН-ЛОПСАН,
РСФСР-ниң, Тыва АССР-ниң культураның алдарлыг ажылдакчызы. Төөгүүнде болгаш культураның тураскаалдарын камгалаар нынытлелдиң кежигүнү.

ӨЛЕ КОШКАР

Ж. ГАЛ. моол чогаалчы.

◆ *Чечен чугаа* ◆

Улуску эрге-чагырга карачалдарга оорга-мойнун хөндүрер арганы берген. Аңаа чедир салым-чаяанга чагырып, эрге-тарбаган-биле ырым хөглээп чораан чүве-ле болгай. Ынчап чоруй, амыдырал эрги үлегер-домактыг аждаға-дүңдере тудупкан: «Тарбаган, эзиктиг кижи байдаа эвес, тааптыг, шайлыг кижи «адыы-даа эвес» диңмир эвес иймкпе. Ам дээрге кижилерниң аът-шөрүзүн кажаа доңган, уруктап бөлөр, хой-өшкүзүү, тевезин коданы сыкмас — магалыг шаг ышкажыл!

Кижилер шүптүзүү-ле мугулай эвес болза-даа, угаан-сарыылдыглар безин мелегей чоруктарны үүлгедиптерин бодуң билир-ле болгай сен.

Хамык ужур бистиң ак-көк Буудай даавыс чараш-чаагай, байлак болганында-даа мегат чок. Түс-түстө үш-дөрт инектиг-даа болзувусса, аңнаашкын чокта, аас-кежик чок ышкаш сагындырар чүве. Шаанда кижилер хамнаар-хумагалаар, хамгалаар-каракташаар, чижегленүүшкүн деп-даа чүве бирбес турган. Ооде-ла, ынай-даа бол, угаан-сарыылдыг турган болза, карыы-хажагай чоруй эвээжээн турар иймс. А бис дээрге эъди-кежин-даа чок ап мекиң, аңнаар-ла чүве дээш, тенек аврыг чүве дег, кыре шаап туруп бээр болгай бис.

Бо-ла даглар шаанда мээң өгбелеримни чамгерип чораан болза, ам бодумну тоттуруп турар-дыр. Бир эвес аңчы халыыдаашкыныымның үезинде ойлээр деп чүве бажымга кирип чораан болза, черимнең төттүнмес байлда, ындыг болганда, мээң байлаам зээм-казажогу-биле өөрүп-көвүдээн турбас бе!

«Хүнү кээрге, ава доларөдижип, бурүкүлар чугаалажыр турган. Ындыг азы кандыг боор чүве иймс, мен-не билбес мен. Харын, бир-ле таварылга мени мүңгарадыпдептередип, бо-ле эрги бооможумну, кара чажымдан туре азыракчым-чемгерикчимни, адам-чемнии мекге турескаалын, хажан-кежээде каар-октаар ужур мекээ таварышкан. Оортан бээр-ле аңчы сүзүглелимни үткен мен.

«Дандар адыгжывыс дириг амытан тыны үспес, хай-бечыт-даа кылбас, бир-ле лама болган «ажы-ле-дир бо! Бүүдайның ооңа-чээрени ам-не амыр-тамчык көргеп-дир» дижип, баштай чаңгыс чер-чурттугларым кыжырып, «аттырыкыл турганнар. Үр-ле ынчап келгеннер, ооң соонда хамык чүве удаажыраан.

Дандар ашак кезек ыытпайын, чаагай чыттыг кыдат көргеп таалыгзын тип, тыртып, мынчага дээр дээп көрбээн доң, ажыг арагазын пантапкаш, боозун баарыңга салып алгаш, боданып орду. Аза берген төлүн тып алгаш, амыраан-көрээн не дег, боозунче ол толээзээн, дүвүрээн кайган ор. Дагыраарып, чарыллылай берген чоон эргеткерлиг холу-биле ол чактыырын эргелеткен дег сүйбап, улуг тыптеш уламчылады:

— Аңчы кижи хөвүге ажаан-даа чаңгыс тарбаган тыныкка четпейн чыткаш, безим ам деп чүвени билбес...

Хүн чугурүүнде кире берген. Дагның шыпшыынга үне бергеш, долгандыр солун чүү-даа чок боорга, хүве аяк ишти ышкаш, айырай чечектер үнген өңгарга кээп, чаъс ойта дүшкеш, ынай-бээр көргүлеедим. Күс эгези турган чүве болгай, ол хүн ажок ыржым, чымаарган турган. Назы-хар эзлээзээп ап, шаандакы ышкаш, эрес-кайгал чем кайда боор, бичке када ыам ыынны берипгир мен.

Даван даажыктан отту чаштап кээп-тир мен. Чүү болган деп бодай-дыр силер! Кедемде сирт ырыңдан кедергей улуг сес аргаг хайырже маңнап кел чор. Хамык чүве айлашкан — олча боду-ле хонда кирип келди. Мугулайдаа болза, оңу эзи ытпас иймс. Согунналдыр халчып орган аңнар көргеш, тыныжым безин бачыдай берген. Боомну углай тутжаш, чыкыла кылдым. Дээштен даглар чайгыланы берген. Хөө көрнүп четтикпээнимде, аргаларар сирт ырында берген. Боомну дагым онтаваш, соонда шкай болур дээримге, октарым чок бойду. Кылык хайнар, хейде хатыкым-даа кээр. Чүнүң-даа аайын тыпгайн ор мен. Онтерым хөвө адып хөвүлеңмем ол? Диляээн дүжүү чок, хүнзедир кылештаваш, могепкаңмам-даа ергажок. «Тывырын тыптым оскунуп алдым» деп чүве ол боор. Ок ажа дегген, та дег-бээн. Энгимеже чоокшулай бергеш, ында шимчеш-даа дивес турар улуг оле кошкарны эскерип кагдым. Балыгланган аң чайгыс черге хамчап турар боор деп сезингеш, кедекгилеп чеде бердим. Серлың ышкаш улуг ергер ол ле черинде турбушаан. Оң талазы бүктүндэн хөн дамдылеп, томаанныг карактарын эргелеткен дег сүйбап, улуг тыптеш уламчылады:

Дамдылаан хөлү хүнге ая-дыннелып тур. Кезеп үе эртти. Хөн дамдылаашаан. Кавраннар, олча-даа бар-ла эзээлеп дишкен ышкаш, алгыкышкы-биле дээрде каракташкан турлар. Оларның чоругунда ийи дес дескинип тур. Изиг хатка хөн дораан дестелип, чиңге кызыл удазын дег, бүттарын куду дыйлалайнын бадып тур. Аргар шимчеведи, чивеш-даа кынмады. Чоргаар бажы халаш-даа диведи, чүге буттары черже кирип бар чыткан ышкаш болду. Хөннүк сөөлгү дамдызы агып төнтеш кургап келды, а ергар турбушаан. Мээң кайгаашкыным коргушкун-биле соңну берген: кандыг хүш оңу тудуп турар дээр силер?!

Аразтан күштер ам ооң мырыңай-ле бажының кырын-да дескинип гурлар. Оларны войзупаваш, кошкарның чанында, төнмыглаан дег, кайгал ор мен. Аңның чоргаар өлүмү чергы-хемнеш чоруна, мээң кадыг-дошкун түлгедимнге удур салдынган ышкаш болду. Барык-ла өлүг ергер дегнип чыс бажында, хүнге чоок, аяс дээрниң делемнде тода кестип тур. Түптүн, «эзергээчел бол дел мени» кыйгырып турганыгыр-даа. Ол үүнден желээш, дириг амытан өлүрбес болуп, бодумга аашкынган мен. Чүрээмни аар күдээл долган, характырымдан изиг чаш соскаал чок бадып-ла тур. Боомну эктимден дүжүргеш, хөө чарыынга куду баштандыр салып кагдым. Оңу сан тыл алганың ол ышкажыл, оглум, кижилерден чажырып чораан чажыдымны ам сөөлээ то нээп бергениң ол-дур.

Бойдус кижинин тыпып кээринден тура-ла үткүп алыр, бүгү назынында чемгерип, суггарып кээр, а ооң төттүмес байлаа чүгле ооң бодунга эвес, бүгү кижилерге чөвөтүлгөн болгай. Оңу чүгле бойдусту билир, аңаа ынак, телептиг кижи үгээн, билип шыдаар. Бойдус —бүгү кижилерниң иези, бир эвес төл иезинь биребес болза, аңаа ынак ынаашкын шыдаар боор? Мен үүлгедимге кезээде мынча дээр мен: «Бойдусту хумагалакер! Ол кезээде мандып, дөлгерел турзуң!»

Кырган Дандар чугаазын доосчаш, сергиэк дег арнында дерин чотказ, боозун мээң кетап эгидип берди.

— Ынчаарда бис эртем-сүүл чок, чүү-даа биребес чораан бис, силерге бодаарга — дээш, кандыг-ла бир «удаармчыг үн-биле бодун агартыкан-даа чүве дег, чугаалап тендүрду.

Оортан бээр мен ооң бойдус дугайында бодүүн, мерген сөстерин сактып, бодап чоруур апарган мен. Чамдык та дужүмге оре кошкер киргилээр, ол бойдус-биле ынжиниң мекге харылзаазын сагындырып турган ышкаш болгулаар.

«НОВОСТИ МОНГОЛИИ» сонуундан.
Сакчал МОЛДУРГА очулдургаш.

КОРТКАН КОЙГУН

Аалдар күзеглерже көжүп кире берген. Күскү чылыг түннерниң бирээзи тургаш чүве. Ам бодаа чоруурумга курүлеп-чам үзүп-дир иймс. Ынчан үргам суг Кеш-Терекке—күзел чуртумга базада көжүп келген.

Бир-ле катап, биче дүшү үезинде, даштыгаа талдаа ча-согун чазап орган мен. Хемертем чамымга чыткан Чүрекпен төвүзүн ынытым сүргеп көрүп, бир-ле чүве эскерип каан дег болган соонда, тура халыды. Мен база-ла тура халып келдим. Дээ мурнунда төвүда, аарыышче кирген үвүг сруглар үзүг ам ноөөн өдөөче сээ дорт халып кел чор. Ыдыммы чытнезимден түдүп аа-гаш, салбайн көрүп турарымга, ноданның соонда, эзээн ыраапа, кара ыт ко-рөп-кудаа чок таныл ор. Ам-на хамык чүвениң үзүгүн биянп кааптып. Хөөнүң койгунну та кайыыш тургузуп ажаш, сывыртап келге.

Новелла

ың ол ооң! Коигун ам мурнунда чүү-хөө сүгер ыңнаан-бажыңче өгараш дүмө соонда, кире халыды.

Казаган-бажыңның эжинги коичүт дүрген хаан ыдыгым. Оон кара ытты көрүп турарымга, адек ыдыында менден эзээн ыраапа, дылын үштүп алган эгинзиг-тер ол. Эзээн ге өртекеде, ам койгуман кайда, кайнаа чыдыр иргы дээш бажыңның бага соңгазында өвөр бакыланып көөрүмге. Хөөнүүм ийи кулактарын кызыпкан, шимчеш-даа дөвеи чыдыр.

Эжинги үзүм бызыгаай дүгаан ыяш, өгде үргамга чүү болганын чугаалап бердим. Оон үгбам:

— Ов ытты мрадыр ойлаадып чорудаагыт, өрү аавадыы боор, оон башка торлоп, хөөнүүнү тудуп чиптер. Адаадеңге сыңыып амы-тын хергестакпп келген дерил амытаны өлүрбес боор — диндр. Ооң чагыын ойлаа күүсеттим. Ур бөлөөвүде коичүт улуг ол койгун эжиктен үне халаап, ава адаада-да ырыгже даалыгтап кире берде.

Домба МОҢГУШ.
Артаан сүтү.

ОЙНААРАКТАР ТЕАТРЫ

Ойнаарактар театры — Кызылдың сцена уран чүүлүнүң чарылбас кезээ. Совет Эвелинде Радиастан Катпулга ойнаарактар театры алдан чорун турар. Оов ойнаарактарының хемчээли улуг эвес — 60 сантиметр. Олар улуг ыяш бештерлиг, улуг-улуг характерлыг, а буттарында — узун кобжалар алы платьелерлиг.

Өске ойнаарактарга кеерде Катпулының ойнаарактарын башкарары берге эвес. Оны хөндүрлер болгаш удезыынар дузазы-биле башкарар. Кергүзүгү колдуунда чаңгыс ог-бүле көргүзер. Ойнаарактарны эр улус башкарар. Оолдарны 7 харлыңдан туре-ле адаа көредип эгелээр. Херээженнер шинниң музыказын болгаш сөзүн белетеэзэр, ойнаарактарге хөп дээрлер.

Көргүзүгүү улуг эвес хемчээлдиг ажыы сценага көргүзер. Кажегези хонгуг өкүр, кавстап дээрап кааи пес болур. Сценаны кыдыгларындан ийи фонарь-биле чырыдып коор.

Шейла ШАРМА,
индий журналист.
(ПМА).

СОНУУРГАКТАРГА

АПТЕКАДА ЭВМ

Аптекаже кирип келир силер. Ында кандыг-дээ шкафтар, делгимнер, баартактер чок. Улуг эвес стол артында фармацеут олурар. Ол рецептыны хомчеш, ЭВМ-ниң баскыыштарын баскылаттарга, эммер боттары-ла силерге «алдыпа кээрлер. Ол бүгү чүгле кеш-ле секунда болур.

Польшада электроннуг тургузуглар-биле дериттинген бир дүгээргы ол аптеканың төлевилелии специалист Эдвард Каша ажылдап кылган. Аптеканың чер адаанда ээзинде тургустунган дейзилерни Польшаның медицина аппаратуралары кылыр заводка, а электроннуг тургузугларын «Ормед» заводка кылган. Эммерни кадагалаарының болгаш садып алыкчыларга бераан болурунуң ол ава системазын боттандырганының түңнелинде аптеканың шөлү анаа аптеканыңыта кеерде, 40 хуу ышырылган. Ол ышкаш электроннка аптека ажылдакчыларының санын ийи катап эккээдир ергены бээр.

КАДАЙЛАРЫ КИРИП БОЛБАС

«Рыдутловы» хомур-даш шахтазының чанында «Игнацы» клубка ог-бүлелиг эр кижи бүргүзү, 25 хар четкен бот азы чарыгган-дээ эр кижилер кирип ап болур. (Польшада ындыг клубтар эзээш эвес). Клубтуң кежигүннери айда бирден эзээш эвес кетап чыгыыр. Олар ажыл соонда дыштаның ап, ооюм, таваар хөөрежип, ырлаштыр сраглар.

Клубка чөө кежигүннерни ооң нимети туралыңга, байырлыг байдалга кирип ачыр. Хүрээл таннызында кеевкеш чоруптар, ерээгээ сундулуг, клубтуң хөрөк демдээн кадаавас кижилерни шүүмчүлээр.

Клубтуң кежигүннери эки ажылчын болгаш эки ог-бүле эзээн болуру албан. Олар кырганнар дутенында сагыш салыышкынарны ылып, чурттаа амдыызында ындыг кончут кептереэзээн апрель 1-де демдеглеп турар Эрлер түңүн пропагандалап турарлар.

АЛЬПИНИСТЕР... КРЫШАЛАРДА

Бедиче үнүшкүннерни чүгле даглерге ылыр эвес боор-дур. Польшаның дыка хей хоорайларының «дүмүмуларынга хей кезүү бедик бажыңнерның крышаларынан болгаш заналарындан бадып турар чадаг улустарга ажыылдыг доштелган дамдыларны дүжүрүп турер альпинистерни бо үеде бо-ле көрүп болур. Ол ажыл ПУР-нуң эзээн кеш альпинист клубтары-биле кеэзээ чарып алган коммунал ажыл-агый будурулгелеринии чагыын ёзүгээр күүсеттинип турар. Спортчулар боттарының белеткелдерин ындыг арга-биле, чүгүле ажыл-ижерек-биле холбап турерлер.

(ПМА-ның медээлериндеп).

ШЫҢЫЙЫҢ ЧАСКЫ ХАТКА

Чаартылганың часкы хады чедип кээрге,
Чамдык улус «сонгарларже» караш диген.
Катап кажан ыржым болу бээрин маңап,
Календарының айын, хүнүн санап чыдар.
Ындыгларның бодалында кижи бирбес
Ындыг карын чүү-даа чок — шулуг бодүүн:
Эрте берген чылдар сактып, хомудап каап,
Эргип кээрин бүдүүзүнде күзеп чыдар.
Ажылынче бээ хевээр сагыш салбайн,
Арагелап, таваар базып чоруксаарлар.
Аяк-хомчаа, акша-көлей мөлчүүр дээнде.
Арын-нүүрүн артын орта каапгырлар.
Эде-хере тургустунуп аяыр дээрге.
Эрги чаштыл эътте-сеекте сиңген болур.
Оозундан дарый чарлыр хевээ чок болгаш,
Ойгуларда хорүй берген чыдар ол-дур.
Чалгаа, чазый, тоолургаң кижилерге
Часкы хаттың айыыны улуг — сойгалаатар.
Ынчангаштың ойгуларже кире бергеш,
Шүгүлүпкеш, ыяым-чылым берген ол-дур.
Хорүй берген чыткынының ажыы шүүт чок,
Хоор чок-биле күжүн кадып басканы эки.
Чаштып чыткан ойгулардан дүрген үнгеш,
Часкы хатка арыгландыр кактырыңар!

Василий МОҢГУШ.

БЫЗААНЫҢ ҮНЕЛЕЛИ

«Чүдаңгы-ла чүве бе» дээш,
Чүдаңны мээ кудар-дырлар.
Эмер нем эмзирбеске,
Эпти-ле оны бээр-дирлер.
«Чаш быза хоржок» —
дингеш.
Чарбаны мээ бербедилер.
Эртен, кежээ эмиг судун
Эмискиттээр эки-ле-дир.
«Хөрээ багай төөкүй-дур» —
дээш.
Хөгбүг эмчи майнап кээр-дир.
Чассыдып каап, сымбай чоруй.
Саарымче сыкыртыр-дыр.
Кажаавыста чылыг боорга,
Хаарыктап удуур-дур мен.
Чудам ишкеш, караам чырып,
Чугаалаңып турарым бо!
Турар кажаам арыг-силиг
Туруксанчыг, хөгбүг-даа де!
Чырыдып каар сайгылгаанныг,
Чыдыныымның чымчаан кор
даап.
Суу көөй чудан-на бээр.
Чудаан дээштиң ындыглар бе!
Өзүп орар быза меңээ
Өске чемдеп бээрлер болза...

ШУУГААЗЫН ЧУДАН

Чудаан быза ижин чыткан
Чуданчыгаш толуртканнып.
Чүүшкүм ышкаш хирезинде
Чаглыг ыттер менден үнгеп!
«Фермада кыяан-тас» деп.
Медээ сайып, сөглевес мен.
Эдже-хере тургустунмаан
Эштер барын эскер, быза.
Чемгериңде цегинде
Чеден-оолду биляеп боор сем.
Чудам эйбек болзун дээштиң
Сугну немээр кижиң ол боор.
Таптаашкын дээр мооңдавты
Тамыдыва ишир каапкаш.
Ажыл-ижин эккиттипес.
Азыракчың ол-дур. быза.

Ондар ОХЕМЧИК.

УЛЕГЕР ДОМАКТАР

Булут ортызындан ыт кораа чылыг,
Улус ортызындан не кораа чымчак.
Авага ажы-төлү артык,
Акчыга алды-киш артык.
Ава кижи төлүм дээр,
Ажы-төлү чонум дээр.
Уялыг куш чаныгаң,
Уруглуг кижи кээргээчел.
Будуктуг ышка куш чыглыр.
Буянныг етте чон чыглыр.
Ада чокта эш чок дег,
Аъды чокта бут чок дег.
Ада сөзүн ажырып болбас,
Ие сөзүн ижип болбас.
Тараалыг кижи тодуг,
Адаалыг кижи чоргаар.
Иелиг кижи шевер,
Адаалыг оол томаанныг.
Терел багы аал чуду,
Тел багы ег чуду.
Аътты баглап кеередир,
Аныяан сургап кеередир.

Кино

МАРТ 12-де

«НАЙЫРАЛ»: «С чертями не шутят» 12.20, «Джек Восьмёркин— «американец» 9.30, 14.00, 16.50, 19.40. Бичии заяга: «Безумно влюблён» 10.00, 12.00, 13.30, 16.20, 18.10, 20.00 шактерда.

«ПИОНЕР»: «Киносборник» 9.30, 13.10. «Повесть о настоящем человеке» 11.00, «Десять негритят» 14.40, 17.30, 20.10 шактерда.

«КАА-ХЕМ»: «Сказка о прекрасном Ансулуе» 13.00. «Короткое замыкание» 15.00, 17.00, 19.00 (уэаткан) шактерда.

«ВОСТОК»: «Новые сказки Шехерезады» 14.00, 16.40, 19.20 шактерда.

агаар

Республиканың чамдык районнарынга шоодуг эвес кер чаар. Хаттың дүргени секундада 9—14 метр. Дүне 19—24, чамдык районнарга 13 — 18 градус соор. Хүндүс 1—6, чамдыктарынга 8—13 градус ооң болур.

Бригад Дүпчүрүүн даштан чөнген ажылы.

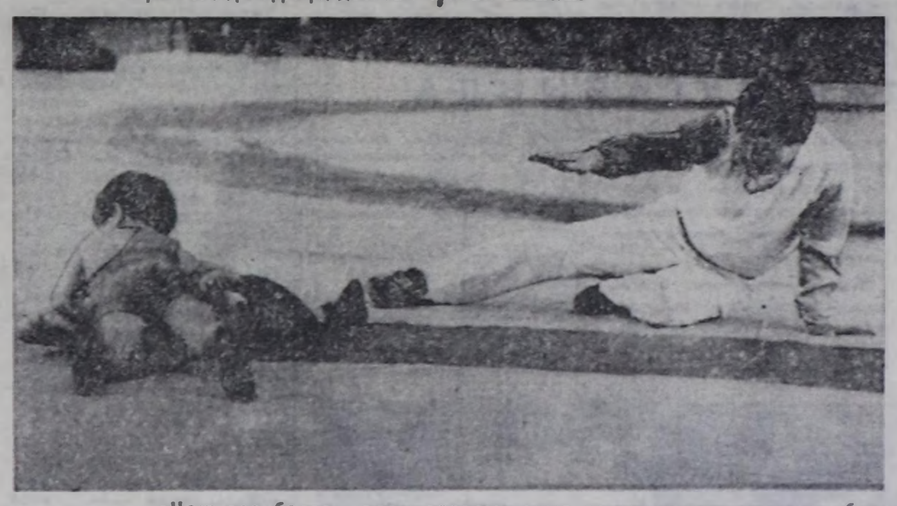

«Чаш-даа болза... аллы аргалыг ачыр-дачыр тутчур мөгелер бис» деп Ондар Охемчиктиң фотоэтюду.

Телевидение

МАРТ 12-де
БИРГИ ПРОГРАММА
МОСКВАДАН

8.30—«120 минута». 8.30 — «Төрүттүүгеп чери — Шпицберген». Телефильмниң баштайгы көргүзүү. 9.00 — «Чүүден болган чүге». 9.30 — «Березканың» хороводу. Концерт. 10.05— «Россияны эде тургузуптар бис. Ульянов» Док. фильм. 10.25 — Улусчу чогаалзылганың «Радуга» телепрограммаларының делегей фестивалы. «Анна-Мария Дзеяга турас-каатканы». (Камерун). 10.55—«Билип келири». Телефильмниң баштайгы көргүзүү. «Чаңгыс үзелдиглер» бөлүктеп. 11.25 — Ф. Шопен. 3. Кочиш ойнаар. (ВУР ТВ). 11.35— «Социализм чурттарында». 12.05 —«Маадашкың». Р. Рождественскийниң шүлүктериге В. Успенскийниң музыкалыг композициялары. 12.35 — Бөгүн делегейде. 12.55 — «Бүгүдеге болган кижи бүрүзүнге». «Кооперативтер: моон сонгзар ханнаар хөгжүүрүл?. (Москва. Минск. Омск). 13.25 — Бүгү-эвилелдиң комгулта конференциязы. «Роман-газета». 14.35 — Уругларга уран-чечен телефильмниң баштайгы көргүзүү. «Чылыг тараа». 15.00 — Суббота — ада-иелер хүнү. А. С. Макаренконуң төрүттүнген хүнүүден бээр 100 чыл болганынга. 16.30 — «Дириг амытаннар дугайында». 17.30 — Мультфильм. 17.35 — Улусчу дипломатия. ССРЭ биле АКШ-тың хөй-иитизиниң харылзажыышкынарының дугайында. 18.35 — С. Михалков Остан. киноюң Концерт студиязында. 19.35 — Медээлер. 19.40—«Шерлок Холмс болган доктор Ватсонның ужуралдары. 20 чүс чыл эгелээнь». Уран-чечей телефильмниң 2-ги сериязы. 22.55 —Болгар эстрада артистериниң концерти. 23.25 —23.30 — Медээлер.

ИЙИГИ ПРОГРАММА
МОСКВАДАН

8.00 — Эртенги гимнастика. 8.15 — «Перспектива» теледопчуллал. ГДР, ЧССР, Куба телевидениениң эртем-сонуургалдыг программалары. 9.05 — Телетеатр абонементиниң Л. Н. Толстойнуң шин чогаалы. 10.40 — В. И. Вернадскийниң 125 чыл болганынга. «Улуг болгаш чаагай амыдырал». 11.05—«Кадыкшыл». 11.45 — Эде тургустунуушкун болгаш эрге. 12.05 — «Чылдың үелери». 13.05 — XIX Бүгү-эвилел партконференциязынга утказутар. Төөгүнүң арыннары. Чурттуң амыдыралында партконференциялар. 13.40 — «Аңаа эвес салым-чолдуг фильм». 14.00 —«Бүгүренчиг-даа болза, эдептиг». 15.00— «Чаа бажың». Телефильмниң баштайгы көргүзүү. 15.20—«Дустуг ыт». Уран-чечен фильм. 16.30 — Берлиниң ладчылары. П. Грунер. Концерт. 16.50 — «А. П. Чехов». «Ада-чурттуна эргим аттар» деп болуктеп док. фильм. 17.20 — Россияның музыкалыг бажыңнары. Н. А. Римский-Корсаковтуң Петербургта бажыңында. 18.40 — Кайгамчык кижилерниң амыдыралы. В. И. Вернадскийниң 125 хар болганынга. 19.40 — Телефильм. 20.00 — «Тамтыктыг үдынар, чаптар!». 20.15 — «Ыраккы Чөөн чүк. Киножурнал. 20.25— Реклама. 20.30 — Улусчу чогаадылганың «Радуга» телепрограммаларының делегей фестивалы «Сулия болган оон кижилери» (Венесуэла) 21.00—«Үе». 21.35 — Эде тургустунуушкун прожектору. 21.45 — 00.25 — Балетмейстерлер болгаш балет артистериниң бүгү-эвилел конкурсунуң лауреаттарының түңнел концерти.

Адрезивис: 667000 Кызыл хоорай, Красноармейская кудумчуу, 100.

ШЫҢЫЙҢ ТЕЛЕФОННАРЫ: КИЛДИСТЕРНИҢ партийжи амыдырал килдизиниң 3-36-82, совет тургузуг килдизиниң 3-37-11, үлетатыр килдизиниң 3-36-73, чагаа килдизиниң 3-39-03, культура килдизиниң 3-39-15, кедээ ажыл-агый килдизиниң 3-41-16 социал айтырыглар килдизиниң 3-41-23, корректорларның 3-37-11, бухгалтерияның 3-43-41, солун келбейн барганда 2-32-75-че долгаар.

Чылда 300 кетап үнер. Хемчээли 2 парлалга амазы. Тиражы 24637 экз. Солуунуң индексизи 54241

Тыва АССР-ниң Ном үндүрер чер полиграфия болгаш ном садыының керектериниң талазы-биле күүгүнө комитединиң типографиязы. Кызыл, Шевченко биле Кравченко кудумчуузу, бажың № 1.

Чагыг № 2777. ТС — 00708.

Редактор
В. С. ШАРАВИЙ.

Тувинская республиканская БИБЛИОТЕКА им. А. С. Пушкина

Бүгү чуртарның пролетарийлери, каттыжыңар!

ШЫН

СЭКП Тыва обкомунуң, Тыва АССР-ниң Дээди Совединиң болгаш Министрлер Чөвүлелиниң органы

1988 чылдың март 13 воскресенье № 61 (13661)

1925 чылда үндезилеттингеш.

Өртээ 3 көпеек.

Өг-бүле керээзи

САНААРЫНГА, КАМНААРЫНГА ООРЕДИР

Чоокта чаа кыштагга чалаачы пресстээн сиген сөөртүп эккелген. Малчын-даа, чалаачы-даа бот-бодун эки билчир, каш чыл улаштыр ажылдап келген. Алевтина Кимовна биле Степан Айдыкоолович Сарыглардар мурнунда болза, чалаачылар сиген, чарба эккээрге, саналвас-даа. Ынналбайн канчаар, ооң ортээн санап, төледип турар эвес, автомашина чеже километрни эрткени малчынга хамаанчок. Бир-тээ өг-бүле керээзинче кирген болганда, бо удаада хойжулар хынамчалыг апарган. Бүгүре, ынналза-даа хына деп чагыг, мерген сестер ёзугаар чалаачыдан чеже сиген эккелгенин айтыр-ганнар:

— 100 шарыг пресс чүдүртүп эккелдиң-ме — деп, оозу харыылаан.

Алевтина орта арай бүгүрээзин. Сактырга, черле ээзээ хевирлиг болган, чалаачының харыызында бир-ле чүвени эскерген. Чеди чыл дургузунда хойжулап келгеш, мурнунда болза каш чеже сигенни, суланы сөөртүп эккелгенин айтырбес, чүгле харын өөрүп четтиргенин илереткеш, шайлаткаш чорудуптар турган-на болгай.

Ам өг-бүле керээзинче кирген-де, алырын, бээрин-даа ыяк санап олурар. Алевтина Кимовна өг-бүлениң керээзинде айтыкан чүүлдерни санап олурар кижи ол, ынчангаш чеки долдурарының мурнунда; черле ол сигенни санаар деп шиитпирлээн. Чүс дээнь кайын ындыг боор ийик: ийи-бир эвес, а 18 шарыг-пресс четпес болган. Чалаачы та чүге ынчанган, та кайы-бир аалда дужүрүп берипкен, малчын ону ылавылаваан-даа. Бир эвес ындыг болза, чектиң дөзүн совхозка барып дужаарга, хамык чүве дөмей-ле билдинге бээр. Чалаачының арны кыза берген. Ооң аксы-биле сигенни хүлээп апкан болза, ол артыкна төледип алыр, совхозу бо хойжуларга хөй сиген берген болуур, а ынчангаш бот-орулга-чарылгалыг даалгазынга артык чаргыдал немежир.

Чечектиг бригадазынга мурнунда суг сөөртүр ийи машина ажылдап турган. Ам хойжулар өг-бүле керээзинче кирген соонда оларның бирээзи хереңчок деп шиитпирлээн. Артык чаргыдалдың херээ чүү боор. Чүгле бо ийи факт безин өг-бүле керээзин улустуң кайы хире корум-чурумга өөредир дээрзин тодаргай бадыткап турар-дыр.

Аныяк малчыннар Алевтина биле Степан Сарыглардар ажылдаарының чаа аргазынга өөренип, чаңчыгып турарлар. Оларны совхозтуң экономистери, тускай эртемниглери, ол ышкаш хойжу бригадениң удуртукчузу өөредип турар. Өг-бүле керээзин чарган, дирекция база малчыннар боттары чүнү кылырын тода бижээш. атты салган, таңманы баскан. Чекте бирги кварталда малчыннарның алыр чүүлдерин, ооң ортек-хелезинин айытkан. Ол ышкаш бот-орулга-чарылганың даалгазында хойжуларның чыл дургузунда алыр орулгазын, чаргыдалдарын шуптузун бижээн. Ынчангаш бо хойжулар ам хамык ажылды түңнеп, санап олурары бо.

Степан биле Алевтина Сарыгларның өг-бүле керээзинiң хамык-ла документилерни черле эки кылган. Ол ышкаш совхозтуң 1988 чылда планхүлээлгелерин, хойжуларның база сөкманчыларның социалистиг чарыжының негелделерин тода парлаваш, малчынарда бериp каан. Ол-ла бүгү документилерни шынарлыг пагкада суп, айлап каан. Дыка эки. Малчыннарга келген специалистерниң, удуртукчуларның демдеглел кыдыраажы база бар. Ында олар чүнү эскергенин, саналдарын бижигилеп каан.

Бо аныяк хойжулар хураганнарны 150 хонукта азыраашы, 5632 килограмм немелде деңзинни алыр, тодаргайлаарга, бир хураганны 24 килограмм чедир семирти азыраар. Ниитизи-биле кодан хойдан 497 килограмм дүктүң дужаар. Совхозунга үш чүүлден — немелде деңзинден, дүктен, хурагандан каттышкаш, 14498 рубльдиң продукциязын дужаар. Дорт чаргыдалдар 8328 рубль, ооң иштинде шалың төлевири 4142 рубль болур. Ол чаргыдалдардан каммал ап болур чүүлдер база бар деп хойжулар санап турар. Чижээ, тракторлар, суг сөөртүрүнүң хелезинниге хөй акшаны көрген.

Февраль айда 161 рубль 96 көпеек өртектиг мал чемин эккелген. 10 рубль 18 көпеек өртектиг сугну чаргыдаан. Оон аңгыда машина-техниканың төлезинин база бар. Айның 20-де отчёт-биле кады чаргыдалдарны база түңнээр.

Амгы үеде Степан биле Алевтина Сарыгларның кыштаында малдың ниити байдалы эки. 281 хойдан 207 төрээн, хураганнары өзүп-доругуп турар.

Камналга кылдыр чогум күзүн болгаш чазын көрежени одаар, эң ылаңгыя малга бээр сут иштикан доскаар адаанга оку одап турары эки.

Бо малчыннарның ажылында чүү четпезин? Хойнуң ара салыр, ол ышкаш хураганнарның стоматит дээр (аксы кемдинир) аарыы бар. А өг-бүле керээзиниң негелделериниң талазы-биле — чамдыкта эккелген мал чеминиң ниити хемчээлин санаваан, өртээн бижиээн. Ол ышкаш февральдың түңнелинде чеже хире акша үндүргенин совхозтуң экономистери санаваш, малчынга дыңнадып, ооң документилери-биле дүүштүргеп болза эки.

Чаңгыс сөс-биле чугаалаарга, өг-бүле керээзиниң негелделери дээш совхоз база малчыннар боттары-даа ам-даа ажылды четче организовать керек. Баштайгы базымнар кылдыктан, түңнелдер көскү. Оку улам ханыладыр ужурлуг.

Седен ХЕРТЕК.

ЧУРУКТА: Сарыгларларның өг-бүлези.

Фотозу Ондар ОХЕМЧИКТИҢ.

Эскертинмес мергежилдиң кижилери

ХОЛУ ЧЕМЗИГ

Мария Өдүрековна Ховалыгның кылып турар ажылында онзагай чүве чок. Ол Эзрбек суурда «Малютка» ясли-садниттиң повары. Чээрби чыл дургузунда ол чаштар чемгереринге хамаарыштыр хомудаа черле турбаан. ол дээрге даанган, ажылынга бердинген, ак сеткилдиг чоруктуң бадыткалы.

—«Малютканың» чаштарын ада-иезин эртемгинниң 7 шактазында садикке эккээр. Оларны амданныг чем маңап чыдар. Ол дээрге ажылынче күш дөмдан келген. Мария Өдүрековнаның ачы-буяны-дыр. Холу чемзиг хоочунга бичии чаштар стоварыдан туруп ора-ва, «Четтирдинис» деп чугаалаар, М. О. Ховалыгның сеткия-чүрээ ол состерден чыяыыр. Чүгле чаштар эвес, оларның ада-иеверн база поварга четтиргенин илергейлеп турар.

Макар БЮРБЮ.

Бии-Хем. Ээрбек суур.

БАЙЫРЛЫГ ХУРАЛ

Совет чазактың Петроградтан Москваже көжүп келгенинiң 70 чылынга тураскаадыкан байырлыг хурал март 11-де Москвага, В. И. Ленинниң Төп музейинге болган.

Хураага министерстволарның болгаш ведомстволарның тарыысагалыг ажылдакчыларын, партиэның хоочуннарын, иамыссывалдың хөй-иитизиниң төлээлекчилерин киришкен.

(СЭТА).

ЧОГААЛЧЫ, БАШКЫ

КИЕВ, март 11. (СЭТА). Алдарлыг совет чогаалчы болгаш башкы А. С. Макаренконуң төрүттүнгенинден бээр 100 чыл болганынга тураскаадыкан байырлыг хурал Украинаның иамыссывалынга болуп эрткен. Аңаа самал бергеннер «Педагогика поэмазының» арттырыпкаан чогаадыкчы салгалын ниитизи өөредилге школазының ажылын эде тургузарынга ажыглаарының чугулазын демдеглеп турган.

Алдарлыг чогаалчының болгаш башкының башкы ажылчорудулгазын эгелээн чери Кременчуг хоорайда оон тураскаалын ажыттыр. Тураскаалдың авторлары — Харьков чурттуг, скульптор И. Ястребов, Киевтиң архитекторлары В. Ширяев биле И. Гаврилюк.

Оң алдарлыг хүнү Украинада, чер болганда каяа-биле демдеглеп турар. Макаренкочу номчуглалар эртип, Антон Семёновичиниң бергенниг-зин чоравеннер-биле ужуражыглалар боол турар. Эртем-практиктиг конференциялар база эртип турар. Юбилейге үзүштүр «Макаренко-биле кадыы дел документалдыг кинону тургускан.

КОНКУРСТУҢ ТҮҢНЕЛИ

ССРЭ-ниң Журналистер эвилелиниң баштаар черниң секретарлыгы, Совет Армиэның болгаш Шериг-Далай Флодуның Кол политиктиг эргелелиниң бюрозу, ССРЭ ДОСААФ-ның Төп Комитединиң президиуму, Дайынның болгаш күш-ажылдың хоочуннарының бүгүзавилал чөвүлелиниң президиуму Совет Чепсектиг Күштерiниң 70 чылынга тураскаадыкан «Совет Эвилелиниге бараан болгаш ведомстволарның тарыысагалыг ажылдакчыларын партиэның хоочуннарын, иамыссывалдың хөй-иитизиниң төлээлекчилерин киришкен.

(СЭТА).

ДЕЛЕГЕЙ ЭРТЕМИНИҢ СЫЛДЫЗЫ

ЮНЕСКО-нуң хүлээп алган шиитпирин ёзугаар делегенниң хөй-иитизи В. И. Вернадскийниң төрүттүнгенинден бээр 125 чылын калбаа-биле демдеглеп турар сүреглиг бойдус эртемден, бодакчы болгаш гуманнист В. И. Вернадскийниң ады делегей эртемниң сылдыстарының бирги одуруунда турар.

Март 11-де Москвага, ССР Эвилелиниң Улуг театрынга болган байырлыг хуралды улуг эртемденың амыдыралының маадырлыг оруунга, делегей эртеминге кирген селиишкинынга тураскаадыкан.

Президиумда — ССРЭ-ниң ЭА-зының удуртукчулары В. И. Вернадскийниң өөреникчилери болгаш салгакчылары, коскуу даштыкы эртемденнер. Байырлыг хуралды ССРЭ-ниң ЭА-зының президентизи академик Г. И. Марчук эге сөзү-биле ажыттыр. «В. И. Вернадский — улуг эртемден болгаш бодакчы» деп иитекелди ССРЭ-ниң ЭА-ның Геохимия болгаш аналитиктиг химия институдунуң директору академик В. Л. Барсуков кылган.

В. И. Вернадскийниң кемдиг-даа өөредиг чон XX чүс чылдың Ломоносову деп адап болур. Оларның каяызы-даа бодунуң төзинде бойдус эртемнериниң келир үеде хөгжүлдезиниң оруун ажыттыр, шинчилеп ажылдарының чаа угланышкынарын тодаратkан. В. И. Вернадский геохимия, космохимия дээр чаа эртемнерни ажыттыр. Ооң бойдус эртемнериниң болгаш философия талазы-биле чогаадыкчы ажылының дээдү чадазы — биосфераның ноосфераже шилчий бээринiң дугаинда өөредии болур.

(СЭТА).

«ЧАЙГЫ» ШАКЧЕ

1988 чылдың март 27-де, воскресеньеде, Совет Эвилелиниң девискээрлериге «чайгы» шакче шилчиирни ССРЭ-ниң чаргыс аай үе-шөк болгаш этелоп частоталарының күрүне номиссизээ дыңнадып тур.

«Чайгы» шакче шилчиирни март 27-де 2 шакта шак согунучугажын 1 шак бурунгаарладып шилчидер.

Волгоград болгаш Саратов областарның девискээрлериге шак согунучугажын бир шак бурунгаарлатпас, чүге дизе, бо областарның девискээрлериге курлаг аайы-биле шак савваарының чүруму ам күштүг боол турар нийги шак курлаавага хамаарыжып турар.

(СЭТА).

ДЫҢНАДЫГ

1988 чылдың март 18-те СЭКП ХК-ниң туралдаар залынга улус депутаттарының Кызыл хоорай Совединиң 20 чыжыкының IV сессиязы болур. Сессиа 15.00 шакта эгелээр. Партбөлүктүң хуралы 14.00 шакта болур.

ШИИТПИРЛЕП ТУРАР

«Шын» солун редакциязынга «Чодураа» совхозтуң болук чалаачыларындан дээш КАИ ажылдакчыларынга хомудаан чагаа келген.

Ук чагаага харыыны ИХМ-ниң КАИ киидизиниң начальныгы Д. Д. Даажымба берген.

Чалаачы мергежилиниң өөредимин болгаш чалаачыларны янзы-бүрү категорияларга эде белетиирiн ССРЭ-ниң ИХМ-ниң 1987 чылдың июнь 1-де үнген № 6 дужаалын ёзугаар чорудар болгаш ында бижээнин «С» категорияның чалаачылары «Д» категорияже дужаар белеткелди эрткен соонда «С» категориядан «Д» категорияже дужаарының шылгалдаларын КАИ-ге дужаар апаар.

Кодээ черлерге «С» категориядан «Д» категорияже белеткел чорудар кыска хуусаның автокурстарыны ДОСААФ-тың өөредилге организацияларынга ажыдарын чөпшээрээн. Ындыг курстар өөредилге баазазы-биле база өөредилге автобузу-биле хамдыртынган, практиктиг башкарылга шөлдүг болур үжүрүүт. Өөредилге баазазының тоорыын КАИ ажылдакчылары ДОСААФ-тың өөредилге организациязының чагыы киргеп соонда ынап көөр ужуруг деп харыыда айыткан.

«С» категориядан «Д» болгаш «Е» категорияларже эде белетиирiниң курстарын ажыдарын болгаш дериирин Тес-Хем райүүсконың амгы үеде шиитпирлеп турар.

ЧАГААНЫ АРХИТЭЭН

Редакциягa «Ак-Тал суурнуң болук аныяктарындан» деп каан чагаа Улуг-Хем райондан келген. Ында бижиттиигеп фактыларның кезии-чамдыызы бадытkаттыкып турар-дaa болза, ону архивтеп каапканың номчукчуларга дыңнаттывыс.

Долу ат-бажың, адресиң болгаш ажылдаа турар черниң тода айытпаан, шак мындыг чагааларны редакция моон соңгаар-даа сайгарып көрбес. Ынчангаш ажык-чарлыг үеде «Болуктер» артынга чажыртынмазын авторларга сүмелединис.

Кыштаглаашкын—хүннүң чугула айтырыы

ЭРЕҢГЕЙЛЕП ТУРДА...

Каа-Хем үнү делгем шымаларлыг, кадар оттуг шаттарлыг, үнүш-дүжүктүр тараа шөлдерлиг девискээрде чыдар хынразинде, район иитизи-биле мал чеми белеткээр планын эрткен чылын күүсетпээн. Ол районнуң чүгле СЭКП-ниң 25-ки съездизи аттыг, «Совет Тыва», «Ленинчи оруктың» совхозтары планнарын чедиишкинниг күүседип аяган, ам кыштың районнуң өске ажыл-ыйларынга бодаарга, чүгээр эртикип турар.

Ээ дувүрээзинниг байдал «Улуг Октябрьга» совхозта тургустунган, чүге дээрге, эрткен чаның үк совхоз мал чемин белеткээр планының чартык кезиин безин күүседип албайн, кыштаглаашкынче кирген. Совхозта 6 мүң ажыг бүгү шээр малды 14 коданда үскен. Амгы үеде төрүүр хойларның арасалыр, чаш хураганнарның аарып, өлүр чоруктары ковудээн. Чүге дээрге мал чемининг эвээжинден боос хойларны, улуг харлыг одарже үндүрүп, кадарып турда, оларның күш-декпелин арып бексыраш, боттары чудап, кошкак төл төрүп турар.

Оон аңгыда, чөптүг эвес чылдагаанныр бар. Төрүүр коданнарлыг хойжуларга безин одарларны дагбайлап бербээн. Зооветеринарлыг хайгаарал кошкак. Амгы үеде совхозта кол зоотехник чок, а кол мал эмчизи Наталья Викторовна Дресвянникова бо хонгур чыыштыг, хөй массалыг оолдар турар үеде безин төлүүр коданнарга хөвөр баар ханы бүзүп турар.

Сакманчылар, кадарчылар чедиштес. Улус депутатарының Көк-Хаак коданындың депутады, дуржулгалыг хойжу Бады Кара-оолович Куулардың коданында амгы үеде төрүүр 402 хой бар, оларның 200 ажыы оолдакан, хураганнар четче. Ынча хөй чаш хураганны чүгле чаңгыс сакманчы — малчының өг-бүлезиниң херээжен ээзи Сайдай Доржуевна Куулар чаасkаан ажаап, чемгерип четтиктейн турар. Ол ходанга ажылдаар, оодө чаңгыс-даа болза, сакманчы бо үеге чедир тывылбаан.

Ол төрүүр хөй коданынга бир машина ишти, те каш чыл болган эрги, куу, чыдыг, доврага бурумайнын турар кара сиген сөөртүп эккелгеш, дужүрүп турда, хөй бригадири Көрген-оол Иргитович Чавырал, профком даргазы Руслан Цыренов шуптуг кады кээдүвүс.

Улуг кадарчы Бады Куулардың:— Мындыг кургаг, чыдыг сиген чүгеш, хойлар күш кирбейин, харын-даа чудап өлүп турар чүве-дир — деп чугаалаанынга канчап каттышпазын. Ол болгаш өске-даа коданнарда амгы үеде мал чемни төнүп турар. Убса-Нур хөлдең Эрзин, Тес-Хем, Бии-Хем районнардан кандыг-бир мал чемни сөөртүп келирин хойжулар четтиктейн маңап турар.

Оон турүүн совхозтуң шээр мал бригадири Көрген-оол Чавырал шээр мал ажылынга ажылдаар кижилер тывар дээш республиканың Кызылда күш-ажылчы курлавырлар эргелинге, Красноярскиниң кодээ ажыл-агый институдунуң Кызылда филиалынга, кодээ ажыл-агый техникумунга, педтехучилищелерге каш катап кээп, чугаалажып турза-даа, оон чүү-даа бүтпээн, чүге дээрге «Улуг Октябрьга» совхозтуң директору Александр Кузьмич Дресвянников өнаа кандыг-даа деткимче, дуза көргүспээн.

Ам келгеш, дувүрээзинниг байдал тургустунуп келирге, совхозтуң удуртукчулары хамык бүрүүну хойжуларже чаа каар хевинүг. Ол чөптүг бе?!

Херек кырында хойжу өг-бүле бүрүзү 10-дан 15 тонна чедир сигенни боттарының демиң-биле кезип, чурттаар бажыңын, кажаа-хораазын кышка боттары белеткеп алган. Черле ынчаш, Каа-Хемниң малчынары чайын эзимнер эдектери, тараа шөлдериниң аразында оттуг одаарларга чайлаар. Ынчангаш олар хөөн тараага көнирбес, тараа чиртпес дээш база үргүлүг туда кадарар, хайгаараар апаар деп чүвени айтыры чугула. Ырак, улуг тайгаларже чайлаглап үнер бе дээрге, ооң суг, от-сигени шээр малга ээзээш хоолулуг дээрзин малчыннар билир.

Амгы үеде бистиң республиканың бүгү совхозтарында ышкаш, Көк-Хаактың хойжулары бот-орулга-чарылгаже киргеш, бедик бот-харыысалгалыг, карак-кызыл ажылдап турда, оларга совхозтан деткимче, боттуг дуза чончуг негеттинип келген.

Анай-оол ДАРЖАА.

Кыштаглаашкын—хүннүң чугула айтырыы

«ШЫНАР» ПРОГРАММАЗЫН—БҮДҮРҮЛГЕ БҮРҮЗҮНГЕ

Күрхүлээп алыышкын тудугга боттанып эгелээр

Тудуг материалдары бүдүрүп турар бүдүрүлгелериниң удуртукчуларының болгаш специалистериниң күрхүлээп алыышкынче шилчилге талазыбиле луралы техника болгаш ажылчын «үш-биле четче хамдыртынган «Тудуг кезектериниң комбинатка эртkени тоорарылга» эвес. Келир чылдан эгелеп тудуг индустриязының бүдүрүлгелери бо чаа арга-биле ажылдап эгелээр болганда, бо коллектив продукциязының шынарын экижидер дээш чамдык ажылдарны кылып чорудуп эгелээн.

Хуралдың киржикчилерни комбинаттың цехтери-биле танышкан. Олар эки чүүлдерден аңгыда конструкциялар белеткелиниң технологтуг чорудулгаларында четпестерни база эскергеннер.

Бригадир Л. В. Мураев панельдерниң кырының бүзүргей болуп турарын меңээ база чугаалап турду. Ол дугайын цех начальныгы-даа, еске-даа эштер билир турган. Ынчалза-даа шынарны экижидер талазы-биле хемчеглер алдынмаан. Чылдагааннар боттуг-даа, боттуг эвес-даа болза, күрхүлээп алыышкын комиссиязының ажылдакчылары брактыг тудугларже чоруптес.

Сөөлгү айларда продукциязының шынары чүгээртээнин хуралды эрттирип турган СЭКП обкомунуң секретары А. И. Ванжа демдеглээн. Күрхүлээп алыышкынче шилчилге үезинде бүдүрүлгелерниң сорулгаларынга ол доктаган.

Ында болбаазырадыр бүдүрүлгелерде ажыл экижип турар.

— Технологияны сайзыраткайжыдар бүдүрүлгелерни организоваарын экижидер хемчеглерни алганының түңнелинде, комбинаттың ыяш болбаазырадыр заводу стандарттарга дугжүп турар продукцияны бүдүрүп турар — деп, стандарттар болгаш хемчээр техника талазы-биле күрхайгаарал лабораториязының начальныгы Ю. П. Митюков демдеглээн. Ону кыска үе дургузунда чедип алган. Ийи чыл бурунгаар-ла дыттан эки чазаныр кылыгларны кылып шыдавас деп турган болгай.

Республикада бүдүрүп турар материалдарның хемчээлиниң дүүшпези-биле, дыка хөй четпестерлиг болуру-биле ону бүдүрүп турарлар-даа, тудугжулар-даа эптежип, ону черле ындыг деп көрүп турары канчап-даа таарышпас. Лабораторияның ажылдакчыларының эрткен чылын кылып чоруткан ынналдаларының түңнелинде, 170 кубометр демирбетонның 118,4 кубометри холуттунган, а түүйбүнүң чартыынан хөй кезии стандарттерга дүүшпес болган. Ыяш ажылдап кылыр бүдүрүлгелерде байдал чүден-даа дүвүреңниг. Чазанылга кылыгларын стандарттарның негелделэнин канчап-даа күүседир арга чок черлерде безин бүдүрүп турар. Оларның чижээнге «Тыва агроүлетпүр тудуг» каттыжыышкынның Шуурмакта болгаш Туранда ыяш белеткээр пунктуларын, Каа-Хемниң болгаш Балгазынның ыяш ажыл-агыйларын хамаарыштырып болур. Олар чеже-даа шынары бөгөй продукцияны бөрүп турар болза, ооң ертекчелерден долу хемчээлге ол турар.

Күрхүлээп алыышкынны ажыглап киирериңе чедир арткан үеде тудуг индустриязында байдал өскерилбес чүве болза, чамдык бүдүрүлгелерни хаар апаар дээ, илеткелчи түңнелинде сагындырган.

Новокузнецкиниң стандарттар болгаш хемчээр техника талазы-биле күрхайгаарал лабораториязының начальныгы Е. Я. Харламов бодунуң хоорайында күрхүлээп алыышкынның ажылының дургузалгазының дугайын чугаалаан. Ол бодунуң чугаазынга күрхүлээп алыышкынга белеткел ажылдарын черле соңгаарладып болбазының чугулазын онзалап демдеглээн.

— Новокузнецкиниң бажың тудуунуң комбинадынга күрхүлээп алыышкынны ажыглап киирериң бүгү талалыг чылзырын кызыдып турдулар — деп, Евгений Яковлевич чугаалаан. —А түңнели чүү болганыл Комбинат күрхүлээп алыышкынга белеткелдиң төзин боду эртирип алган, а январь 1-ден эгелеп комбинатта ажылдың чаа негелделерин ёзугаар ажылдап кирген. Белеткел-биле чергелештир комбинаттың ажылчыннары январь айда эң-не ээзээ шалың алган. Ам ында шынарның белүктерин тургускан, ажылчыннарның инициативазын бүгү талалыг деткип турар.

Новокузнецкиниң бажың тудуунуң дурмулгазындан алган көөрге, белеткелди технистиг документациязарны, технологтуг аттестациянын саавырларын чүрүмчүдарыбиле эгелээрин эргежок чугула. Маңаа биичи, ийиги чергеним дээр айтырыглар турбас ужурлуг. Чижээ, чамдык ыяваархемчээр хереклелдерниң чедишпезин безин багай түңнелдерге чедирер болгай. Чаңгыс сөс-биле чугаалаарга, ооң мурнунда кичээнгей салбайн, ийиги чергеним дээп санап турган айтырыгларже кол кичээнгейни углаары ээ чугула.

Чижээ, «Тудуг кезектериниң комбинатта 135 сериялыг бажыңнарының конструкцияларын кылырынга документацияларының ам-даа чедир ажылдап кылдыынмаан, ол хиреде ындыг бажыңнарны хоорайда элээн кашты туда берген. Хыналда чорударда буза шаңпайн кылыр приборлар чок, ынчангаш кылыгларның быжыының тодаргай көргүзүүн үндүрери берге.

«Тыва агроүлетпүр тудуг» каттыжыышкынының будүрүлгелериниң байдал мырыай дувүреңниг. Каттыжыышкынның салбырлары күрүне хүлээп алыышкынга чогуур хуусаазында чедиишкинниг белеткенип шыдаптар деп, дидимни-биле бадыткаптар шээ чогундан каттыжыышкынның үлетпүр будүрүлгелер кылдызының начальныгы В. Е. Нагорнов бо үстүнде дувүреңниг байдал шын деп бадыткаан.

«Тыва суг тудуг» трестиң демир-бетон кылыглар заводунуң директору Н. И. Перфильев ооң удуртуп турары будүрүлгеге күртне күлээп алыышкынны хамаарыштыр дээр хөөнүг чугаалаан.

Ийет, бергелер чончуг хөй болуру чугаалаан. Хөй чылдарның иштинде мөөңнеттинип келген айтырыгларны каш ай дургузунда шилтипирлептер деп бодаар болза, ажылчымдан удуртукчуга чедир ийи биленги сывыртынып кааптаваш, ажылдаар апаар. Ырбаннының ыяш үлетпүр ажыл-агыйының, ыяш белеткел турар өске-даа будүрүлгелериниң будүрүп турар продукциязының шынарынга негелдеме шыңгыырадырын комбинаттың ажылчыннары хуралга чугаалап турган. Эки шынарлыг чиг эттен стандарттерге дугжүп турар продукцияны ап болур деп чүве билдингир.

Бо ажылга кижи факторунче, алыс түңнелди чедип алыр дээш иитки сонуургалды бедидериннче, шынар дээш талрыысалганы чап онаары, үш-ажыл төлевирни шын хуваарынче кичээнгейни салыры улуг ужур-дузалыг. Ажылдаар черни эки дерип кылып каар болза, ынчан беримче улуг болуру чажыт эвес. Ынчалза-даа тудуг индустриязының будүрүлгелериниң ажылдаар черлер аттестациязы болгаш оларны чаартыры кончуг оожум чоруп турар.

Кысказы-биле чугаалаарга, келир үеде кылыр ажылдарга хамаарышкан бүгү айтырыгларны ол чөвүлел хуралга чугаалажып көргөн. А. И. Ванжа чөвүлел хуралдың ажылын түңнеп тура, будүрүлге бүрүзүнге «Шынар» программазын чогаадып ыларын быжыы-даа соңгаарлаттырынче хуралдың киржикчилерин кыйгырган.

ФЕВРАЛЬДЫҢ ПОЧТАЗЫ

◆ ФЕВРАЛЬДА «ШЫННЫҢ» РЕДАКЦИЯЗЫ 728 ЧАГААНЫ АЛГАН, ООҢ ИШТИНДЕ ШҮГҮМЧҮЛЕЛДИГ 75 ЧАГАА КЕЛГЕН.

◆ ЭРТКЕН АЙДА СОЛУН АРНЫНГА 343 ЧАГАА ПАРЛАТТЫНГАН. 181 ЧАГААНЫҢ АВТОРЛАРЫНГА ХАРЫЫНЫ БЕРГЕН.

◆ СОЛУНГА ҮНГЕН БОЛГАШ ПАРЛАТТЫНМААН ШИЛЧИТКЕН ШҮГҮМЧҮЛЕЛДЕРГЕ 15 ХАРЫЫ АЛДЫНГАН.

◆ БАЙ-ТАЙГАДАН — 55 ЧАГАА, БАРЫЫНХЕМЧИКТЕН —66, УЛУГ-ХЕМДЕН—61, ЧӨӨНХЕМЧИКТЕН — 69, ТЕС-ХЕМДЕН—53 ЧАГАА КЕЛГЕН. ЭҢ ХӨЙ, 172 ЧАГАА КЫЗЫЛ ХООРАЙДАН КЕЛГЕН.

Бистиң консультациявыс

ХООЙЛУДА КӨРДҮНГЕНИН ЁЗУГААР

Редакцияга келген чагааларга харыылар

Ажыл төлевирн, сургакчылал чораан үеде чарыгдалдарга, техника камналгазынга дээш өске-даа чүүлдерге хамаарыштыр айтырыглыг чагаалар редакцияга ирээп турар. Республиканың Күрагроүлетпүр комитединиң юрндиктиг кнадзынның начальнигги Александр ООРЖАКТЫҢ бөлүк айтырыгларга харыыларын парлядывыс.

— Чолаачы кижи 10 чыл чедир автомашинаны капитал септелге чок эки эдилээни дээш кандыг-бир немелде төлевирни чыл санында бээр бе!

Эрткен чылын Май бир байырлалында чолаачылар-даа, конторанның ажылдакчылары-даа ажыядаан бис. Дыштамыр хүнүнде ажыядаарын контора ажылдакчылары эзнечелиг шөлээзинге кинр санаттырып алган, а чолаачыларга санап бербээн. Шалык санаар бухгалтер Доюма Күнгаа сиялерге чүгле ажыл төлевирн санап бээр деп харыы берген. Оя шын бе!

Ажылчын хеп азы автотранспорт хелезизи төлээрге. Бухгалтерив чаңгыс квитанциявы 2-3 кижиге бижип бээр-дир. Шын бе!

Эрзинде ажыл-агыйлар арасында көжүп чоруур механизастаттынган колонналың чолаачылары Ю. Ламажап, К. Кара-Сал, М. Канзай дээш өскелер-даа.

Харыы: 10 чыл чедир автомашинаны капитал септелге чок эки эдилээни дээш кандыг-бир немелде төлевирни чыл санында бээри тускай көрдүнмээн. Ындыг-даа болза, техниканы нормативтиг уе иштинде камныг эдилээни дээш шаңнал хевирлиг немелде төлевирни бээр эргенн автотранспорт удуртукчуларынга берген.

Байырлал хүннеринде ажыядааны дээш ажыл төлевирни күш-ажылдың хоойлузүнүң негелделери ёзугаар ийи дакпыр төлээр үжүрлүг. Оя үеним эзлечелиг шөлээзге кинр санавас. Күш-ажылдың дүрүмүнде байырлал болгаш дыштаныр хүннерде ажылдаан кижилерге немей шөлээ бээри көрдүнмээн, чүге дээрге ажыл төлевирин ийи катап көдүледир төлеп берип турар. Ынчалза-даа дээди органнарның (ССРЭ-нин Министрлер Чөвүлелиннин) тускай доктаалы бар болза, ынчан немелде шөлээнн берип болбуур.

Ажылчын хеп азы автотранспорт хелезизи дээш төлевирни хүлээп алган соонда, хелезинни төлээн дугайында документ болуур квитанциявың хоолгазын төлээн кижиге бухгалтерив бээр үжүрлүг.

— Кадарчы кижи хамүр дүжүттүр дээрге, хамүр биле транспорт ортээн долу төледир-дир. Оя шын бе!

Бай-Тайга районнуң «Бай-Тал» совхозтуң кадарчызы.

Баймов БИЧЕ-ООЛ.

Харыы: Малчынның чурттап орар бажыңынга одаар ыяш, хамүр ортээн совхоз төлевес. Малчынга дүжүүрүп берген одаар чүүл ортээн, машина хелезизин совхоз тыртып алыр үжүрлүг. Бир эвес одаар чүүлдү кажаа иштн чыыдып, суг иэидип, өске-даа ажылдарга ажыглап турар болза, одаар чүүл-биле совхоз хандыраар үжүрлүг. Чүге дээрге ол үүда эвес, а күрүненим ажылын кылырынга ажыглаттынып турар-дыр.

— Нинтинүң чемненинге чернеринге чем кылыры-биле кадарчының кадарган малын директорнүң чөпшээреэн-биле чарыгдаан болза, мал камгалалының хүүзу бадар бе!

Совхозтуң хөван фермазының ажылчыннарынга ажылчын хеп бээри көрдүнген бе!

Пландан аңнар хөван ооңдары алган таварылгада продукция дээш төлевнр турар бе!

Харыы: Бир эвес совхозтуң директорзының чөпшээреэнбиле малчынның коданындан малды алгаш, чемге чарыгдаан болза, үе малчынның кадарган малының бөш санының камгалаанының хүүзу күдүлевес үжүрлүг. Чүге дээрге мында малчынның бурүүзу чок.

Совхозтуң хөван фермазының ажылчыннарынга ажылчын хелп халас бээри көрдүнмээн.

Бир эвес социалистит чарыштың негелделеринде азы коллектив, үүда керээге ажыядаар дугайында совхозбиле чарган дугуржулгада көрдүнген болза, пландан өжүр хөван ооңдары алган таварылгада немелде төлевирни бээр эргенн автотранспорт удуртукчуларынга берген.

— Командировкага чарыгдаалдарны чолаачы кижиге канчаар төлеп бээрил Бистиң совхозтуң чүк машиналарының чолаачыларынга командировка акшазы төлевейн турар. Көрдүнмээн дээри шын бе!

Түрүп турар черинүң байдалы даштыг, кадыр-берт ажыяагайларның автомашиналарының дүгүн эдилээринүң чиигелдезн бар бе! Ону канчаар кылып болуурул

Ч. Ооржак, Х. Күулар, Д. Ооржак, Өвүр районда «Кызыл туң» совхозтуң чолаачылары.

Харыы: Совхозтуң девискээриндеп үнүп, каш хонүк иштинде командировкалап чораан болза, чолаачыга командировкага үндүрер чарыгдалдар акшазын күш-ажылдың хоойлузүнда көрдүнген негелделер ёзугаар төлээр. Бир эвес чолаачы совхоз девискээринден үнгеш, ол-ла үн дораан чаның кээр аргалыгда командировка чарыгдалдарын төлевес. Командировканың иинти хүүсаазы (орукка чоруур хүүсааны санаавска) 45 хонүктан көвүдевес үжүрлүг. Чүгүлә таварылгада командировканың хүүсаазын 15 хонүк чедир үзадып болуур.

Албан-организация болгаш ажыл-агый черлериниң турар черн кадыр-берт, дөштыг, даглыг дээш дүгүй эдилеэнинүң нормазының талазы-биле тускай чиигелделер чок. Ындыгдаа болза, чер-черниң байдалын өөренип көргеш, ук черниң эрге-чагырга, ажыл-агый органнары бо айтырыгны тускай көрүп болур эргелиг.

• • •

Мен 1972 чылдан эгелеп Хөндергей ортумак школазынга кочегарлап ажылдап келдим. Кочегар кижи каш чыл ажыядаан, каш харлыында пенсиняже үнермл! Одаарга сезону тос ай болуру-биле холбаштыр, кочегар ынча үе иштинде ажыядаар болгай.

Ооң соонда өске черлерге ажыядаар-дыр. Чогум тос айның шөлээзин ап болуур бе!

Эртнке МОНГУШ.
Хөндергей ортумак школазы. Чөөн-Хемчик район.

• • •

Профтехучилищеге дооскан кижинүң өөренип турган үезин ажыл стажынга книр санаар бе, күш-ажыл депгерин бээр болуур бе база үчилище дооскан соонда дораан шериг чораан, дедир келяирге, үчилище соонда 2 чыл ажыядаары алган бе!

Надежда САЯЯ.
Кызыл-Мажалык сүүр.

Харыы: Кочегарлап ажылдап чораан кижинүң ажылы (кочегарлар) кадыкшылга хоралыг ажылдарның санынга кирбейн турар. Ынчангаш ажаа ажылдап чораан кижилерге чиигелделиг пенсивны тывыспас. Кочегарлар иинти чүрүм ёзугаар пенсиняже үнер.

Ажылы сезонныг болганда, олар сезон дооструга өске ажылче шилчнир үжүрлүг. Албан черлериниң организацияларының удуртулгазы ол кижилерге чайгы үеде өске ажыл бээринге дузалажыр хүлээлгелиг.

Кочегар кижи тос ай иштинде ажылдаан болза, ол кижиге шөлээзни ооң ажылдаан үезинге дүүштүр берип болуур. Чижээ, тос ай иштинде үзүк чок ажылдаан болза, ол кижиге бир айда-ла ийи түн кылдыр саналр. Ынчангаш тос ай ажылдаан кижинүң шөлээзи 18 хонүк болуур.

• • •

Профессионал-техниктиг училище дооскаңнарга дипломну болгаш күш-ажыл депгерин бээр үжүрлүг. Чүге дээрге. ССРЭ-нин Министрлер Чөвүлелиннин 1972 чылдың август 3-те үндүрген доктаалын ёзугаар бадылаан пенсивны тыпсырының болгаш ону төлээрнинүң дугайында дүрүмүнүң 109-ку чүүлүнүң ангы чөзээнде профтехучилище доосканнарга оларның өөренип турган үезин иинти ажыл стажынга книр санаарын дүрүмчүдүп айыткан. Ынчангаш училище соонда шеригге албаны чоруй барган сиернин дүнмаңарның ажыл стажынга өөренип турган үезин книр санаар үжүрлүг турган-дыр.

Оя ынжаш шериг албанын эртпргеш, келирге, ажаа дипломун бербейн турарын шын эвес. Шериг албанының соонда ол кижи чедип алган мергежелинүң айы-биле ажылды бодунуң күзелн-биле шилип алыр эргелиг.

САНАЛЫМ

Бо чылдың февраль 16-да «Шында» парлаттынган Артем Борбак-оолдуң Чедер хөл дугаинында сагыш човаан материалын номчаш, бот хүүда база ол айтырыгны чүүлдүзүнүп, санал, сүмем кадар бодадым. Бежен чылдар эгезинден бары төнчүзүнге чедир «Тиилелгеге» ажыядап чораан мен. Ынчан безин хөлдүм сүү доду, ооң кырынга куштар кара шаар салдап чоруур чүве болгай.

Бо айтырыгны хажыынан көрүп, сагыш човап орарга кайын тааржыр. Чогүүр организацилалар, үдуртур черлер сонгаварладып турбайн, дарый хөмчегнерни ап эгелээрн чүгүлә боор. Чүнү канчалза эки! Шаанда хөлдүн ооңүнче кирип турар, аттыг кижи кежө албас соок кара суг агып чыткан. Хөл ооң-биле амыдыран турган чүве болгай. Чедериниң суг бажыңдан батkан кара суг хөлге чедир агып чыткан.

Колхоз ажаа дээрбе кылыр дээш кара сүтну богташ, дээрбе кылырынга белеткенип тура, бир-ле айтырыгдан ара соксаваш, моондакты катап буза шапкан. Ынчалза-даа сүт ацаа моондакталгаш, куду агарын кызырыгаң. Ооң соонда малчынарның хамык малы ол шынаанын таптай базып каапкан. Хөлдүн бадар үнү үрелгеш, шынаавже тарай берген.

Ам мээң саналым болза, бо үеде күштүг техниkка чок эвес, Чедериниң суг бажындан хөлге чедир бугалап эйбекшидер болза, эки болгу дег. Ынчан хөлдүн чурттаар назынны узап, бусталып үнерн эвээжээш, суг көвүдээр боор.

Роман ОЧУР-ООЛ.
Кызыл район.

ТӨРЕЛДЕРИМ КАЙДА ИРГИ?

Мени Сергей Оттук-ооловнч Күжүгет дээр. Минмп кээримге-ле, өскүс хевирлиг, Кызылдың уруглар бажыңынга турар болдум. Төрүттүнген хереченлелимни ёзугаар алырга, 1960 чылдың март 17-де төрүттүнген. Оон 1967 чылда Ак-Туругнүң школазынга өөренип, интернадынга чурттап остүм. Школа дооскан соонда Белгазынның профтехучилищезинге киргеш, ону дооскаш, элээн ажылдап чоруй, шеригге барган мен.

1978 чылда шеригже аъттанып деп турган, төрелдеримни, ада-немни сураглаан мен, тывылбаан. Ол хевээр биживээн мен.

Ада-мең чогум кымнарыл? деп айтырар болза, билбес мен. Хереченлелимде оларның ат-сывын биживээн болду. Адамем-даа, кады төрээннеримдаа бар чадавас, мени тып аар боор.

Бодум ам ог-бүлелиг мен, Улуг-Хемниң «Найырал» совхозта ажылдап турар мен. Адрезим: Чаа-Хөл суур, Новая кудымчазу, 188, квартира 4.

Сергей КҮЖҮГЕТ.

Күнчүн Маадының «Кадарчының кыштаанда» деп чуруу. Автор бо ажылын «Шын» солуннуң чарлаапы «Бойдуска ленинчи хамаарылга» деп конкурсче чаруткан.

КЕЛБЕС ПОЧТАЧЫ

Чагылга чүге чидип турарыл?

«Морен» совхозтуң Сыын-Мыйыс сүт-бараан фермазы район төвү Эрзин суурдан 3 километр чердө турар. Ында чурттап, ажылдап турар тос ог-бүленинң кежигүннери республиканга солуннарын, чурттуң төп солун, сеткүүлдерин чагыдып алгыяан. Ог-бүле бүрүзү айтырыг— почта чедирилгезинин дүвүреанн турар айтырыг— почта чедирилгезинин аргажок бөгабы.

Солун, сеткүүл дээрге —амгы үенин негелдезинге дүүштүр алырга — кижилерниң хүн бүрү амыдыралынын эргежок чүгүлә хереглелдериниң (шай, дус, суг ышкаш) бирээзи апарган дизе хөверемче чок. Чүге дээрге солуннардан чурттуң, республиканың, делегейниң болуушкуннарын болгаш өске-даа чаа медээлерни номчуп, билип ап турар болгай бис. Ынчангаш солун—кижиниң амыдыралының база хүнүнүң хереглелиннің бирээзи, солун документ-тир!

Сыын-Мыйыс фермазында ог-бүлелерниң хүүда чагылгаларындан аңгыда ферманың коллективинге иинти чагыдылга: «Шын», «Тувинская правда», «Правда» солуннарны совхоз чагыдып берген. Ынчалза-даа кижилериң хүүда солун, сеткүүлдери-даа, иинтидаа чагыг фермага келбейн турар. Чамдыкта 1—2 хүнүң солуннары таварылга боол, азып келзе-даа, клубта, азы кайдазы-даа билдинмес.

Саанчылар, ажылчыннар солунун негеп, читкен солуннарын дилеп, истекчилер дег оон-моон айтырып тургаш, кара күш-биле дудуу-тулуң ап турар. Чаңгыс чижектен көргүзүп хөрейн. Мен бодум бо 1988 чылдың февральда «Тувинская правданың» чүгле 5 санныг номерин алган мен. А алдынмаан чамдык солуннарны ферманың бичии, борбак чунар-бажыңының иштинге, инек кажаазының от салыр черинге орук-хирлиг чыткылаан.

Чагыткан солун, сеткүүлдерни албайн турарывыс дугайында айтырыгны ферма эргелекчизинге болгаш өске-даа даргаларга чеже тургусаан дээр, чегел төнген, түңнел чок хевээр.

Соолгу үеде биске билдинип турары — Сын-Мыйыс фермазының почтазын фермаже чедер дээн даргаларга (совхоз директорунга, ферма эргелекчизинге, кол зоотехникке, партком секретарынга), азы таварышкан-не кижиге бөрип каар. А олар фермага келгеш, бир-ле бажыңга арттырып кааптар, а чамдыкта ол кижилер үттүпкаш, совхоз төвү Морение дедир алгаш чоруй баар, оон кс чок чидер таварылгалар кайы хөй. Ынчангаш почта чедирилгези дээш кымдаа харыылавайн турар.

Ындыг бе дээрге, совхозтан фермага быжыглаан почтачы Галина Седен дээрзи херек кырында бар. Галина Седен 1987—1988 чылдарның иштинде кара чаңгыс катап фермага көзүлген. Суурдан бир агитквартираның херээженнери фермада инек кажаазы чугайлаар дээш келген автобузунга почтачы саадапкаш, чаңгыс калбак солун-даа эккелбээн. Мээң алым иштн ынчан: «Бистиң чагылгавыс келбээн, февральда чаңгыс-даа солун албадывыс— деп чөпүг айтырыг тургузарга:

— Көөр мен, бөгүн содун тарадып эвес, фермадан сүттеп келдим, силерниңде солун чок ышкаш —дээш, дүште-даа чок болган.

Бо-дур, шак мындыг харыысалга чок, чонның чагылгазын безин билбес кижи почтачылап шыдаар бе! Чүү дээш акша-шалың ап турарыл, ажылын эде тургузуп, эки-житкени кайыл?

Мында мындыг деңнелгени көргүзейн. Шаанда, колхоз турар үеде, Сыын-Мыйыс фермазы тускай почтачылыг, солун, сеткүүл, чагаа-бижик чедирилгези үнчүзү эки турган. Ынчангы почтачы Чүүнай Ойдуп эки ажылы дээш шаңнадыпмактадып турганын совхозта улуг назылыг кижилерни дакпаан, Эрзин—Сыын-Мыйыс аразында ол үннүүн-не почтаны чедирип эккел турган. Ол мурнакчы почтачы дептержингешке чагылгалыг кижилерни дакпалап алган чоруур, кижилерге каштың хүнүнде солун азы өске-даа чагылганы бергенин демдеглеп, адын салдырып алыр турган. Кандыг-бир айтырыг тургустунуп келзе, оон дораан-на дептержингеж үштүп эккээр. Бот-харыысалга, ажылынга ак сеткилдиг хамаарылга деп чүве ол-дур.

«Морен» совхозтуң директорзының Сыын-Мыйыс фермазынга харыысалгалыг почтачыдан быжыглаврын, дээштиг хемчээн авырын «Шын» солуннуң дамчыштыр идеген дилединс.

Константин ХАНГАЙ.

ДИЛЕП ТУР МЕН

Экии, эргим редакция.

Өг-бүдем улуг. Чедн уругнүң мези мен. Ургларым адазы аар ааваш, ийи чыл бурунгаар чок болган. Авашкылар боттарывыс арттывыс. Хөй уругну өстүрүп, өөредип, кижи кылып, бут кырынга тургузар дел чүве чаңгыс херээжен кижиге ындыг-ла амыр эвес деп чүве билдингир. Ынчалзажок не кижи болганымда, ол дээш харыысалгам улуг.

Совхозтуң мал ажылынга чээрби чыл иштинде ажылдап келген бис. Ам бо хүннерде, ында эмнелге черинде ажылдап тур мен. Мөңаа көжүп келгеш-ле чурттаргa шөлүг-биле хандырарын дилеп келдим. Ынчалзажок харыы мынчага чедир сураг. Ынчангаш солунче чагаа бижип олурарым бо. Улус бажыңынга чурттаар деп чүве хөй уруг-дарыглыг кижиге дыка берге-дир. Ынчанмас дээш канчаар, кыжындан чылыг-даа үеде болза оон өскээр каймаар кирер деп бис. Бо айтырыгга аваанга дуза чедирип, сүме кадыптар хире кижи ургларым аразында амдыызында чок, улуу-ла шеригде, арткаңнары бичии. Ургларым адазы бистиң-биле кады чораан болза кандыг-ле-бир арга-биле мындыг байдалдан үне-даа берип болгай кылдыр бодап келир-дир мен. Ам бичии ургларбиле чүнү кылып шыдаар мен.

Совхоз биске оода бо чылын бажың бээр ирги бе! Арга чок бердинмейн баар хире болза, аваам сугнүң эрги бажыңы бар чүве, ону көжүргеш, ону тутчуп бээр талазы-биле биске дуза катса кандыг ирги? Бир арга ол. Үе саадаар эвес, айлар эртсе-эртсе, база бир кыш келир, соок дүжер болгай, ам база бир улус бажыңынга чурттаар апаар-дыр бис. Чурттарга шөлүнге хамаарышпас-даа болза, мындыг чүүлдү мөңаа база чугаалаксап турар мен. Хүүда айтырыг-дыр ийин ол, чугаалаавайн-даа барып болур. Ол—мындыг: чурттарга шөлү чок, байдалывыс мындыг турда, ачавыстың төрелдерн бистерже көрүнмес, карактаспас бе?

Хөй уруглар азырап турар кижи чурттарга шөлү чок болурга, дыка-ле берге-дир.

Вера БИЧЕ-ООЛ.
«Торгаяыг» совхоз.
Өвүр район.

КЫМ ДУЗАЛААРЫЛ?

«Улуг-Хөл» совхозтуң Арыг-Бажы сүт-бараан фермазы чүгле районда эвес, харын республикада безин ады-сураа үнүп турган база бир улуг фермаларның бирээзи. Соолгу чылдарда кижилерниң амыдырал-чуртталгазынче кичээнгейниң улгатканын бистиң суурнүң амыдыралындан-даа көрүп болуур. Эрткен ийи чылда безин кадарчыларның, саанчыларның ажылдап, чурттаарынга таварымчалыг чамдык үүлдер кылдынган. Фермада 100 олуттуг клуб ажыттынган. Эмнелге пунктузунүң, магазинниң, чунар-бажыңның ажылы экижээн. Школаже өөреникчилерни автобус чедирип турар.

Ынчалза-даа чурттакчы чону ындыг-ла эвээш эвес, улуг ферма төвүнче районнуң суурлар аразынга чоруп турар автобузу 1987 чылдың март айның төнчүзүнден келбейн турары бистиң сагыжывыска таварышпас.

Арыг-Бажы фермазынче баар орукта улуг даг-даа, калбак хем-даа чок чер. А эрткен чылдың чазынында зовуүнүң хары эрээш, эрги орукту чара шаап, багай көвүргелерни үрел каапкан. Эгезинде, 2—3 хонүк хирееде совхозтуң кижи көрбээн даргалары, машина-техниказы амаа келген. Муң-не машина, трактор эрте бээр багай түр көвүргүнү кылган. Ооң соонда, чайның изиг хүннери келгенде, ферма чайлагже көжөр дей бергенде совхозтуң, салбырның, кедээ Совет күүскомунүң даргалары фермага келгеш, хураа кылып, кадарчылар, саанчылар эки үре-түңнелдиг ажылдап чайлаш кээриңерге, ферма биле суур аразынга үгле асфальт чок дээрдеп башка чазаглыг орук турар деп аазаашкын кылган.

Чай төнө берген, ферма турум турлаанга көжүп келген. Чазаглыг эки орук кайда боор. Эгелээнни эгелээн, үгле машина, техниkка эрте албас үзүкбоолуук, көвүргү-даа чок хевээр болган. Бо дугайында фермада ажылдап турар Тыва АССР-нин Дээди Соведнинң, район, суур Советтеринин депутаттары шупту он кижиниң бөрбаан, четпээн албан чери, даргалары район иштинде бөрүк чок дизе хөөредиг эвес. Кедээ Советтиң, район Совединниң сессияларынга, совхозтуң бүгү коммунистериниң хуралынга бо айтырыгны тургузуп, райкүүсkом даргазынга, партия райкомунүң бирги секретарынга чедир чугаалажып келген. Харыызынга — орук болуур деп аазаашкынган ангыда чүү-даа бүтпээн. Ам мырнай бүдүн чыл иштинде Арыг-Бажы суурга келген автобусче ферма төвүнден кылашташтышаан бис. Ооң чылдагааны— орук багай. Ында көвүргүнү эде кылырын, орукту дескилээрин семи мен дээр болза, бо машина-техникалыг, сайзыраңгай шагда чайлыг херек-тир. А ол бүгүнү кылыры ам-даа аазаашкын кырында хевээр. Биске ам кым дузалаар ирги?

А. ТУГАРЖАП,
партиянын, күш-ажылдың хоолуку.

ЧАА СТАНЦИЯ БОЛЗА

Сүт-Хөл район иитеп тургустунгандан бээр кеш чыл эрткен. Чонның аргыштырылгазын ажыждип, республика төвү-биле дөрт рейстн ажыттакам. Ынчалза-даа автостанцияның ажылынга четпестер эвээш эвес.

Автостанцияга эрги бажыңда. Аңаа пассажирлерниң дыштанырынга таварымчалыг байдалды тургузар арга чок. Кыштың соогунда кайының улус келбес дээр. Пассажирлер, чолаачылар суг айтырарга базын чок бөөр. Изиг шай, пирожки дээнинин ажыы-даа чок.

Чонның негелдезинн тоол көрүп, бо районга чаа автостанция тудуун эгелээрн чугула деп бодап турөр мен. Станция ажылдакчызы Мөңгүн-оол Ооржак бо дугайын райкүүсkомга тургузуп турган болду.

Чер чораан кырган, чалыы, ажы-төлдүг, кандыг-даа кижилерге дыштанырынга эптик кылдыр бар четпестерни эдерн чугула.

Сергбе МОНГУШ,
пенсионер.

«КҮШ-АЖЫЛДЫҢ ХООЧУНУ» МЕДАЛЬ-БИЛЕ ШАҢНААР ДУГАЙЫНДА

Тыва АССР-ниң Дээди Совединиң Президиумунуң Чарлыы

Улус ажыл-агыйынга хой чылдарда ак сеткилдиг күш-ажылын үнелеп көргенинниң демдээ кылдыр ССРЭ-ниң Дээди Совединиң Президиумунуң өмүнээзинден «Күш-ажылдың хоочуну» медаль-биле шаңнаары болза:

БАЙ-ТАЙГА РАЙОНДАН

Бопан-оол Донгак Дончаевна—«Тээлиг» совхозтуң ажылчыны.

Будучин Иргит Балданович—«Кара-Хөл» совхозтуң кол бухгалтериниң орлалакчызы.

Донгак Кертик Бокташович—«Мурнакчы» совхозтуң прорабы.

Донгак Надежда Чоодуевна —Тээли ортумак школазының башкызы.

Кок Серенот Хертекович — «Мурнакчы» совхозтуң малчыны.

Күнгаа Дажы-Серен Хомушкуевна — «Бай-Тал» совхозтуң конторазының тезажылчыны.

Онгай-оол Роза Салчаковна—Тээли ортумак школазының башкызы.

Салчак Оолак Комбуевна — өкпе аарыгларынга удур эмнелгенниң уруглар салбырының кижизиндикчи башкызы.

Сарыглар Овус Дуктуг-оолович —«Кызыл-Мажалык» септелге-техниктиг будурулгенниң (химизация отряды-биле) чолаачызы.

Хомушку Амыгаа Лопсановна — «Барлык» совхозтуң ажылчыны.

Хертек Дамба Савтыевич—«Мурнакчы» совхозтуң чылгычызы.

Хүрем Окчаа Маңнайевна — «Тээли» совхозтуң малчыны.

Чапчын Владимир Ховалыгович —Тээли ортумак школазының башкызы.

БАРЫЫН-ХЕМЧИК РАЙОНДАН

Гор Павел Митрофанович — «Тыва даг-дүгү тудуга эргелелдиң № 3 участогунуң прорабы.

Дамбыш Хевекей Салчаковна — районнуң статистика кылдазының начальныгы.

Күжүгет Чүле Намгаевич — «Барлык» совхозтуң малчыны.

Күжүгет Олча Шыытовна — «Барлык» совхозтуң ажылчыны.

Күулар Ким-оол Өктек-ооловович —«Барыын-Хемчик» септелге-техниктиг будурулгенниң химизация отряды-биле) моторизи.

Мөктээр Доклая Ооржаковна — «Барлык» совхозтуң ажылчыны.

Моңге-Назын Дмитров Иргитович — «Тыва даг-дүгү тудуга эргелелдиң дашчылар бригадазының бригадири.

Монгуш Артис-оол Часыдановович — «Шекпээр» совхозтуң механизатору.

Монгуш Кадыр Күжүкейович — «Шекпээр» совхозтуң чолаачызы.

Монгуш Хөкүй-оол Улуг-Бораевич — «Кызыл-Мажалык» септелге-техниктиг будурулгенниң (химизация отряды-биле) инструментальщиги.

Олан Көк Маскыровна — «Барлык» совхозтуң ажылчыны.

Салчак Оолак Комбуевна — өкпе аарыгларынга удур эмнелгенниң уруглар салбырының кижизиндикчи башкызы.

Сарыглар Овус Дуктуг-оолович —«Кызыл-Мажалык» септелге-техниктиг будурулгенниң (химизация отряды-биле) чолаачызы.

Хомушку Амыгаа Лопсановна — «Барлык» совхозтуң ажылчыны.

Хомушку Булчун Садыповна —«Барлык» столоваязының повары.

Хомушку Шыдыраа Манчыович — «Барлык» совхозтуң ажылчыны.

Чозар Хирлиг-оол Хомушкуевич — «Кызыл-Мажалык» септелге-техниктиг будурулгенниң (химизация отряды-биле) каначакчызы.

Тыва АССР-ниң Дээди Тыва АССР-ниң Дээди

Кызыл хоорай, 1988 чылдың февраль 24.

ЧӨӨН-ХЕМЧИК РАЙОНДАН

Воловик Николай Ильич — «Каа-Хем» разрезтиң Чадаанада участогунуң автобус чолаачызы.

Иргит Кара Шанмаковна — райпо ажылчыны.

Кайгородов Леонид Иванович —«Каа-Хем» разрезтиң Чадаанада участогунуң автобус чолаачызы.

Кара-Сал Тамара Дуктуг-ооловна — «Каа-Хем» разрезтиң Чадаанада участогунуң ажылчыны.

Монгуш Дажы Доржуевич—Чадаананың бот-орулга-чарылгалыг орук участогунуң одакчызы.

Ооржак Ирина Ивановна — Чадаананың № 1 ортумак школазының башкызы.

Махнева Мария Антоновна—«Чөөн-Хемчик» АКМК-ның бухгалтери.

Сат Херел Баазановович — СЭКП-ниң XXII съездизи аттыг совхозтуң ажылчыны.

ТЕС-ХЕМ РАЙОНДАН

Аядын-оол Шынгырмаа Баштановна — уруглар-ның уран чүүл школазының тезажылчыны.

Бадарчы Люнгей Самыевич — «Тес-Хем» АКМК-ның кол бухгалтери.

Дарыймаа Емгее Дайнаевич—«Тес-Хем» АКМК-ның бызаңчызы.

Декпиш-оол Има Хереловна —чонуң амыдырал хандырылгазының районда будурулге эргелелиниң ажылчыны.

Сииликей Хандыгай Шожутович —«Тес-Хем» АКМК-ның бызаңчызы.

Тырчын Болат-оол Айжыевич —Курстратың район инспекциязының начальныгы.

Чооду Анна Наган-ооловна—уруглар-ның уран чүүл школазының башкызы.

Совединиң Президиумунуң Даргазы Ч.-Д. ОНДАР.

Совединиң Президиумунуң Секретары В. КАЖИН-ООЛ.

САМАГАЛДАЙ

Чогаалчы Савчаа Өдекеевич Тамба республика болган район совушкарынга хой чылдарда ажылдаан. Хой санныг рассказтарның очерктериниң, чечен чугааларның автору. Ол бистиң аравыска чораан болза сонгузу түн 70 харлаар тургаш. Оон «Бурунгаар» солунга ажыдаан тургаш бижээнин, ынчалза-даа парлаттынмаан демдегделин сиверге бараалгаттывыс.

Суурнуң эрте-бурунгу төөгүзүн билбезим, шын. Кажан, кым деп кижи мекда суур тударын шинчилээнин, кым эң баштай хема кертип, бажың тудуп үндурупкенин мөңгө шуут-ла билдинмес. Чүгле орасома билир чүвем—мекда хүрээ турганы бо-ла. Бодавыже, Самагалдай оюннарның чоодуларның, сооннарның, иргиттерниң, шалыктарның, сартыылдарның чуртунуң ортузу болганы-биле мекда хүрээ тутунган боор. Оон ынай, Таңды тос кожуунуң Эренгей чапарыкчызы Амбын ноян чурттал чораан.

Эрте-бурунгу чүвени төөгүжүлер-ле назын тыпсыннар, а мен суурнуң каш-ла чыл мурнунда турганын сактып корейн.

1939 чылдың октябрь айда Тес-Хем кожуунга барып ажылдаарының шынзылгазын ТАР-ның Мал, Чер замызындан (ынчаарда ол чылын сургуул дооскан мал эмчизи кижи турган мен) ап карманнакаш, Тыва Теп кооптуң бараан чүдүрген машиназынга олурупкаш, чорупкан мен. Калдак-Хамарның кадыр оруубиле Таңдыны ашкаш, машина кудургайлап бадыпкан. Бир-ле сырылаш, суглуг, эриктиринде чодур чөвүрээлиг дыттар бурунгаар кудуйжу бергилээн турар хемчигештиң кыдыынга машина кээп доктаай берди. Оон чолаачы:

— Самагалдай хоорайга ам дораан кирер бис. Бо Дыттыг-Хем деп чер. Хоорай-биле бо аразы ийи-ле базым — дээш, олудунуң адаандан аржыыл, саваның алгаш, хемче базыпты.

Алтай крайга өөренип тургаш, Ойрот-Тура, Бийск, Барнаул, Новосибирск, Ачинск, Абакан, Минусинск хоорайларны көргөн-не болгай мен. «Улуг ССРЭ-ниң хоорайларынга демейлежкиже берге-ле ыйнаан, ынчалзажок Кызыл хоорайның чартыы хире хоорайында бар-ла-дыр эвеспе оң, ча, харын чартыы четпес-даа дижик, оода үштүң бири хире черле туру-ла ыйнаан. Ол хире улуг чер сайгылгаанныг, танцылаар клубтуг, хол, бут бомбүү ойнаар шөлдүг болуру чугаажок. Ынчаарга-ла эки-дир деп, чолаачының чугаазын дыңнаваш, баштай-ла бодаан чүвем ол.

Ынчалза-даа чолаачы «Ийиле базыма» деп шын чугаалаан болган, а өскезин... Машинавыс суурнуң ыдыынган каш-ла бажың эрткеш, туре дүштү. Машинаның кабиназында олурган өөрүм чолаачы баштаваш, шупту-ла үнүл келдилер. Самагалдайже бар чыткан бодум машинада кеэзээр мындыг мен. Чолаачы эжик кастыынга баргаш, дедир хая көрүнгеш, мөңгө чугаалайдыр: «Чедип келдиивис!».

Машинадан дүжүп келгеш, ыңай-бээр көргүлээримге, демги хоорай дел адаткан черим хенизиг бичии суур болду. Оода мээң Сарыг-Сеп суурумнуң безин үштүң бири четпес бичии. Ол үеде районнар төптөрии «хоорайлар» деп адаар чаңчыл турган чүве-дир. Ынчалза-даа чүве ужур үүлдүг болур-ла болгай. Хоорай дириткен болганда, оода Туран, Бай-Хаак, Сарыг-Сеп ашкаш тургай-ла деп эдепсиг бодаан мен. Каш-ла ышкыныр «хоорайдаң» мал эмнелгезинниң тывары белен турган. Эмнелге эргелекчизи Сарыглар Бора (ол менден бир чыл мурнай школа дооскан) улуг өөрүшкүбиле хүлээп алган. Кежээ ажыл шагының соолунда мени Сарыглар «хоорайь-биле таныштырып чоруп кааи. Адаандан эгеледнивс. Кижи эмнелгезинниң ийи кат бичежек ыяш бажыңы суурнуң эң алдыы кыдыынга турган. Каш базым болгаш эргелекчим шлепазын ужуягаш, бир-ле шөйбек ыяш бажыңче өзулаан хевирлиг айыткаш, чугаалады: «Мында нам кожкому биле кожуун чагыргазы саадап турар. Улуг чагырга черинниң бажыңы бо-дур, билип ал, эмчи, эртен силерни албан-биле эдертип алгаш, барып айыткаар мен». Ол-ле бажыңның дүжүнда бичежек ыяш бажыңда шагдаа чери бар болган. Оон улаштыр чоктаарга, школа, клуб, банк салбыры, кожкоол бо черлериниң бажыңнары суурну ап киирил турары билдингир болган. Каш-ла бажыңнарлыг суурнуң кара чаңгыс кудумчузун каш базарга-ла төнер.

Суурнуң кайы хире бичезиниң кудумчуга шимчээшкинден база билдинер. Мен келгенимниң кежээзинде-ле кожуун даргазы Таакпан, кожком секретары Аранчаа база өске-дээ харыысалгалыг ажылдакчылар Сырат, Чорбаа, Сеззян, Дуганчы, Самдан, Часкым суглар-биле таныжып каапкан мен. Бичии суурнуң кара чаңгыс кудумчузунга кылаштакчан кижилер чайлаш чок таварыжы бээр болганы ол-дур.

Кежээ киир апарганда, мал эмнелгезинниң чанында Сарыглардың бажыңында келгеннивисте оон кадайы чугаалай-дыр:

— Бо Шимидиңер канчап деңнии кывыспастай берген. Хоомузу кирип, чедуруп, какырып туруп бержик ирги бе!

— Чок, ындыг эвес, дем бис бээр көрзивистиң бичии мурнунда столоваяда чемненип олурганы кай. Ам дораан сайгылгаан кыва бээр!

Самагалдай «хоорайь-биле баштайгы таныжылгам ындыг болган.

Бичии өрээлимге олурарымга, бир-ле кежээ кады өөренип чораан эжим Чооду Чорбаа биле ам Таңдыда башкы Сырат бо кирип келдилер.

— Бөгүн суббота-ла болгай, кеттиңи!

— Кеттинип-ле алган дижик мен, оон ам чүнү канчаарыл?

— Клубка барып танцы төөрер азы бистиң Ойроттуу-биле «тараа бестырарь.

Шынап-ла клубка «тараа бестырып» чедип келдивис. Аныяктар-ла долу. Оларның аразында эмнелге ажылдакчылары Кускө биле Севил, зоотехниктер Санаа, Базыр-оол, бухгалтер Николай Кысыгбай, башкы Чооду Кууранмай, ынчаарда башкы, ам партия ажылдакчызы Борис Мексир дээш кижи-ле хой.

«Фокстрот», «Вальс», «Краковяк» сут дээш танцыларны, теп, «тараа бестырып» шег-ле болдувус.

Бир-ле чапсар болу берген соолунда, Чорбаа чугаалайдыр:

— Эштер, ам четтинчил бээп тургаш, ырлажыр-дыр. «Үстүнеңден харап көзүрге. — дээш-ле чоон үнү-биле ырыны эгелээн. Чонга сурагжаан. «Самагалдайның» ырлап-да тур бис.

Келир үеже күзел кижи бүрүзүнде бары билдингир. Ынчангаш Чорбаа биле Сырат баштаан аныяктар деңги-ле аялга-биле мынчаар ырлашканнар. Ол одуруглар бо:

Түгүгүдаң харап көзүрге,
Туяан чараш Самагалдай.
Турумчуурунуң, суурнуурунуң
Дуржулгазы хоораным.
Чээрендеп харап көзүрге
Чергелешкен Самагалдай
Чедишкинниниң, хогжулдемниң
Чечээ болган хоораным.

Бо ырны ырлаваңдан бээр үр-ле болган.

«Дуржулгазы хоорайым», «Чечээ болган хоорайым» деп ынчаарда аныяктарның ырлажып турган күзели ам бо үнүнерде боттанган.

Каш-ла бажыңнар амгы үеде Тес-Хем районнуң Хараал-Тей сут-бараан фермазындан шоолуг улгатпас турган Самагалдайны ам шынап-ла хоорай деп адап болур. Самагалдай —будурулгенниң болгаш культуреның төөгү. Суурнуң өскенин бажыңнар саны-биле эвес, ниити сан-биле каш катап деп чугаалаза чогуур. Ынчангаш чээрби ажыг катап өскен дизе кандыг-даа хөреңиг чок. Суурнуң өзүлдезин ында турар албан черлериниң аттары-биле безин тодарадып болур. Совет Эвилелиниң Коммунистиг партиязының Тес-Хем райкому, улус депутаттарының Тес-Хем район Совединиң күүсекчи комитеди деп, бо аттарны безин алгаш көөрге, сайзырал, төгүлде чүгле дештындан магадал болуп кестүр чүүлдер эвес харын утка талазы-биле болган дээрзи моортан-на тодаргай.

Совет Тывазының районнарының бирээзиниң төөгү болур бо суурда араттарның шөвкүде көрип бараалгаар хамаанчок, адын безин дыңнап көрбээнивис албан, будурулге черлери бар: «Сельхозтехника» каттыжылышкыны, суг ажыл-агыйы; малды тарым боозадырының күрүне станциязы, орук-тудуг участогу болгаш өске-дээ хой санныг будурулгенниң болгаш культуреның албан черлери бар.

Районнуң социал-хемдырыга киидизи —бо албан черни араттарга шуут билединмес тургаш. Ол албан черни ам назылап кыраанныңнын, бертии-бежеэ чорукка таварыжыкпаннарның болгаш божаан келериниң эң-не чоок, оортан дузаламчы болгаш пенсия алыр бижиктиң кыдыырыы албан черн.

Ажаалга кассазы — бо базыла араттарның чүгле Совет эрге-чагырга үезинде ажыглап эгелээни албан черн. Ажыл-ишчилер артыкшылдыг акша-хереңгизин анаа шыгжап, оларның салган хереңгизин ниити саарылгага киржип, төректиг чүүлдер будуп турарын кижи бүрүзү эки билир.

Самагалдайда төреликкер, төнмыжыңар азы өөнүүлер кижии чурттал турер, өнаа ааптал келир дээш болзуңарза, чугаада адрести эки илаптап шөрүп алыңар. Дургаар болгаш доора кудумчуларның кандыг бажыңда турарын, чорбаан болганда, ынчангаш адрес силерге дузалаар.

Район төөгү Самагалдай чаасказап өзүп сайзырап турар эвес, өске суурлар мурнуку Самагалдайдан каш катап улуг апарганын мекда демдегдеп каары артык эвес. Амгы район төөгү Самагалдайның дүмелерлі Белдир-Арыг, Ак-Эрик, Берт-Даг, Шуурмак — бо черлер кайызы-даа 1939 чылда турган Самагалдайдан каш катап улуг.

Октябрьның төрелі Тываның черин, оон иштинде Таңдының хүнгээр черинда Тес-Хемниң черин чырыдып, чылдың турер. Ында амыдырал чаа будуш-биле болгаш чаа уткашымар-биле төгүүп турар.

Салчак ТАМБА.
1939-1967.

КАЗАХСТАНДА ЭДЕ ТУРГУСТУНУУШКУН, ООҢ БАШТАЙГЫ БАЗЫМНАРЫ

Эде тургустунуушкун эгелеп турда, Казахстанга экономиктыг байдал нарын турган. Сөөлгү он чылдарда республиканың экономика төгүлдези дыка оожумнаан: национал орулганың өзүлде темпизи, ниитилел будурулгезиниң ажыктыы, күш-ажылдың бүдүрүкчүлүү чаазызаан, фонд эгидилгези баткан. Он бирги беш чылда (1981—1985 ч.) республиканга национал орулганың өзүлде темпизи чылда ортумаа-биле 1,3 хуу худуваан, а 1961—1980 чылдарда 6,1 хуу турган.

Хөгжүлдениң таптаашкын оруунуң эргелеп башкарылганың чагырып-дужаар дргазының база ниитилелдиң эрге-ажыын хүүде эрге-ажык-биле чедир холбаштырбаанының ужурунда бодунуң спецификтиг айтырыглары Казахстанга база турган. Республикада минералдыг чиг эт курлаавырлары хой боон түрзе-даа, чүгле будүрер адырларны колдадыы төгүдүп, болбаазырадыр адырны төрекке албайн бергеп. Чижээ, машина тудуушкун болгаш чонуң хереглеп баранынарын будүрер адырларны чедир төгүлдеп турганы көзүлгеп.

Оон түүнелинде, чижээ, телевизорлар, соодукчуглар, автомашиналар, амыдыралга ажыглаар техника чижектиг белеп продукциязы будүрбейн турган. Көдээ ажыл-агыйның байдалы база пат болган. Чижээ, ногаалар болгаш кат-чимис продуктулары-биле өөспүлика бодун долу хандырып болуур турган, ынчалза-даа болбаазырадыр үлетпүр чок болганындан нормаланнаачыл консервилериниң 70—80 хуузун аскеге республикалардан садып ап турган бис. Ажыл-агыйның структуразының ындыг хамыдыышкыы национал орулганың хемчээлин нүдулаткан, а ол чорун бодуңуп эдилээнде, социал таланы төгүдүрүнге үндүрүп бээр акша-хереңгини дыка кызыргаан, ылангыя чурттаага айтырыын нарыыдаткан.

Бөгүн ол чүүлдерде элээн бурунгаарлаашкыннар бар апарган. 1986 — 87 чылдарда национал орулганы беш чыл планның өзүгээр 7,9 хуу өстүрер тургаш, ону 9,2 хуу боттандырган. Оон чылда ортумаа өзүлдезиниң темпизи 4,5 хуу болган. Ол-ла үеде күш-ажылдың будүрүкчүлүү 7,6 хуу аскан. Оон күзели-биле национал орулга өзүлдезиниң 85 хуузун хандырган. Өскеже-даа көргүзүглер экижээн.

Беш чылдың медээлери

Бо бүгү чүүлдер социал айтырыгга байдалды экижиткен. Бир эвес 1985 чылда республикага 6,6 миллион дөрбелчин метр чуртталга шелүн ажыглалга киирген болза, 1986 чылда 6,8, а 1987 чылда —8,3 миллион дөрбелчин метр чуртталга шелүн ажыглалга киирген.

Эргелеп башкарылганың экономиктыг аргеларынче шилчээнниң, материалдыг-ндиг бернишкиннериниң системазын сайзырадыгайжыткаңының түңнелинде бо чедимишкиннерни чедип алган. Бо чылын Казахстанга будүргөн бүгү үлетпүр продукциязының 60 хуузу чарыгдалын орулгазы-биле дүглап, ботаешаленыышкын принциптерии-биле ажылдап турар будурулгелерге оңөөжүр.

Республиканың экономиказын чаңгыс талалай хөгжүдериниң чайлаарының хемчегларын ап турар. Казахстанга эргежок чүгүле баралааннарны будүрер электрон болгаш электротехника үлетпүрүн хөгжүдер. Бөгүн дыка хой заводтар амыдырал техниказын: хеп чүүр машиналарны, доозун сордурукчуларын, күүнә агрегаттарын будүреринге белен. Ынчалза-даа ол эдилелдерге электри шимчедикчилерн будүрер будурулге чок хеэзэр.

Үлетпүрүн даа, көдээ ажыл-агыйныг-даа продукциязарын болбаазырадыр кылыр чаа будурулгелерни тудар. Чиик үлетпүрүн чамдык будурулгелерин база тудар. Казахстанда алгы-неш аймак хой болганда күүчүлүг алгы заводун тудер. Оон-биле кады республикага өөнүг металлургияның, химияның болгаш нефть-химияның улуг төөгү боол, хеэзэр артар. ССРЭниң улус ажыл-агыйының чаңгыс аай комплекизинге Казахстанның киирер үлүг улгадыр.

Дөштүкы фирмалар-биле кады тудуп турар будурулгелерден эзээш эвес ажыктыг алыр. Мебель будүрер фабрика Югославияның «Шипад» фирмазы-биле кады ажылдажылганы кылыр. Казахстанның барыын талазында нефть-газ комплекизи америк, япон, барыын герман болгаш австри фирмалар-биле кады ажылдажылганы эгелээн.

Ол ышкаш республиканың агроүлетпүр комплекизи болбаазыладыр сайзырагай будурулгелерни тургузары биле Италияның болгаш Канаданың фирмалары-биле дугуржуп турар. Казахстан чурттуң тараалак болгаш мал ажылдыг районну боол артпышаан, көдээ ажыл-агыйның продукциялары-биле бодун болгаш эске-дээ республикаларны удаваас хандырып шыдаар апаар.

Калын АБДУЛЛАЕВ,
Казах ССР-ниң Күрплан даргазы.

БИСТИҢ ИНЭЭВИС БАР

Эргим редакциял «Саар инээм чүге чогулта» деп материалга хамаарыштыр бижип ор мен. Бистин Бүрен-Аксы суурда чурттакчыларның хой кезии инектиг. Малды тударга кижи тодуг бай-шыдалдыг чурттаар. Кежээ, кыымак болза-ла, мал тударын берге эвес. Уруг-дарыгны ажылга өөредирде база эптиг.

Суурувус мал, инек тударынга таарымчалыг. Оорсуук-даа чок, магалыг ийин. Бистиң өг-бүлевис инек малывыстан сүттү ижип, эттии чип турар бис, ол ышкаш дагаавыс база бар. Херек болза, эът планынга киирништир дужаараш акша-төгерикти ап, оон ыңай картофельди, ногоо аймаан чылдың таарып тур бис. Уругларым ачазы-биле өглешкенден бээр мал-маганны тудуп келген бис. Ийи саар инектиг болза, садарынга сүдүнге, эъдинге даа чедер чүве. Чайын сигенни шелээ кезер бис. Уругларывыс дузалажыр. Мактанып-даа эвес, черле малмаганныг болурга эки-дир.

Бисте мал тутпайн турар улус база бар. Ол дээрге, бир талазында, чалгаа чорук-тур ийин. Бисте мал азырап тударынга дыка-ла таарымчалыг. Ол-хиреде чамдык өг-бүлелер мал-маган чок болурга чүү дээр боор оны.

Ольга ХУУРАК.
Каа-Хем район.

ЭКИ АЖЫЛ ОРУК АЖЫДАР

Буян Хөлбек 1977 чылда Арыг-Узуу ортумак школазын дооскаш, шериг аңгылгезинге эрттиргеш келгеш, 1980 чылда Ийи-Тал суурга механизатторлар курузун дооскан. Трактор башкарарының шынзылгазы-даа холда, ам ону чүгле эки ажыл-биле бадыткаары арткан. Баштай-ла ол суурда сиген белеткээр бригадага ажылдап эгелээн. Аныяк оолду бригадир Дадар-оол Чыртан күлээп алгаш: — Ажыл берге, кижиниң эки-багайы оон хөстүр чүве. Коргутпейн тур мен. Сактып ал — дээш, холун сунган. Ол хүн бүзүнге үттундурбас. Бригадирниң сөстери сагыштан ыраабаан. Ынчалза-даа ол бо ажыыга анаа-ла душ болуп кирбээн болгаш, өзүлүг мөзүшынарын көргүзүптеринге бүзүрелиң турган. Кижилерниң бүзүрелиң чаалап алыры ындыг-ла белен эвес.

Механизаторнуң ажылы улуг ,дарыысалгалыг. Сезонларга киржиринден аңгыда, малчыннарга сиген, чарба, дус, хөмүр база чедирер. Эртен эрте турар, кежээ орайга чедер. Шыдамык-ла кижи шыдаар. Ажылдың ээйы ындыг. Аныяк эрге хөөчүн механизаторлар Сентябрь Сандак-Доржу, Михаил Кечил-оол болгаш өскелердее арга-сүмени чугаалап, дузалаан. Хөйү хөйлеп, чону чоорган. Чүреккир кижи болгаш ол баштайгы чылында-ла ажылының хыын тыва берген. Оон чоорту шалыпчылырның одуруунга киргеп. 1985 чылда Москваже экскурсиялаар путевка-биле шаңнаткан. Оон аңгыда ВЛКСМ Тэл Комитедиң Ийи-Талдың шалыпчы механизаторун «Алдын мажака деп деп зорен демдээ-биле шаңнаан. Мактал боду чедип келбес, ону кара кызыл «күш-ажыл-биле чедип алыр. Шалыпчы кижи мен деп, ол ажам-дээ көөргеттинмээн. Биче сетилдиг кижи ындыг. Буян Болат-ооловиң эдилээнинге ажок камныг. Трактогун камнавас, ей-шээнде септеп норуп албас болза, ажыглаары берге. Буян Хөлбекниң ажылдаарда удуртулга болдурар бир дүрүмү ол. 1986 чылда ол кызымак ажылы дээш шаңнаткан. Румынияже экскурсиялап чораан келген.

Буян Болат-ооловичиниң өг-бүлези найыралдыг, ажылчынчы. Уругларының нези Аниска Хөлбек Кызылдың медицина училищезинниң сөөлгү курузунда өөренип турар. Оларның чурттап олурар бажыңы арыг-силиг. Буянның ада-иезиг база техника-биле холбашкан, найызы-даа чолаачылар. Ынчангаш олар оглунуң сетилинге таарыжыр мергежил шилип алганынга чоргаарланып чоруурлар.

Ирина БЮРБЮ.
Кызыл хоорай.

БАЙДАЛ НАРЫН АПАРГАН

КАИР, (СЭТА). Израильдиң эжелеп алганы, араб девискээрлерде байдал сөөлгү үеде кончуг чидигленген. Египеттиң майысылаашкынындан дамчыткаңыбиле алырга, бо неделяның баштайгы күннеринден эгелээш, Газа секторда болгаш Иордан хемниң барыын эринде эжелекчилерге удурланган хеделиишкиннер база катап кыптыгып үнген. Джамбалияда, Аш-Шатта палестин лагерьлерде болгаш Рафах, Хан-Юнис хоорайларда хой кижилиг удурланыышкын чыскаалдары удаа-дараа боол турар. Эжелекчилер ол чыскаалдарны тарадыр ойладырын кызытказ, ындыг болзажок чыскаалдың киржикчилери даштар-биле дажап тургаш, күштүг удурланыышкынны кылган. Интервентилер чыскаалганнарны боолел, оларның аразынче карап чажы төгүлдүрер гранаталарны октаан. Элээн хой кижи балыглаңган.

Шериг кезектери полицейжилер-биле кады удурланыышкын чыскаалынын киржикчилерин кадыг-дошкуну-биле базып турар. Будун-будун суурларны үргедеп, сезиг алган кижилерни тудуп, бажыңнап турар. Чамдык чурттакчылыг черлерде комендант шактарын чарлаан.

ҮНЕЛЕП КӨРГЕН

ГАВАНА. (СЭТА). КНО-нуң киржиниң эргелериниң талазыбиле комиссиязының 44-кү сессиязынга «Кубада кижиниң эргелерин үрел» турарының таварылгаларын буруу шапкан Кубага удур резолюцияны түлээп алырын орлалдашкан америк делегациязының орлалакчыларының буурап душкенин республиканың даштыкы зеректер министрлиниң бирги орлалакчызы Хосе Рауль Вера делегей ареназынга Кубаның маргыш чок тиилелгезин кылдыр үнелеп көргөн.

Кубаның телевидениезин дамчыштыр чүве чугаалап тура, Кубага удур америк сулчээниң буурап дүжеринге Латин Американың чурттарының талазындан детиимне арганы берген деп, Хосе Рауль Вера онзалап айыткан. АКШ-тың Кубага удур резолюциязының телевилелинге харыы кылдыр Колумбия, Мексика, Перу болгаш Аргентина КНО-нуң комиссиязының удуртулгазын Кубаже баарынче болгаш ук чуртта кижиниң эргезиниң талазы-биле зерек кырында байдалды таныжып көөртүнче чалап турар резолюцияны санаадааннар.

ПАНАМАДА БОЛУУШКУННАР

ГАВАНА. (СЭТА). Панама каналының зоназында Вашингтонның чорудуп турар шериг өөредилгезин АКШ-тың Панамаже халдап киреринии эгезин кылдыр ол чурттуң дөштыкы зеректер министри Хорхе Абадие Ариас үнелеп көргөн. Панаманың майысылаынга болган парлалга конференциязынга чүве чугаалап тура, ол шериг өөредилгезин Каттышкан Штеттар Панаманың чазаа-биле баштай кандыг-дээ консультациялар чокка чорудуп турар деп, ол медегээн.

Шериг өөредилгезин эгелээриниң дугайында Вашингтонның чорудуп турар шериг өөредилгезин АКШ-тың Панамаже халдап киреринии эгезин кылдыр ол чурттуң дөштыкы зеректер министри Хорхе Абадие Ариас үнелеп көргөн. Панаманың майысылаынга болган парлалга конференциязынга чүве чугаалап тура, ол шериг өөредилгезин Каттышкан Штеттар Панаманың чазаа-биле баштай кандыг-дээ консультациялар чокка чорудуп турар деп, ол медегээн.

Дөштыкы агентилелдерниң дыңнадып турарыбиле алырга, Панаманың майысылаынга АКШ-тың элчин черинниң деткиммезі-биле реаксылыг күштерниң күткүп үндурганы чазакка удур чыскаалды полиция тарады ойлаткан. Амгы үеде Панаманың чазаа ол чуртка удур Вашингтонның агрессиязының сөөлгү үеде хөлчок күштелп бергенибиле холбаштыр АКШ-биле дипломаттыг харылзаалларны үзүп болурунуң дугайын чугаалажып көрүп турар.

ПРЕЗИДЕНТИГЕ КАТАП СОҢГУТКАН

ДЖАКАРТА (СЭТА). Чоокте чаа болган улустуң консультативтиг сессиязынга Сухарто Индонезияның президентизинге беш чыл хуусаада база катап соңгуткан. Президентиниң эрге-дужаалынга ол чүгле чаңгыс кандидатура кылдыр киргеп.

Халажылгада генерал Сухарто ам чээрби чыл дургузунда чурттуу башкап турер. Чурттуң хамаарышпас чоруу дээш ол идепкейлиг демисежип келген болгаш демисежип-даа турар.

Индонезия сөөлгү чылдарда экономика болгаш политика талааларынга улуг чедимишкиннерни чедип ап турар. Каа-даа каттышпас дээш шимчээшкинге оон алдар-ааы бадаан, Индонезия делегей хырылзаалыгынга чептүг чоруу, Мурнуу-Чөөн Азиага ядролуг чепсек чок зоналы тургузар дээш туржуп турар.

Президент Сухарто 1921 чылда төп Ява Седаю-Годеанга төрүттүнген. Ол тейбин болгаш айыыл чок чорук дээш, делегейге улам чептүг экономиктыг харылзаалар дээш туржуп турер.

«Э Л-А Л Т А Й»

Даг-Алтай автономнуг областың Чогаалчылар эвилели «Эл-Алтай» дең аттыг литературэ-уран-чечен альманагын ундурүп эгелээн. Эл-Алтай дээрге, тыва дылче очулдурарга Алтай чон дээн уткалыг сес. Альманагның бирги номери 1987 чылдың төнчүзүнде чырыкче үнген.

В. Куртовтуң очулдурганы В. Республиниң «Өрт» дең тоожузу-биле альманагты ажыткан. Суреглыг алтай шүлүкчү Борис Укачиниң «Эки үелер келдив» дең шүлүү, Василий Тоеновтуң «Бижиг дазылдар» дең очеригин ында парлаан.

Алтай совет литературада В. И. Ленининиң озуур-хевирин баштай көргүскен шүлүкчү П. А. Чагат-Строевтиң төрүттүнгенинден бээр 100 чыл болган оюн эртикен чылын Даг-Алтайга калбаа-биле демдеглеп эрткен. Альманагта ооң «Ойрот-Маадыр» дең Ленин дугайында шүлүглелиин парлаан. Тыва номчукчуларга биадингир чогаалчы Бронтой Бедюровтуң адазы шүлүкчү Чаңгаа Бедюровтуң Ада-чурттуң Улуг дайынының үезинде бижээн шүлүктерин «Окпуга бижиттинген одуруглар» дең эгенниг адаанда парлаан.

Альманагта Тыва дугайында материалдар бары солун. Шүлүкчү Аржан Адаров Моңгун-Тайга районга болуп эрткен алтай, тыва литератураларның хүннериниң дугайында сактыышкынын «Моңгун черде хаваалар» дең үүлүнде бижип турар. Даг-Алтай болгаш Тыванның чурукчуларының чогаадыкчы харылзаалареның дугайында бижээн уран чүүл эртемнериниң кандидады В. Эдоковтуң «Найыралдың үелери» дең үүлү база бар.

Борис КУЖУГЕТ.

КЫМ-ДАА, ЧҮҮ-ДАА УТТУНДУРБААН

1925 чыл. Белоруссивның Гомель облазының Жлобинск районунуң Майское дең суурунга «Коммуналар эртенниг» кадаа ажыл-агый артелин организаставаны дээш мээң ачам —Иван Иванович Принцев кулактерге олуртукем.

Улуг Октябрьның 70 чыл болган оюнуң мурнуу чарыында ол бүгүнүң дугаанын СЭКП Төп Комитединче бижээн кижи мен. Ачам Совет эрге-чагырганың херээ дээш демисежип чоравш кулактарның боозунуң огундан өлген болганда, ооң турасказалын мөңгежиттикен-биле адаарын дилээн мен.

А бо чылдың январьның эгезинде улус депутаттарының Жлобинск район Советтиниң күүскомунуң даргазы эвү Филлповтуң ат сэлгени алдан бижиин алдым. Мээң ачамга турасказалды тургускан болгаш суурнуң бир кудумчузун ооң ады-биле адаан дугайын ында дыңнаткан бояды.

Ачамның өлурткенниниң соонда 63 чыл эрткенде ооң турасказалын ынчаар мөңгежиттикен. Бо чорук бистиң өг-бүлевиске аажок улуг өөрүшкү, уттундурбас болуушкун болуп арткан. Совет эрге-чагырганың болгаш партиениң ачызында кым-дээ, чүү-дээ уттундурбас деп чүве бо-дур.

Иван ПРИНЦЕВ.
Кызыл хоорай.

ЧУРУКЧУ ИЗЗАТ КЛЫЧЕВ

ССРЭ-ниң Улустуң чурукчузу Иззат Клычевтиң төй-зөй ажылының аразында сагыш-сеткилинден бердинген эң ынак ажылы бар.

— Уран чуруулгага хандыкшылым ачамның хүүда библиотеказында эрги номнарны ажыл көрүп турганымдан эгелээн. Кандыг-ла бир нарын ачызы-бүрүү хээлер ышкаш араа үзүктер-биле парлап бижип каан номнарның ортынарын катап-катап ажып көрүнге ынак турдум. Ол-ла элдеп-эзин дүрзүлер ышкаш үзүктерни шинээдип алырым ораалдыг турган мен. Оя-ла дүрзүлерни баштай эрезинге шывык үзү-биле чуруп турган, ооң соонда карандештер-биле шыйып турдум. Сон чоорту шору апарган мен — дең, И. Клычев чугаалап турар.

Езулуг чурукчу болуп, мергежилдиң бедиинге чедир И. Клычев узун болгаш берге оруктуг эртикен. Фашистер-биле дайын эгелээрге, ол бийирин салып каап, солдат болуп берген. Дайылдажып тургаш, ол балыглаткан. Дайынчы орденнер болгаш медальдар-биле шаңнаткылаан. Ооң дайынчы оруу бүүрээл дүшкен берлинге барып төнген.

А ооң соонда Ленинградтың И. Е. Репин аттыг уран чуруулга, скульптура болгаш архитектура институдунга өөренип турган болгаш орус база делегей уран чүүлүнүң улуг мастерлериниң кайгамчык чогаалдары-биле танышкан.

Ол ам үжен аңаа чылдар дургузунда төрээн Туркменистаныңга болгаш ооң кижилеринге өнекшилиг сиңниккен кайгамчык чуруктары-биле көргүкчүлериниң сеткил-түрээн хайныктырып келген. Ооң чуруун чуруктерының маалыр-ларының — Каракум канадының тудугжулары болгаш малчынар, төвел амаанчылары болгаш геологтар, төвис аргыкчылары болгаш эртемденнер. Республиканы эргин-көзин чоруп турган, ол маадырлары-биле бо-ла ужуражы бээр. Оларның сагыш-сеткилин, кандыг байдалда ажыдап турарын ол эң билир. Ынчангаш ооң чамдык ажылдарының аттары мындыг: «Каракумнуң элезинниңде», «Чаа байлак-тывыш черже», «Хой кыргыкчыларың», «Эзен черде геологтар» болгаш оон-даа өске.

Туркмен чуруккунуң чураан чуруктарын дыка төй чүрттарның улустары билир. Ооң чуруун чуруктарын Польшага, Индиягa, ГДР-ге болгаш Англиягa дээрге көргүскен. Ол чуруккунуң «Колунуң үжүүн» Чехословакиядa, Францияда, Афганистанда, Венгриядa, АКШ-та болгаш Канадада уран чуруулгага ынактар эң танылыр.

И. Клычевтиң чуруун чуруктарында национал төвирешимчи бар. Ооң ажылдарында улустуң уран чүүлүнүң черлеринде, оларның өөрүшкү чорук болгаш чырык чаагай тодаргайларының дугайында ынакыл дойлуушкуунуң үзүн-чечен ырызы-дыр. Ол болук ажылдары дээш ССРЭ-ниң Күрүне шаңналын туркмен чуруккуларының аразында Иззат Клычевке бир дугаарында тывыскан.

Ооң кайгамчык талантызы портреттер чуруурундан эң тода көстүп турар. Ооң ажылдарында лириктиг үзүк, чымчак сеткил хайныгышкыны сиңниккен. Иззат Клычевтиң уруунуң портреди «Ләлә» болгаш национал культураның база уран чүүлдүң сураглыг ажылданчылары Бегды Кербебаевтиң, Хыдыр Дерьяевтиң, Базар Аманов-туң, Каюм Тангрыкулиевтиң болгаш өскелерниң-даа портреттери ындыг үзүк, чымчак лириктиг.

Чоокку үеде Иззат Клычев чаа кайгамчык ажылы-биле көргүкчүлериниң сеткилин база өөртүкем. Ооң «Аас-кежик» дең ажылы национал төвирии болгаш ооң-шынчизи-биле бир онзагай кылдыр тургустунган. Ында уругларын тудуп алган нелер аас-шинниктиг болгаш ие болуп чоруктуң гимнизи— амыдыралчуртталганың болгаш мөңгежиредиң символу боол көстүп турар.

Батыр ХАЛЛИЕВ,
ПМА-ның корр.

ДЫШТАНЫЛГА КЕЖЭЭЗИ

«Чодураа» совхозтуң Культу-аразында херээженнер чөрүре бажыңыңга бүгү чүве белен турган. Чечен чугааларны, үлегер домактарны, агитквартираларның хана солунналарын ханалар долдур азыраан. Аъш-чем делгээр столдарны таварыштыр салган, тыва, орус ырларның аялгалары куттулуп турган.

Суурда чеди агитквартира шупту кежээге кирижээн болгаш боттарының белетээзи аъш-чемнин делгепкен. «Хоочумнар столу» кижиниң кичээнгейин дораан алыр. Хоочумнар хамыкты мурнай четкилеп көрээ, делгелгезин доктрин салган, келген чонга мэнг шайын, кадык, быштаан кудуп сунган. Идепкейлиг-ле турганнар. Кавс, чараш кылдыр кеттинипкен чонуң ынаазында хөглүүн, каткыгыр, оюн-баштактыг, омаксыдыгыш чүү дээр. Тыва торгу тонналыг аныяк кыстар бодунуң эзэлээнде база-ла аяк шайын кутказ, эзелдеп, эзелгир чоруп турганнар.

Сезен харлыг Чечен Казайлык, хоочумнар Кензин Ызыгуур, Маадыр-ие, хоочум малчын Өнермаа Сувандин олар солун сактыышкынналрын чыылганнарга чугаалап берген. Ол ышкаш кежээниң бирги кезээнде хоочуннар аныяк салгалга бурунгуларының эки чанчылдарын, байырлалдарда арегә ишпес, ону аъш-чем-биле дойлап эртирил чорааның, оюн-тоглаазын сонуургаткан. Чыылганнар өнзы-бүрү оюннар ойнап кирижеен. Оп оюннар-биле чергелештир бар кагар, дүрген чугаа, тынызын дээш оюннар улажып-ла турган. Ол-ла чорук эмчилеп келген болганымда, дүъш соолүүнден эгелеп эмнелгеге бардым.

— Думчук, бооспа эмчизинге кирейн. Мээң карточкам тып берем — деп, дилээримге, тыпкаш:

— Баштай бо эмчилерни шупту-зун эртип алгаш, думчук, бооспа эмчизинге кирер сен —дээш, сөзүн ап берди. Кирер эмчилерим санаарымга, он чыгыы. Чүгле рентгенге оочурлап кирип турумдала, автобузум чоруур шагы жеде берди. Чоруптум. Эрткен чылдың декабрь айда база бүгү эмчилерни эрткен кижи болгай мен. Чүгле чыл солушкан боорда бешке ай четкен эвес, катап эртер апарган элдеп чүве!? Чоруктерээм могувайн, бүдүн хүн иштинде «аяк-чорук» кылып чораанымны сактып келгеш, ол хүн чоруун чорбас үжүрлүг «Бачыттыг хүнүм» турган-дыр аа деп бодай бээр мен.

Валентин ДОНГАК.

«БАЧЫТТЫГ ХҮН»

Эргим Мергелдей!

Бистиң районнуң пассажирлер саргыылгазын, эмчи болгаш аъш-чем эвдырылгазын төрүлээп турар ялбан черлеринниң ажылында чедишкиннер-биле чергелештир четпестер ам-даа бар-дыр. Аңаа чижек кылдыр бо чылдың январь 8-тиң дүнүнде таварышканым болуушкунар дуглайым бижип көрейн.

Эртенгинниң 8 шак үезин. Чывар соок өзекти өттүр шээп турар деп болур. Чыраа-бажы суурнуң аъш-чем седыының чанында бекперлешкен улустуң хөйүн чүү дээр. Чүге-ле чыглы берген чон боор деп сонуургаварлар чадавас. Эртенгинниң 7 шак 30 минута турда. Чадаанадан үнер Чыргакы автобузун маңаа пассажирлер-дир ийин. Уруг-дарыын эдертнен чамдык кижилер соокка шыдаштайын, аъш-чем магазинниже сыңмарлашкан. Кудумчуда арткан еске кижилер бүттерын тепсенгилээн, чаактарын нугутулаан, доңмазының аргазын дилеп шошкутулаан турлар. Автобус келир шагындан 1 шак 30 минута өзелдеди. Чыргакы четкеш, 11 шак чедип турда келди. Өзелдээр таварылгалар чаңгыс удаа эвес боол турарын сиңгенгээш номчукчулар мөнче үргүлчү чагаа бижип бээрлер. Шак ындыг, дашты каас, иштин ирик кижи дугайында чагаавы Чөөн-Хемчиктен алдым. Амдыызында Чыргакы суурда чүрттээ олурар. Эртине Машпак-оолович Куулар дугайы болдур эвеспе.

Э. Кууларның эртикен амыдыралынче эргий көргүлгээлимнер. Дөрт чыл бурунгаар чаңгыс чер чүрттежи кырган иреймиң иназы оорлаан. Оор кижиниң оруу муңгаш ышкажык. Оозу дээш ол кеземче херээнге онаашкан. Ийи чыл хире колонияга чорааш, чедип келген. Өг-бүлезинге чедип кээп, ажылдаан болуп, элээн чаа чыл чүрттеан. Алган кадайындан ажы-төлүг дээрзин чугаалап каалыкар. Оом ол бир-ле катап, чер кезип улуг чорааш, Хаңыракан суурда чоланчы үрүгга дужа бергеш, ажы-төлүн, алган кадайын алыртыы каапкаш, чаа чүрттээгены туда берген.

Ооң душкан үрүү база ажытөлдүг бот не. Амыдырал-ла ыйнаан. Эртинениң аксы-сөзүнге бузурел, аал кезээн улучмалды ол хүлээп ап, чүрттээгезин туда берген.

Хөт-салгын ышкаш сиңнек чаңгыс черге олура албас улчумалды өртеп-баглаар-даа болза, хоржок дээрзин бот не кужур каяан билген деп. Ол бир катап чер чорааш кээрге. Эртинези-даа чок, машина башкарар эргезиниң документизи база не чок барган. Кемнемнеп алыр сорулга-биле үнүп келдим. Хоорайның кудумчу автобузун маңаан — сураг. Эрги аарыы-ла кирген боор, бир шак өнре болгаш келди. Олурупкаш, аалчылар бажыңының адаанда столовоага келдим. Кижилер ээзээш. Удаганайн ыш болгаш котлета садып алдым. Чемненип киритер дээш ыштың булгай бээримге, кара кайгамчык эрдептиг үүве! Кырында тараккан эштип тур-ла! Ол чемни кассирге көргүстүм. «Тараккан хоранна чадап каан санэпидстанциянның багай ажылы-дыр» деп харыылады. Мунумчу дедир дужаапкаш, котлетаны безин чип чадап каан мен, соок, амдан чок. Та үүдем кылган чем үүве, «котлета» эвес. Шак ынчаар хоорайның ийи столовоазындан тоттур чемненирге арга чок болганымдан хөлчок-ле хомудадым.

Чемненип алыр сорулга-биле үнүп келдим. Хоорайның кудумчу автобузун маңаан — сураг. Эрги аарыы-ла кирген боор, бир шак өнре болгаш келди. Олурупкаш, аалчылар бажыңының адаанда столовоага келдим. Кижилер ээзээш. Удаганайн ыш болгаш котлета садып алдым. Чемненип киритер дээш ыштың булгай бээримге, кара кайгамчык эрдептиг үүве! Кырында тараккан эштип тур-ла! Ол чемни кассирге көргүстүм. «Тараккан хоранна чадап каан санэпидстанциянның багай ажылы-дыр» деп харыылады. Мунумчу дедир дужаапкаш, котлетаны безин чип чадап каан мен, соок, амдан чок. Та үүдем кылган чем үүве, «котлета» эвес. Шак ынчаар хоорайның ийи столовоазындан тоттур чемненирге арга чок болганымдан хөлчок-ле хомудадым.

Эргим номчукчу, мен мындыг үлегер чугааны, тывызыктаа болур-ла ыйнаан, ону боттарынар-ла оваарып көрүнер, сагындырар бодап олур мен. Чон ортузунда шагда-ла неп-терей берген, улуг угаанныг ягбелерниң чечен-мерген чугаазын чоп биске үгаады бердим дең бодай бербекер. «Кижи эрээни иштиндеге— дижир ышкажык бис. Шынап-ла, ындыг: улус мурнунга ап чоруур аажы-чаңы кижизинг, кеткен төвем өскелерден ылгалдыг, харын-даа эртем-биилии безин ыымдан-даа ажыг кижилер чоруур. Оларны дөштындан көргеш, магадаар, харын-даа ариг сеткилден адаарлаар ышкажык бис. Кара сагыштың эвес, чогум-на ындыг болуксаваштың адаарлаар ам. Ой, кижи угааны чежемейниң-даа онкур, чүге болза-даа, чазып чоруурувус төй. Кижини үнелээрде чүгле дөштыңы төвирешимчи бар. Ооң ажылдарында улустуң уран чүүлдүң черлеринде, оларның өөрүшкү чорук болгаш чырык чаагай тодаргайларының дугайында ынакыл дойлуушкуунуң үзүн-чечен ырызы-дыр. Ол болук ажылдары дээш ССРЭ-ниң Күрүне шаңналын туркмен чуруккуларының аразында Иззат Клычевке бир дугаарында тывыскан.

Ооң кайгамчык талантызы портреттер чуруурундан эң тода көстүп турар. Ооң ажылдарында лириктиг үзүк, чымчак сеткил хайныгышкыны сиңниккен. Иззат Клычевтиң уруунуң портреди «Ләлә» болгаш национал культураның база уран чүүлдүң сураглыг ажылданчылары Бегды Кербебаевтиң, Хыдыр Дерьяевтиң, Базар Аманов-туң, Каюм Тангрыкулиевтиң болгаш өскелерниң-даа портреттери ындыг үзүк, чымчак лириктиг.

Чоокку үеде Иззат Клычев чаа кайгамчык ажылы-биле көргүкчүлериниң сеткилин база өөртүкем. Ооң «Аас-кежик» дең ажылы национал төвирии болгаш ооң-шынчизи-биле бир онзагай кылдыр тургустунган. Ында уругларын тудуп алган нелер аас-шинниктиг болгаш ие болуп чоруктуң гимнизи— амыдырал-чуртталганың болгаш мөңгежиредиң символу боол көстүп турар.

Батыр ХАЛЛИЕВ,
ПМА-ның корр.

СИИЛЕҢ АДА

Эргим номчукчу, мен мындыг үлегер чугааны, тывызыктаа болур-ла ыйнаан, ону боттарынар-ла оваарып көрүнер, сагындырар бодап олур мен. Чон ортузунда шагда-ла неп-терей берген, улуг угаанныг ягбелерниң чечен-мерген чугаазын чоп биске үгаады бердим дең бодай бербекер. «Кижи эрээни иштиндеге— дижир ышкажык бис. Шынап-ла, ындыг: улус мурнунга ап чоруур аажы-чаңы кижизинг, кеткен төвем өскелерден ылгалдыг, харын-даа эртем-биилии безин ыымдан-даа ажыг кижилер чоруур. Оларны дөштындан көргеш, магадаар, харын-даа ариг сеткилден адаарлаар ышкажык бис. Кара сагыштың эвес, чогум-на ындыг болуксаваштың адаарлаар ам. Ой, кижи угааны чежемейниң-даа онкур, чүге болза-даа, чазып чоруурувус төй. Кижини үнелээрде чүгле дөштыңы төвирешимчи бар. Ооң ажылдарында улустуң уран чүүлдүң черлеринде, оларның өөрүшкү чорук болгаш чырык чаагай тодаргайларының дугайында ынакыл дойлуушкуунуң үзүн-чечен ырызы-дыр. Ол болук ажылдары дээш ССРЭ-ниң Күрүне шаңналын туркмен чуруккуларының аразында Иззат Клычевке бир дугаарында тывыскан.

Ооң кайгамчык талантызы портреттер чуруурундан эң тода көстүп турар. Ооң ажылдарында лириктиг үзүк, чымчак сеткил хайныгышкыны сиңниккен. Иззат Клычевтиң уруунуң портреди «Ләлә» болгаш национал культураның база уран чүүлдүң сураглыг ажылданчылары Бегды Кербебаевтиң, Хыдыр Дерьяевтиң, Базар Аманов-туң, Каюм Тангрыкулиевтиң болгаш өскелерниң-даа портреттери ындыг үзүк, чымчак лириктиг.

Чоокку үеде Иззат Клычев чаа кайгамчык ажылы-биле көргүкчүлериниң сеткилин база өөртүкем. Ооң «Аас-кежик» дең ажылы национал төвирии болгаш ооң-шынчизи-биле бир онзагай кылдыр тургустунган. Ында уругларын тудуп алган нелер аас-шинниктиг болгаш ие болуп чоруктуң гимнизи— амыдырал-чуртталганың болгаш мөңгежиредиң символу боол көстүп турар.

Батыр ХАЛЛИЕВ,
ПМА-ның корр.

Шыдыраа университеди

КАРО-КАННЫҢ КАМГАЛАЛЫ

Эрткен шыдыраа кичээлинге ажыг эге кештер дугаайында чугаалашкан болгай бис. Ону база катап демдеглезе ажырбас боор. Чүге дээ эге кеш бүрүзүнде чаа-чаа идевилер, кажар кештер, планнар тургустунуп келир. Харын-даа бода бүрүзү «бодунуң туружуң» тып алыр.

Ойнаачы кижи моон мурнунда ойнап турган эге кештерин сактып, эки ойнаар эге кежүн шилип алыр. Кажар ойнаар кижи бодаларын халаска берип тургеш, аткаары куштелдирип, бодунуң туружун быжыглап алыр. Ол дугаайында М. Чигорин мынчаар дээжээн: «Оюн үезинде кайда кошкак халдаашкын турар болдур, ол тепсең көрүп олургаш, күжүмнү бүдүү мээжиел алгаш, ооң соонда халдап кирер чаңчылдыг кижи мен».

Амгы үеде ойнап турар кижи эге кештерни шилип алыры кол соруулге. Эге кештер оюнуң ортаа үезинде (миттельшпиль) эки туруштуг болурунга чедирер. Сээлгү үеде шыдыраа мастерлери оюнуң эге кештеринде кандыг чедишкиннерни чедип алгаш дең айтырыг тургустунуп келир. 1987 чылда зональер аразында болуп эрткен тургаш маргылдаалариның сайгарын ажырга, шыдыраачылариың техниказы бедик болуп турары-биле кошкак кештер ээзээш таварышкылаар. Чижээ: каттаашкан ооллар, кошкак туруш дээш ышкаш. А. Каро-Каннын камгалалынга дыынмейн бээр таварылгалар бар. Ынчангаш Каро-Каннын камгалалының дугайында чугаалы эгелээр-дир бис.

Эге кештери: 1. e4 c6 2. d4 d5.

Эрткен чүс чылда Каро болгаш Канн дең ийи шыдыраачының ады-биле Каро-Канн камгалалы тывылган. Ооң бээр ол камгалал өөрүкче үнгенө. Ынчалза-даа ол камгалалдың үнелели элээн каш катап өскерилип турган. Чамдык шыдыраачылар «каро талелерге кошкак кештер кылбас деп турган. Ынчангаш ол камгалал азай халдаашкынга» ынак турушту болу бээр.

Майлас —Юсупов (Монголье, 1985 чыл) Каро-Канның камгалалы.

1. e4 c6. 2. c4 d5 3. ed cd 4. d4 Kf6 5. Kc3 Kc6. 6. cd5 cd5. (Хайны кештерни кылып тургаш удурланыкчылар Каро-Канның камгалалының бир хевиринге келгеннер. Кара талө новн талазын кегжүдеринге делештейн, мерге талазында бодаларны ундурүп дурген кегжүдеени эглеш, c4-те оолче халдап эгелээн

Тувинская республиканская библиотека им. А. С. Пушкина

Бүгү чурттарның пролетарийлери, каттыжыңар!

ШЫН

СЭКП Тыва обкомунуң, Тыва АССР-ниң Дээди Совединиң болгаш Министрлер Чөвүлелиниң органы

№ 62 (13662) | 1988 чылдың март 15, вторник | 1925 чылда үндезилеттингеш | Өртээ 3 көп.

Үндезин реформаның оруу-биле

СЭКП-ниң XIX Бүгү-эвилел конференциязынга уткуштур

ЭКИ АЖЫЛДААР ДИЗЕ, ЭКИ ӨӨРЕНИР

Ажыл-агыйны башкарарының чаа экономиктиг аргазыбиле холбаштыр, кедээ ажылчыннарның экономиктиг, агротехниктиг болгаш зооветеринарлыг өөредилгезин сөөлгү үеде элээн экижидип, орта сонуургал улгатканын демдеглээр керек. Эрткен чылын инитизин-биле бистиң республикадан 20 ажыг муң кедээ ажыл-ишчилер өөредилгенниң анды-бүрү хевирлеринге хамаа туттунган турган. Районнарда агроүлетпүр ктыңарының хамык-ла удуртукчулары, дээди база ортумак звеноның специалистери, совхозтарның массалыг мергежилдиг кадрларының кол нүсүүзү өөренип турар. Экономиктиг аргаларның база будуүлүгениң мурнакчыларын шаңчып, материалдарны хамнаары илден-не эккээн. Чаңгыс сес-биле чугаалаарга, көпеен бүрүзүн саналап, ол чүүл чылдагаамыбиле оскээр баарын азы өгбүлениң бюджединге кирип кээрин, продукциямны бо-үнезинге салдарлыг болурун баш удур-ла бодап, чарыгдаларны бар-ла шаа-биле эккээжедирин хынамчалыг үгаап турарлар.

«Кызыл тараачыны» совхозтуң механизаторлары бот-оруулга-чарылга, бригада керээзинниң дүгейин шүүт түскай өөренип турар. Эртикен кыжын ол таныжы-биле кичээлдерни совхозтуң кол специзистери болгаш экономистери эртинип турар. Аңаа чугаалажыр айтырыглар шүүт-ле оларның боттарының ажылыңдан чижектер болуп турары солун. Оон аңгыда механизаторлар техниктиг билиин бедидип, эвелүрүнүң мурнакчы дүжүлгезин, экономиканың айтырыгларын хандыр өөренип алтурар. Шак ындыг өөредилге чокта экономиканы башкарарының чаа системазын өзүгаар ажылдап шыдаваас бис дээрзин механизаторлар билип турар. Эде тургустунуушкунуның негелдезин ындыг. «Кызыл тараачыны» совхоз бо чылдан эгелеп, бот-оруулга-чарылгаже шилчээн. А чер ажылы дээрге оон экономиказының кол адыры.

Эрткен чылын керээ-биле ажылдаваш, Тандыда «Сосновское» дүржүлге-бүдүрүлге ажыл-агыйының малчыннары Кызылдың сүт заводунче 2170 тонна сүттү чоруткан. Бо үнелиг чемни сайгарарының планын 100 тоннага ажыр күүсеткен. Ук ажыл-агыйның төп фермазында селекция-уксаажылдыга ажылын эртемге үндезилеп организастаан. Малды долу рацион-биле чемгерер, ажаалда-хайгаарал база эки. Сосновканың малчыннары дириг дензизин 7500 тонна малды дужаарган, ол дээрге планизинеңнан 1г хуу хөй. Оларшак ындыг түңнелдерни экономиканың айтырыглары-биле ажыл холбап тургаш, зооветеринарлыг өөредилгениң ачызы-биле чедип алган дизе кандыг-даа хөреедиг болбас. Бо чылын ук фермаңың ажылчыннары боттарының билиг-мергежилин бедидип, организастыг өөренип турарлар. Бо коллективте бир инектен-не чылда 3000 килограмм сүт саап ап турарларның саны көвүдээн.

Экономиктиг чаа системаның ачызында база ону ыяк өөренип шиңгээдип ап турарындан Каа-Хемде СЭКП-ниң XXV съездизи аттыг, Кызыл районнуң «Тиилелге», «Кок-Тей», Тандыда С. Тока аттыг совхозтар болгаш эске-даа чамдык коллективтер эки түңнелдерни чедип ап турааш. Бир эки чүүл болза, Тыва АССР-ниң Агроүлетпүрүкомунуң мал ажыл кылдызының эгелээшкинге-биле сүт-бараан фермаларында тускай өөредилгени эгелээн, оон түңнели-биле саанчыларның аттестациязын эртинип турар. Шак ындыг өөредилгени республиканың бүгү-ле фермаларынга организастаар.

Коллектив керээзинче киирерде, оон алыс утказы чүл, совхозка база коллективке, тус-тус малчыннарга ажык-дузазы чүл дээрзин ыяк өөренип билип албаан шаанда, оон улуг ажык үнмес. А специалистер боттары өөреннишаан, бүдүүн ажылчыннарны өөредир ужуруут. Бо болгаш эскеда чүүлдерни барымдаалаваш, Агроүлетпүрүкүром эртикен чылдың ноябрьда удуртукчу кадрларның, специалистерниң база ажылчыннарның өөредилгезин катап эгелээн. Удуртукчу кадрлар республикадан дашкаар билиг бедидериниң институттарын а база чорудаан. Ам оларның состугазы болза, биилеп өөренип сагаа үүлдерин боттарының ажылагыларынга калбаа-биле ажыглаары болур.

Каа-Хем биле Улуг-Хем районнарның совхозтарында массалыг мергежилдиң кадрларын өөредири ямзы-бүрү чылдагааннар-биле организастаттынаан турган. Ам бо чылын база-ла ол четпестер барык колдуунда уламчылаавышаан. Чер ажылында улустуң өөредиринге уе ам-даа бар.

Бо чылдың январьда республиканың чамдык коллективтериниң — хойжу бригадаларының, сүт-бараан фермаларының удуртукчулары Агроүлетпүүлемиүн удуртулга ажылдакчылар белеткээр школазынга кээп өөренген. Олар малчыннар ортузунга өөредилгени шүүт-ле херек кырында организастаар, практиктиг улуг дузаны көргүзер ужуруттулар.

Ажыл-ишчилерниң практиктиг өөредилгезинге литературачы, программалыг, көргүзүг материалдарын бар-ла шаа-биле тыныжыр кегер. Ынчангаш ажылдаар дизе, эки өөренир. Үениң негелдезин ындыг.

Николай МАДЫР-ООЛ,
«Шыныңа» штаттан дашкаар корр.

ХОЙЖУ ВИКТОР МАСПЫК-ООЛ

ЧУРУКТА: Улуг-Хем районда Жданов аттыг совхозтуң хойжузу Виктор Маспык-оол кыштаглавшкынны эки эрттирер дээш күжениишкинниг ажылдап турар. 420 зоюмуң шуптузу хураганнапкан. Малының чаш төлүн шуптузун онче-меиди алырынче кичээнгей салып, чемгерилге болгаш ажаалдазым малчыннар бо түннерде күштелдирген.

Малчының кадайы Долаана Маспык-оол аныяк семинары Долаан Шоябаана-биле 400 ажыг хураганны доруттуруп, чемгерип турарлар.

Бо малчын мал бажы өстүрериниң талазы-биле алган планын база бедиткен социалистиг күлүүгелерин чедиишкинниг боттандырар дээш кызымак ажылдап турарлар. Хойжу ег-бүле боторулга-чарылга-биле ажылдаварынче кирип, ажылдап алган орулгазын болгаш чарыгдаларын санеп, түн бүрү түннеп, ажыл-ишкинге экономиктиг анализти кылырының ойын тып бар чорүүлер.

Ондар ОХЕМЧИКТИҢ фотозу.

ШИИТПИРЛЭЭРИНГЕ ДУЗАЛААР

КЫЗЫЛ. [СЭТА]. Ак-Довурак хоорайда тутқан дөвереныгга-трикотаж фабриказы баштайгы продукциязын бүдүрүп үндүрген. Чаа бүдүрүлгенниң күүгүзү автономнуг республиканың чурттакчыларының спортчу костюмнерге болгаш өске-даа трикотаж ылыгларга хереглелиин долузу-биле хандырып шыдаар аргалыг. Оон ыңай фабрика

чугуле социал айтырыгны — ол хоорайда турар «Тыва дегдүгө» комбинаттың дегзилелерының болгаш ырыгакчыларының кадейларын, уруглерын болгаш кыс дүүмелерын ажыл-биле хандырарын шиитпирлээрине дузалаар.

Удээшнериниң ареазынга ЮСФР-ниң ССРЭ-де хереглеринге тур бүзүреттирген Д. Лазич база турган.

[СЭТА].

М. С. ГОРБАЧЕВТУҢ МОСКВАДАН ЧОРУПКАНЫ

СЭКП ТК-ниң Чиңгине секретары М. С. Горбачев ЮСФР-ниң Президиумунуң болгаш ЮКЭ ТК-ның Президиумунуң чеваанын өзүгаар албанның майырелдыг аян-чоруун кылып мерттың 14-те Москвадан Белградче чорупкан.

М. С. Горбачевту СЭКП ТК-ның Политбюро кежигүннери В. И. Воротников, А. А. Громыко, Л. Н. Зайков, Е. К. Лигачев, В. П. Никонов, Н. И. Рыжков, Н. Н. Слюньков, М. С. Соломенцев, В. М. Чебриков, Э. А. Шеварднадзе, СЭКП ТК-ның Политбюро кежигүнүнге кандидаттар П. Н. Демичев, В. И. Долгих, Г. П. Разумовский, Д. Т. Язов, СЭКП ТК-ның секретарьлары О. Д. Бакланов, А. П. Бирюкова, А. Ф. Добрынин, А. И. Лукьянов, СЭКП-ниң Төп Ревизия Комиссиязының даргазы И. В. Капитонов, өскедээ эштер Внуково аэродромга удээнгер.

Удээнгерниң ареазынга ЮСФР-ниң ССРЭ-де хереглеринге тур бүзүреттирген Д. Лазич база турган.

[СЭТА].

Часкы тарылгага белеткел

ЭРТКЕН ЧАСТЫРЫГЛАРНЫ КАТАПТАВАС

Бистиң совхоз 1987 чылда бир гектардан-на ортумаа-биле 5,6 центнер тараа культураларын ажаал алган. Ол дээрге чүгле районда эвес, харын инити республикада бедзин эң куду көргүзүгүнүң бирээзин болган. Оон чылдагааны чүдел? Хамыктың мурнунда — үрезинниң багайы. Бо дугайында районга база совхозка-даа болуп эрткилээн хуралдарга тараачылар база мен бодум шыңгыы шүүлтүмчүлелге таварышкан бис. Кандыг үрезинниг сен, ындыг дүжүттү алыр сен деп, мерген сестерин үттупкан турганывыс ол бе? Частырыгга өөремир. Ынчангаш чаа чылдың дүжүдүнүң дугайын бодап туре, хамыктың мурнунда үрезинче, оок шынарынче кол кичээнгейни угландырдывыс. Бо чылын 2000 гектарга анды-бүрү тараа культураларын тарыыр бис. Ам 400 тонна үрезинниг бис, эрткен чылын бирги класстыг үрезин чок турган болза, бо чылын бирги класстыы бедзин бар. Черле шүптүзү класстыг. Оны ам эки арыглаар, оон хоранмаар бис. Эрткен чылын үрезинниң чамдыызын удур арыглаан, ынчангаш шынары багай болган.

Чаагай дүжүттү алырының ийиги магадылалы — черни болбаазырадып кылыры болгай. Ынчангаш чайын 300 гектарны ындырген, күзүн 700 гектарны белеткеп алган бис. Удур ындаарар черивис база хөй-дүр. Бо ажылче орай киргеш четтикпээнивис ол.

Эрткен чылын ажылды организастаанны дыка четпес болган. Тараа тарып, ажаал алырынга үүгле чаңгыс бригада турган. Ол шын эвес болган, ажылды организастаарывыска ол арга таарымча чок чорду. Ам зовуга керээлиг 17 звено ажылдаар. Ынча хөй коллектив-биле керээ чарары, оларга технологтуг карталарны тургузуп бээрп. Бот-оруулга-чарылгалыг даалгаларны ажылдап кылыры берге, хөй үе негеттинер-даа болза, оларны тургускан бис. Звено бүрүзүнге-ле бот-бодунга таварыр, сегилиин биилир инниилер ажылдаар. Ажылга киржилгени кол барымдаалаар бис. Мурнунда бо талазы-биле дыка кошкак турган. Ажыл шагы үзеррге-даа, кандыг-даа хемчег албайн турган бис. Ол ышкаш сүт-гетчилээр чедишпес. Звено бүрүзүнде ийи-ийи механизатор дөрт суттатчы ажылаар турар. Бо звенолардың тургузарда үлүстүң эң туразын берымдаалаан бис.

Оон аңгыда, мал чемн, картофель болгаш ногаа өстүреринге база-ла керээлиг звеноларны тургускан бис. Кол чүүл— улустуң өөредири. Амгы үеде Каре-Чыраа салбырында тараачыларны өөредип турар бис. Өске салбырларга бо чоокку үеде эгелээр. Бо ажыл бисте база-ла саадеам.

Он ийиги беш чылда тараа болгаш ногаа, картофель бүдүрериниң, ону садарының даалгаларын күүсетпээн бис. Ынчангаш артыкаш түш чылда тараа культураларының бир гектарында 20 картофельдан 124, ногааны 270 центнерни алыр болзувусса, беш чылдың даалгаларын күүседип болур бис. Хамык ажылды негелде өзүгаар организастаар болза ынча дүжүттү ап болур. Ак сеткилдиг шудургу ажылдаары, технологияны сагыыры, ажыл-агыйны экономиктиг арга-биле башкареры, сагылга-чүрүмну быжыглаары негеттинип турар.

Бедик дүжүттү өстүрериңге бир багай салдарлыг чүүл болза тараа, сигенниң совхозтуң база улустуң хууда малганы чаза базып чип турары. Бо дээрге шиитпирлеттинместээн бир берге айтырыг. Маңаа чодаа Советтерниң күүскомнары, депутаттар, мерле бүгү чон боттары идепкейлиг киржири негеттинип турар.

Дүжүттү өстүрериниң бир чүгүле магадылалы — техника. Хөрүүн болбаазырадыр, чаштырар машиналарның септелгези шапкын, тракторларның база-ла багай эвес. Чүгле чаңгыс февраль айда безин тос тракторну септеп үндүрген бис. Берге-ле чүүл ДТ-75 маркалыг тракторларга ажылдаар механизаторлар амдыызында чогу.

Бистиң механизаторларывыс, чер ажылының специалистери, суттатчылар эртем чылын багай ажылдаанывыстан, ам мал ыштаглавшкыны база бөрегедеп турар. Успа-Хөлден ыыргыыштап, Улуг-Хемниң девискээриниден саваң белеткеп тур бис. Совхоз бот-оруулга-чарылгаже, бот-акшаланыышкынче киргенде, ол кайы хире улуг чарылга болуру билдингир. Ажыл-биле чугаалаарга, «Сүт-Хөл» совхозтуң тарылга шөлү дыка таарымчалыг чер: суттатгыг, оон аңгыда долгандыр талдар, кадыкнар үнген болгаш хөрүүн кампалалынга база элтир. Суттат чон шөлдерлиг «Октябрь 30 чылы» биле Карл Маркс аттыг совхозтардан үш-дөрт катап эккээр дүжүттү алгамыыс өзүлүг-ле ыанныг хереп болган чүве бо. Черниң берымчези дээш сагыш салбаска, ынчаннайн канчаар. Минералдыг чемишчидилгени база-ла багай ажыглаан бис. Шөлдү болбаазырадып турда чемишчидилгени бир чашкаш, оон үрезин-биле база кады чашкан турган болза эки. Бо чылын мындыг арганы ыяап-ла барымдаалаар бис. Черле дорту-биле чугаалаарга, улуг ортек-биле садып эккеп алган чемишчидилгезисти кайы хамаанчок ажылаар, ону шөлдерге төгерде бир черге хөйнү, оскезинге теремык ээлээш-даа кылдыр чашкылаардыр бис. Ындыг боорга кандыг ажык турар боор.

Чоокта чаа бистиң совхозтуң техниктиг чөвүлелинге мээң илеткелимни дыынап чугаалашкан. Ажыл-агыйда дүжүттүң чавыс болуп турары совхозтуң бүгү ажыл-ишчилерин дүвүредип турары чугаажок.

Ам удаваас хову-шөлдерже часкы сугну үндүрер, суттатты эгелээр ужуруг бис. Ону эгелээрде, буга достерин белеткээр. Бора-Тайга салбырының тараачылары буга дөзүнче дашты сөөртүп эгелээн. Оон аңгыда тарылга шөлүнче бо салбыр 1300 тонна хире одекти чедирген.

Келир часкы тарылга белеткелинде бистиң бергедеп турар чүүлүвүс — 100 тонна хире картофель үрезинге хереп. Ажыы-биле чугаалаарга, ону тыптынары-биле дээштиг хемчегларни албайн турар бис.

Ол дугайын техниктиг чөвүлелге үш-өөр боттарының саналочалын база киирдилер. Септеттинген техниканың шынарын ыяк ынаваш, аңаа демдек салгаш, эзлерине акт үзүгаар хүлээдип бээрп эргежок чугула дээрзин техниктиг чөвүлелдиң хуралынга эштер меңээ сумелээн чүве.

Оон аңгыда бистиң совхозта тараачыларның, суттатчыларның өөредилгези кошкак дээрзин шүүлтүмчүледилер.

Чаңгыс сес-биле чугаалаарга, кылыр ажыл-ле хөй. Бистиң ам кордап турар эки чүүлүвүс чүл дээрге, чер ажылында керээлиг звеноларны тургускаңы. Аңаа идегээр бис. Оок ажын-дузазы чүл дээрзин тараачыларга эки үгаадып таныштырғаш, ажылды болур-могууру-биле организастаар бис.

Чер ажылының дугайында совхозка хурал-суглаага келген бис. Ам сорулга болза чугаа-сөстөч ёзүлүг практиктиг ажылышче шилчиири болур.

Виктор ХҮЛЕР-ООЛ,
«Сүт Хөл» совхозтуң кол агроному.

УЖУРАЖЫЫШКЫН БОЛГАН

СЭКП ТК-ның кежигүнүнге кандидат, партия Тыва обкомунуң бирги секретары Г. Ч. Ширшин дүүн республиканың журналистери-биле Парлаага бажыңынга ужурашкан.

Г. Ч. Ширшин республиканың мурнунда чугула сорулгаларга доктаавган. Хамыктың мурнунда перспективтиг айтырыгларны шиитпирлээринче кичээнгейни салып, ол ышкаш экономиканы, культураны, социал амыдыралды хөгжүдериниң бөгүнгү айтырыгларын база чугулаалап турар бис.

Салдынган сорулгаларны чедиишкинниг шиитпирлээрин-биле бодувустуң ажылывыстың стилин болгаш методтарын улам сайзырангайыдар, эрги аргалардан үштүнар үжүрлүг бис. Оларны эде тургустунуушкунуның негелделерин өзүгаар боттандырар хереп.

Республикада ажыл-иштиг байдалынга Г. Ч. Ширшин доктаавган. Ниитизин-биле алырга, Тываның ажылчы чону эде тургустунуушкунуң болгаш дүргедээшкинниң негелделерин ханы билип, боттарының даанган инжинге чаа ёзү-биле хамаарылгазын көргүзүп турар деп, ол уламчылаан. Ону эрткен чылдың түңнелдери бадыткаар. Экономиканга, социал адырга, культурага, улус өөредилгезинге чамдык бурунгаарлаашкын чедип алдынган. Эрткен ийи чылдың планнары күүсеттинген.

Республиканың экономиктиг болгаш социал хөгжүлдезинниң айтырыгларын чогумчалыг шиитпирлээринге СЭКП ТК, ССРЭ-ниң, РСФСР-ниң Министрлер Чөвүлелдери деткиммени көргүзүп турар. Шеф областарның болгаш крайларның толээлекчилери ам бисте ийи чыл ажыг уе дургузунда ажылдап, биске эргежок чугула тудуларны кылып берип турар.

Цемент заводунуң болгаш нефть продуктулары дамчыдар шугумнуң тудуу дыка чугула. Ол ийиги чогуур хуузаазында ажыглалга киирер болза, бодун боду хандырар талазы-биле айтырыг республикага элээн шиитпирлеттинер.

Г. Ч. Ширшин бот-оруулга-чарылга болгаш бот-акшаланыышкын талазы-биле кылдыынып турар ажылдарга доктаавган. Коллективтиг болгаш ег-бүле керээзи-биле ажылдаарын эки организастаары чугула. Продукцияны чүгле будурер эвес, ону эки ажыглаарын база чугулаалап көөр керек. Чижээ, республикада бар чыг этти, назымал байлактарны, будурун турар продукцияны маңаа чүге хандыр болбаазырадып кылып болбазыл? Ол талазы-биле телевилелдерни, саналгаларны кылып турар.

Аъш-чем программазын бот-тандырар талазы-биле сорулга улут. Амгы үеде районнарга эът болбаазырадыр цехтерни ажыдып эгелеп турар.

Улус өөредилгезинниң интернационалчыл кижизидилгенниң, кадык камгалалының талазы-биле партия, совет органнарының мурнунда сорулгалар улут. Партия Төп Комитединиң февраль Пленумунуң шиитпирлээринге сүүлгээ школа реформазын сайзырангайыдар апаар.

Чаа сорулгаларны шиитпирлээринде журналистерниң салыышкыны бар, ынчалза-даа ол оон улуг болуур ужуруут. Журналыст кижи бодунуң бижип турар үүлүүн терриин эки билиир база байдалды боттуг, шынныг көргүзер хүлээгелиг. Эки үүлдү пропагандаларын база четпестерни шүүлтүлээрн чугула ийи угланыыш-кынгыдыр. Амгы үеде журналистер экономиктиг тодаргай биилиглер-биле четкеглемнер апаар. Кижи бүрүзү шуптузус өөренир ужурлуг бис.

Журналистер-биле ужуражыышкынга СЭКП обкомунуң секретары А. И. Ванжа база келген болгаш тудуг айтырыларының талазы-биле чүве чугаалаан. Г. Ч. Ширшин биле А. И. Ванжа салдынган айтырыларга харыылаан.

[Бистиң корр].

СЭКП ТК-ның февраль (1988ч.) Пленумунуң шиитпирлерин—амыдыралга

УЛУС ӨӨРЕДИЛГЕЗИНГЕ—ЭДЕ ТУРГУСТУНУУШКУН

Школа реформазы СЭКП ТК-ның апрель (1985 ч.) Пленумунуң мурнунда эгелээн. Ынчан дүргедээшкин болгаш эде тургустунуушкун дугаанында чугаа бедзин чок, бөчүм эвес уе турган. А ам хамык чүве өскерилеп, негелде улгатканн, харыысалга бедээн. Ынчангаш улус өөредилгезинниң бүгү кезектери үндезинни-биле чаартылгага таваржып турар. Ол дугайын СЭКП ТК-ның февраль [1988 ч.] Пленуму көргүскен. Ук пленумунуң шиитпирлеринге дүүштүр бистиң республикада чүү кылдының турарын, кандыг-кандыг айтырыгларны дарый база канчаар шиитпирлээрн эң чугула болуп турарын! Аңаа хамаарышкан туралды СЭКП обкому эртикен пятницада партия райкомнарының секретарьлары, райкүүскомнар даргаларының орлакчылары, улус өөредилгезинниң кылдыстерниң эргеленчилери, Чырыдыышкын министерствозунуң Профтехөөредилгениң күркомитединиң болгаш өөредилге черлериниң удуртукчулары-биле эрттирген.

Чаңгыс аай күш-ажылчы политехниктиг школа арттырар болгаш бүгү-ниитин ортумак өөредилгени уламчылаар. Ниити ортумак билиг өске билиглерни болгаш мергежилдерни чедип алырынга үндезин болур. СЭКП ТК-ның февраль (1988 ч.) Пленумунуң бо угланыышкыны —школа реформазының кол соруглазы. Ол дугайын СЭКП обкомунуң бирги секретары Г. Ч. Ширшин онзалап демдеглээн.

Республика школаларының техниктиг чепсегленниишкинин амдыгаа чедир сула болуп келген. Оон уламыдан өөреникчилерге мергежил чедип алыры комчуг берге. Чамдык доозукчулар аттестат-биле кады тускай мергежилдиг — молаачының, трактористиң, даараныкчының болгаш өске-даа — шынзылгаларын ап турза-даа, оларның барык-ле шуптузу ол мергежилинге ажылдаваан, а ажылдааннарның дадыгыышкыны хирелиг болуп келген. Ынчангаш мергежил чедип алырынга теориялыг байдал тургустунмаан школаларга чугле бижыг ниити ортумак билиг-биле өөреникчилерни чепсеглээрн чугула апаргап.

Ынчалза-даа күш-ажыл кижизидилгези школа реформазының кол негелдези болуп артышаавас. Ону моон соңгаар улам шыңгыыладыры чугула дээрзин хурал айтыкан. Ылаңгыя өөреникчилерниң бүдүрген продукциязын каш катап делгелгелерге салыры-биле кызыгаарлаттынмайн, «Школа магазинниериниң» болгаш оскедээ черлерге сайгарарын организастаар керек. Ындыг болганда будурер продукцияның хемчээлин, ассортиментизин ковудедири болгаш шынарын бедидери чугула. Ажыл-агый болгаш будурүлге черлериби-биле керээ чарып, бот-оруулга-чарылгалыг өөреникчилер бригадаларын организастап турган, сл сорулганы чедип ап болур.

Хөндергей школазының өөреникчилери малчыннарга таварыр сандайларны кылып турар. Кок-Тей школазының өөреникчилери куш өстүрүп турар. А Чыргаланды школазы боду сүт-бараан фермалыг. Бир ногдан хөйлүг — өөреникчилер кыжын-даа, чайын-даа ында ажылдап, мал чемин боттары белеткеп, малды ажаал, продукциязы будурүп турар. Оларның чыдаа — школадан чус метр черде, ында таңныылдагдыычыкыдан өске улуг кижи чок. Мындыг школаларның доозукчуларынга аттестат-биле кэдэ тускай мергежилдиг шынзылгазын тыпсыры чок. Ынчалзажок күш-ажыл кижизидилгези бистиң республикада дыка сула, эрекгей —ол башкыларның болгаш ада-иелерниң негелдезинниң кошкаа-биле чергелештир база будурүлгелерби-биле харылзаалыг сулазындан болуп турар.

Алды харлыгларны өөредиринге таарымчалыг байдал бистиң республикада тургустунмаан: оларга кылдынган орундожек туржук ном-дептер, өске-даа өөредилге материалдары чок. Көдээ чурттакчыларның, илаңгыя малчыннарның уругларының хөй кезии садикте киижиттиннемейн турар. Байдалы чедиимчелиг школаларга өөредип болбайн аан.

Ортумак болгаш дээдн өөредилге черлериниң эде тургустунуушкунунда база четпестер хөй. Ол өөредилге черлериниң доозукчуларының билии чевыс болуп артышаавас. Оок чылдагаанны —өөредилге материалдарының чедишпезинде, эртем болгаш будурүлге-биле харылзаа чогунда, идей-кижизидилге ажылының сулазында. Өөредилге черлериниң кайызындеда, илаңгыя тургустунганындан бээр дөртен чыл ажа берген көдээ ажыл-агый техникумунда безин, өөредилге ажылагыйы чок. Өөренген чүүлүн хереп кырында чеобээн, болуубиле тутпаан, карааа-биле көрбээн шаанда, канчап бижыг билиг чедип алдынарый! Электроникуг самолга машиналары, компьютерлер болгаш өскеда дээ херекселдерни шиңгээдип алыры негеттинип турар.

Башкылар чедишпес, бо дүнмерде республикага 450 хире башкы хереглеттинип турар. Оок уламыдан чамдык кичээлдерни өске эртемнерниң башкылары эртгирип турар, ындыг «башкылаашкындаң» билиг чедип алыры берге. Төөгү, даштыны дыл, музыка башкылары ам-даа хөй херек. Башкыларның чаа аргаларны шиңгээдип, бот-биилиин бедидип турарында четпестер бар. Чамдыктары аттестациядга, бот-өөредилгелиглери экзаменнерге бергедеп турар. Мындыг таварылгалардан өөреникчилерниң болгаш студентилерниң биилии алган демдээнден каржып турар. Ол четпестерни чайладырының талазы-биле хемчегларни алыры көрдүнген.

Орус дылды тывалап өөредип турар —эң-не четпес чүүл ол. Орус дыл кичээлдеринге чамдык тыва башкылар боттары бедзин бергедээшкинге таваржып келген. Ынчангаш орус дыл башкыларын өскээртен чалаары, Кызылдың башкы институдунуң филология факультединге орус националдыг кадрларны белеткээри чугула. Оон-биле чергелештир эртемнерни орус дыл кырынга башкыларыг, орус болгаш тыва өөреникчилерни кады өөредири амгы үениң негелдези апаргап. А бисте чаа уруглерны садикке кады өстүргеш, школага ажыглап турар таварылгалар эвээш эвес. Тыва дыл өөренирин күүзүн өске национың ажы-төлүнге дуза чедирери база чугула. Тыва дыл башкылаашкынының эрекгейин база айтыр херек.

Улус өөредилгезинде четпеетер хөй. СЭКП ТК-ның февраль (1988 ч.) Пленумунуң шиитпирлерин амыдыралга боттандырарда, бир дугаарында улус өөредилгезинниң республика, район болгаш өөредилге черлериниде удуртукчулары эде тургустунар ужурлуг дээрзин Г. Ч. Ширшин түңнел чугаазынга демдеглээн. Ажылды организастаарда чогаадыкчы, инициативтиг болгаш шудургу болур херек.

Хуралга улус өөредилгезинниң эде тургустунуушкунунуң байдалын болгаш алдынып турар хемчеглер дугайында медээни партия обкомунуң секретары **А. К. Канзай** кылган. Тургустунган айтырыг талазы-биле саналдарны республиканың чырыдыышкын министри **Н. С. Конгар,** Өвүр, Танды, Чөөн-Хемчик, Улуг-Хем, Кызыл районоларның болгаш Кызыл хоорононуң эргелекчилери **Д. С. Донгак, С. М. Оюн, Д. Х. Баазан, А. Б. Монгуш, Б. Д. Ооржак, С. Х. Ондар, В. К. Воскобоева,** Өвүр райкүүскомнуң даргазының орлакчызы **О. В. Стишин,** Тыва АССР-ниң Профтехөөредилге күркомитединиң даргазы, **Я. В. Сарбаа,** Кызылдың автоорук техникумунуң директору **В. Ф. Мишкин,** Кызылдың педагогика институдунуң ректору **А. В. Набатов,** Красноярскиниң кодээ ажыл-агый институдунуң Тыва филиалының директору **С. С. Монгуш,** СЭКП Сүт-Хөл райкомунуң болгаш Кызыл хоорононуң секретарьлары **Д. К. Черлиг-оол, Г. Ш. Монгуш,** Тыва АССР-ниң Министрлер Чөвүлелиниң Даргазының бирги орлакчызы **К. А. Маспык-ооп** олар бергеп.

Чооду КАРА-КУСКЕ.

ХООЧУННУҢ ҮЖЕНГИ ЧЫЛЫ

ЭДЕ ТУРГУСТУНУУШКУН: ӨГ-БҮЛЕ КЕРЭЭЗИ

ЧӨРҮЛДЭЭ

«Чодураа» совхозтуң директору-биле харылзажыл чадаш-каш, РАУК даргазын дамчыштыр үш хонук бүрүнгээр чагыг кылып, сөс чедирген турган чүве. Ынчангаш-да боор ок, ол совхозтуң улуг экономизи Алтай Түлүшевич Суктер-оол столунуң улуг, калбак харжаан ажыткаш, үженип чоруй мөнге кыдыраш сөзүнүңде бижип каан, сан-түңнүг бижикти сундү. Сөзүнде бижикти башка сиңгирип чадап, элээн үр уеде ыыт-шимээн чок олурдум. Экономист шоолуг чугаажыр эвес хире кижи болду. Ынчалза-даа айтырыг салырымга, ол сават чок харылап олур, сагыш човаачал, сеткилги бичe деп билдим.

Хол үжүү билдингир-даа болза, ында бижээн сан-түңге шуут-ла мүңчүлүп олур мен. Чүге дизе, бирээде, моон мурнунда чылдарда таварыжып чорбаанывыс өг-бүле керээзиниң түңнел санажылгазы. Ону та кандыг арга-биле, та канчаар санап үндүрген чүве. Ийиде, чамдык саннар билдинип келзе-даа, сеткилимге шуут кирбейн-дир. Хойжу Данзурун Иван Симчитовичиниң көргүзүглери черле ындыг эвээш болбас үжүрлүг деп бодал мени дүвүретти. Ынчангаш чугааны түүдэн эгелээрим аайым тыппайн, боданып олурганым ол. Элээн болганда Алтай Түлүшевич мээң мүңчүлүп олурарымга сагыш човаан хевирлиг айтырды:

— Билдинмес чүве бар ирги бе?

— Че, харын!? Билдинмес чүве болза, бо саннарны кайъаны алганы, канчаар санап үндүрүп келгени. Оон ыңай... — деп чорумда үзе кирди.

— Тайылбырлап көрейм.

Оон, шынап-ла, өөренирүүге тайылбырлаан чүве дег, чугаа эгеледи. Санавышкыны канчаар үндүргени тодарап келзе-даа, көргүзүглер, түңнел чүге чер албаанып деп айтырыг бажымга катап-катап дескиннип-ле тур. Бир эвес түңнел бо хире эвээш болур болза, номчукчуларга чүнү дыңнадырым? Ол айтырыг мени шуут-ла доолдурду.

— Сан-түңнү канчаар алганы билдинзе-даа, түңнел санның эвээжээнин черле чигзинин тур мен. Силер мени бүзүредип шыдавадывар, Алтай Түлүшевич —дээримге, кол экономист чогел төткен хевир-биле ийи холун карбаш кынды.

— Хойжукүң боду-биле кады сайгарза эки боор.

Алтай Түлүшевичиниң ол сөзүлүн деткидим. Сүмележирибиле РАУК даргазын телефоннап алгаш, Данзуруннуң өг-бүле керээзиниң түңнел санажылгазынга холбаштыр бодумнуң чигзинишкинимни чугааладым. Чугааның түңнели ол болган боор. Ылаштылап санап көөру-биле РАУК-тун кол зоотехнигни чедип келдим.

Ам үжелээ сайгарып кирипткивис. Үжелээ-даа эвес, а мен колдуукка кириштейн, хажыызындан хайгаарактыг болуп олур мен. Кол зоотехник-даа катап-катап санап, экономистиң сан-түңүн эдип-ле тур. Ийи специалистиң аразында чөрүлдээ өскүн үнду. Бирээзи тайылбырлаан, сайгарган, а өскези алдырбайн камгаланып шаг-ла болду. Чеже-даа маргышкарга шынныг чүвениң шыны тыптыр апаар. Адак совлукта экономист чөпшээрежин эгеледи. Ам директорну база бүзүредир апаар. Ол ындыг-ла амыр эвес. Чүге дизе, көпеек бүрүзү санныг. Совхоз чап-чаа бот-ажыланыышкынче, долу бот-оруулга-чарылгаже кирген. Совхозтуң эрткен чылдың түңнелим-биле орулгазы хей эвес, 27 муң рубль болган. Ынчалзажок керээ керээлө болгай. Керээни күүсетпес болза, хоойлу-дүрүм ёзугаар негээр апаар. Үениң негелдези ындыг.

Удаваанда кол экономистиң кабинединге 40 хар иштинде, шимченгир, шилгедек, ак шырайлыг, ортумак дурт-сынныг эр кирип келди. Совхозтуң директору Маадыр-оол Сайым-Белекович Арапчор ол. Ам чугаада дөртелээ кижи бердивис. Кабинет иштин арта-ла ышкам, чугаа-соодувус изиг-изиг апарды. Директорувус баштайгы дээредиде кол зоотехниктиң санап үндүрүп келген сан-түңүн хереккө-даа алыр хире эвес.

— Совхоз совхоз-биле домей дээс, оларга чаңгыс ава чүве турбас-тыр ийин. Бодунуң хөрүңгизин боду билир, санажылганы бодунуң аргалары-биле санаар.

— Ийет, ол шын-дыр. Маадыр-оол Сайым-Белекович, баштай мээң тайылбырымны четче дыңнап ап көрүңер. Совхозтар чеже-даа аңгы болза, өг-бүле керээзиниң түңнелин санап үндүрериниң чаңгыс-бай методиказы бар болгай. Ону барымдаалап көөр, ынаа чагыртыр апаар бис—дээш, зоотехник улам сиңгирип, салдынар хире эвес тайылбырлап, сайгарып олур. Топтап көрүп ойурарымга, кол зоотехник алыс боду дээш эвес, изиглеммес, бодунуң шынныынга ыяк бүзүредиг кижи болду. Ындыг кижиниң углаан шиинден белен-селен өскертири берге болгай. Чугаа шак ажыр уламчылаан. Удур, дедир төйылбырлажып, сайгарып келдилер. Дыңнап орарымга, чугаа чоорту чавырлып, ниити түңнел чоокшулап келди ышкаш. Директор сөзүзүн, карандажын, санаага машинказын бодундан чайлады өткеш, түңнел үндүрдү:

— Чугааны Иван Симчитовичиниң аалынга баргаш доозардыр. Хойжу боду чүү дээр эвес.

Ол хончуг чүүлдүг түңнел болду.

УЛУГ ӨГ-БҮЛЕНИҢ ААС-КЕЖИИ

Суурдан үнгеш, хемниң эрнин куду алзы хап ор бис. Кезек-кезек чадаң ыяштарлыг, чыраалырлыг хем үнүп дорт кешкеш, шатта баалыкче үнүптүвүс. Улут үр болбаанда делгем бир ооргаңа ашкаш, оон Агар ховузунче кудуургайлап бадыптывыс. Ынаар хову ыйгылында бир ээл көстүп келди. Данзурунның аалы бо. Мында эрткен чылын база кээп чораан болгаш, танывырым черни база-катап долгандыр ылаавылап, топтап көрүп чор мен. Аалдың үш чүгүнде шаттар хүрээлел алган. А мурнуу-чөөн чүгүнде делгем хову карак четпес талыгырже шейлүп чорутткан. Хой одарынга кайгамчык эптиг чер болду. Хойжунуң хөй чылда чурттап келген турлаг кыштаа бо. Кыштарга малчын кижиниг херектиг бүгү чүүлдер бар. Чурттаар бажың, чүнар-бажың, мал кажаалары, электри энергизы, телевизор антенназы дээш өске-даа чүүлдер хөй.

Бо улуг аалда аңгы чүгле чаңгыс өг-бүле бар. Өг-бүле керээзи-биле ажылдап турар Данзуруннарның өг-бүлези ол. Улуг хойжу—Иван, оон кадайы Емчүр Балыновна—дузалакчы хойжу ол-ла.

Хойжунуң бажыңы улуг эвес. Кутнөзү-биле кады сөөлөөргө ийи өрээл. Ам ында дың ийилээ. Каш чыл мурнунда мөңге диңмиттиг-ле турган. Данзуруннарның өг-бүлезинден 6 кыс, 2 оол—сес кижи чүвүзүнө көргеш, кижи болуп, амыдыралдың шапкын агымынче эштеп киргеннер. Тыва улустуң үлегер чугаазында ышкаш, ада-иезин кандыг болдур, ажы-төлү база ындыг болур. Ону дыка-ла мерген, чиге чугаалаан. Шынап-ла, Данзуруннарның ажы-төлү шупту ада-иезин дег төлептиг, ажыл-ишке ынак кижилер болуп өскен. Оларның ажылдап, кылын чоруур мергежилдери-биле безин таныжарга солуун. Розалия — секретарь-машинистка, Саяруу—көдээ ажыл-агый техникумунда башкы, Кара-оол—совхозта чолаачы, Нина — Кызыл-Чыраа школазының директору. Долуза—Самагалдайның музыка школазында чурула башкызы, Байыр-оол —чыгычы, Сезна—бухгалтер, Дарый-Сюю—Кызылда студент.

Хойжунуң ажы-төлү шупту чыгып келирге, бо бичии бажыңга олурар хамаанчок, бүт кырынга туларга безин сыңмур ужур чок. Эрткен чылдың октябрьда, Иван Симчитович 60 харлаанда, оларр дөгере маадаа чыгып келген турганнар. Бо улуг өг-бүленин кежигүннериниң ниити саны 39 кижи. Оон иштинде уругларының уруглары 20, уругларының уругларының уруглары амдыызында 1 кижи. Кырган-ача биле кырган-даа уругларының уругларын санаарда, уругларының адын адап турбаш, чижээ, Розада ынча, Кара-оолда ынча дижип салаа базып санаар чорду. Магалыын көрүңерем! Мынча хой ажы-төлду азырап остүрген кайгамчык аас-кежиктиг, адаарганчыг кырган-ача, кырган-аа-дыр. Ада-неңиң аксының кежии — уругларында, оларның мөзүлүг ажы-чаңында, кежээ ажыл-ишкинде, сагыш-чаражында, төлептиг амыдыралчурттаалагазында дээр болгай. Ынчангаш ынаа-ла ындыг аас-кежиктиг ада, не—Иван биле Емчүр-дүр. Ол амыдыралдың бадыткалы-дыр.

ААЛГА ЧУГАА

Данзурун Емчүр Балыновна Тываның чүс-чүс нелери мышкаш не. Оон сагыш-сеткилиң кажан-даа оожургавас, кеззээде ыяаззээнде, сагыш човаашкында чоруур. Ие кижи черле ындыг. Уруг-дарыы, өг-бүлезин, түлээп алган мал-маганы дээш амыр-дыш чок, үйгү безин четче удувас. Емчүр Балыновна ийи ай эмнелгеге чыткан. Чап-чаа кестирген, балыы безин экирбээнде, чедип-ле тоңгаш, чанып келген. Хүүлүп, кавыымал болгай. Ынчалза-даа ол черниң черинде чаңгыс өөнче чаныптаан. Ам орун кырында чыдыр. Оон-биле мендилежип, хөлзедиринден безин сезиндивис.

— Орта эвес кадай-дыр ийин бо. Чылыг, эмнинг, эмчилиг черге Кызылга, уругларының чанынга элээн сеглп албас—дээш, Иван Симчитович кадайынче сагыш човап, эргелиг көрүп, улуг тына каап чугаалап олур.—Чүтээр тур бис. Малмаганның байдалы эки. Кодаңда мал алыс семис болурга, белен-селен соокка, хат-боранга-даа алыспас чүве-дир.

Иван Симчитович чугаазын соксап каап, ханы бодалче шыммы берди. Оон делгем хавааңда хөлегелеңчек, мүңгак шинчи көстүп келди. Уны биеэгизи дег эвес, шедиргелеңчек болду. Анаада ажык, хөглүг, хүлүмзүүрүп каап орар чугаажыр кижи болгай. Бо удаада чугаа хөңүвейн баарга, дем келген дораан салган айтырыымны ам база катап бир янзы хевир киргеш, салыр ужурга таварыштым.

— Ниитизи-биле амыдыраа-чурттаалгада онза-солун чүү бар ыл, Иван Симчитович?

Салган айтырыым оон сагыш-сеткилин хөлзедиптин ышкаш.

— Че, хак. Чүү дээр боор. Амыдыраа-чурттаалга эки-дир. Эки ажылдаарга-ла, эки чурттаар деп чүве кымга-даа билдингир. Ынчангаш-ла кызыл шырбайын чоруур чүве бо. Ынчалза-даа салым-чел, үүле деп чүве бар. Ол кымны-даа оюп эртпес—дээш, Иван Симчитович кезек када ыыт чок барды, оон шаг чок, оожум үн-биле чугаалады. — Кижи амытан човаанга таварыжырга берге-дир. Кады төрээн дүңмам, чоокте чаа, дижи аараш, үр-даа болбайн чок апарды. Хомудаачыг чүве бо-дур. Ам канчаар. Таварышкан үүлени эдилээр апаар. Оон кадында бо уруглар иезин аараш, база шаг болду. Олдаа канчаар. Амыдыралга чүү турбас боор—дээш, хойжу тура халаап, ожуук-пажында барды. Тыва улустуң эки чаңчылы бар. Аалга келген кижи аяк эрин ызырар, арга кирген кижи саат дайнаар дээр.

Иван Симчитович улуг төөкте шайны чылыда каапты. Ам печкэ одап, паш тигер деп баарга, чугаалады:

— Иван Симчитович, бистерни дээш улуг дыка хөлзеевейн көрүңер. Келген чылдаганыывыс—дээш, кады келген эштеримче айыттым. —Даргаларыңны эмнер чылгы эгелээн чугаавысты эчизиңге чедирер сорулга-биле, тодаргайлап чугаалаарга, өг-бүле керээзин түңнел көөр дээш эккелдим. Эрткен чылын Силер «Шын» солунну дамчыштыр өг-бүле керээзин шиңгээдип амырын нептередириңче, хойдан алыр продукцияны көөдедир дээш, бүгү курлавырларны долу ажылгаарыкче республиканың бүгү хойжуларын кыйгырган болгай силер. Ажыл-иш-биле сөглээн сөс карышпас болур ужурлуг дээрзин эки билир бис. Ынчангаш сөглээн сөзүңерге кайы хире ээ болган силер? Ам ол дугайын бүгү хойжуларга чарлап, дыңнадыр уе келген-дир.

Мээң чугаамны дыңнаш, хойжукүң арны артында-ла чырый хона берди. Стол артында шайлап олурган даргаларының чанында хойжу чииги сүргей ора каапты.

— Ол дугайын кайын уттур деп мен. Чүүлдүг-ле айтырыгдыр. Шынап-ла, чугаалажып көөр-дүр. Даргалар боттары челарап келгенде кандыг чугаа турар боор.

Чугааны РАУК-тун улуг экономизи эгеледи.

— Иван Симчитович, боже, мээң чанымче ам-даа чоокшуладыр ора каапткыр.

Директор хойжуга олудун чайлап бергеш, бажың иштинде ында-мында чүвелер сонуургаан кижи болуп, ыңай-бээр кылаштап турза-даа, ынчээнгейин кошкатпайн тур. Айтырыг ниитизи-биле шиитпирлеттинген-даа болза, канчап билир, билдинмес айтырыг-даа тургустунуп келир чадавас.

Сайгарылганы, төйылбырны Иван Симчитович ажыок кичээнгейлиг дыңнап чөпшээрежин олуур. Чаңгыс-даа айтырыг салбады. Түскай эртемнигге бүзүрел ол хире улуг болду. Сайгарылга доостурга, хойжу элээн сагыш човаап чугаалады:

— Санап көөрүмге, оон черле ээвээжевес хире болган чүве ийин. Ынчалзажок — дээш, элээн үзүктелгеш:—Совхозтуң экономиказын өөреник көрзе эки боор—дидн.

Моон ап көөрге, өг-бүле керээзиниң түңнелин Иван Симчитович шагда-ла санап алган хире болду. Директор хойжунуң сагыш човаашкынын оожургадып кагды.

— Иван Симчитович, силерниң ажылыңарга хомудалывыс чок. Эрткен чылын база эки ажылдаан-дыр силер. Силерни хомудадыр кандыг-даа эргевис чок. Чеже хирени ажылдап алган-дыр силер, ол хирени херээ ёзугаар алыр апаар силер.

Узаан чугаа эки түңнелдиг доозулду. Улаштыр бо 1988 чылда чаргаан өг-бүле керээзиниң сонуургал көрө бердивис. Эрткен чылгы керээден бо чылгы керээ элээн нарын апарган. Мында чаа негелдөлер база немешкен. Чижээ, эрткен чылын немелде деңзи, семиртилге, ол ышкаш улуг малдың баш санын камгалап алыр дугайында керээге чүнү-даа киирбейн турган. Амгы бо чылгы керээде немей алган кил, хүлээлгеден ажыр каапаан баш сан дээш, немей төлевирни совхоз хойжуга бээр апаарь бир эвес айыткан хүлээлгеден ээвээжезе, төлевирни совхоз ээвээжедир.

Данзурунның эрткен чылгы чаргаан өг-бүле керээзинде чүс хойга онааштыр 90 хураганны менди ап, доруктуруп азыраар турган болза, бо чылгы керээде ол сан 85 чедир ээвээжээн. Оон ынчаар ээвээжээр чылдагааны чок болгу дег. Хойжу эрткен чылын алган хүлээлгезин бо көргүзүг талазыбиле ажыр күүсеткен болгай. Ынчангаш Иван Симчитовичбиле элээн хандыр чугаалажы бээривиске, алган хүлээлгезин ээвээжей берген дээрзин миннип, катап эде көөр боол ааздавы.

ӨГ-БҮЛЕ КЕРЭЭЗИНИҢ ТҮҢНЕЛИ КАНДЫГ БОЛГАНЫЛ?

Өг-бүле керээзин дээрге хойжуларның амыдыралында чаа, солун чүүл апаргаш. Бир эвес оны шын ажылаар чүве болза, хойжунуң бодунуң ажыл-ишинге, эң ылаңгыя ниитизиниң малынга оон хамаарылгазы өскерлип, харыысалгазы бедирер ужурлуг. Оон түңнелинде хойжук хораар, чидер чоруу эвээжээр, продуктулуу бедирер ужурлуг.

Өг-бүле керээзинге холбаштыр эрткен чылын Данзурунмуң өг-бүлезин канчаар ажылдаанын көрүп керээлидер. Олар 310 хойлуг турган. Төрүүр чүс хойга онааштыр 90 хураганны камгалап алыр, бир хойдан-на 2,6 килограмм дүктү кыргып алыр хүлээлгелиг турган. Оон башталыг керээзинниң кол хүлээлге-көргүзүглери ындыг турган. Бо чылын аңаа немей өске көргүзүглер немешкен дээрзин үстүнде айыткан мен.

Өг-бүленің алган хүлээлгези херек кырында канчаар күүсеттингенил? Төрүүр чүс хойга онааштыр 108 хураганны камгалап ап, өстүргеш, совхозка хүлээткен. Улам тода чугаалаар болза, хүлээлгеден ажыр 54 бөш хураганны онча-менди камгалап өстүргөн. Ону эки көргүзүг деп санаар апаар. Бир хойдан кыргып алыр дээн дүгүмге өг-бүле 100 грамм дүктү чедир бербейн барган, азы бир хойдан 2,5 килограмм дүктү кыргып алган. Хүлээлге күүсеттинмээн-дээ болза, ол көргүзүг база хоомай эвес деп демдеглеп болур.

Чөрүлдээ түүп, маргыжып шаг боол турган чугаа-соодувус болза, төнчү-түңнел санажылгада хойжуга чеже хире немелде төлевир бээрининд дугайында болуп турганын сагындырып кайын. Өг-бүле керээзи чаа чүве болганда, дуржулга чогунден-даа болган чадавас, баштай кылдынган төнчү-түңнел санажылгада хойжуга немелде төлевир кудулаан турган. Ынчангаш ол санажылгазын база катап эде көргөнин үстүнде айыткан болгай.

Төнчү-түңнел санажылга үезинде, чарган керээге чедир алдынмайн барган 100 грамм дүктүң ниити түңүн үндүргеш, ол дүктү алырынга үнер шүүделдиң өртээн алыр ужурлуг акша түңүнден казып каапканын номчукчуга сагындырар апаар. Бир баш хойну чыл дургузунда азыраарының шүүделин санап үндүрөри чугула. Оны үндүрөрде, бир хойжуга чеже хой норма ёзугаар турар ужурлугул дээрзин илередир. Бир кижиге норма ёзугаар 230 хой турар ужурлуг. Ийи хойжунуң нормазы 460 хой. А Данзуруннарда 310 хой бар. Нормага 50 бөш четпес. Ынчангаш бир хойну азыраарыкта үнер шүүделди тыпкаш, 310-га көөдеткен. Аңаа немей хойжуларның мергежил класзын, хөй чыл ажылдаан стажын, район коэффициентизин база барымдаалап көргеш.

Кыргып алган дүктүң, камгалап алган тураганның шүүделинге чарыгдаан ажашның түңүн база ынчаар тыпкан. А немей будүүрүп алган продукциязы бир янзы санаар. Чүге дизе, керээде чарганың барымдаалап немелде продукциядан 40 хуунү немей төлээр. Ол бүгү саннарны кадып, казып, көөдедип келген түңнелинде, 4723 рубль 42 көпеек үнүп келген. Бо болза Данзурунналрның өг-бүлезиниң 1987 чылда ажылдап алган акшазы ол. 4723 рубль 42 көпеектен чыл дургузунда алган аванс болгаш стаж дээш, ап турганы 2843 рубль 36 көпеекти казып каапкан бис. Оон 1880 рубль 06 көпеек артып көөр. Ол болза ам төнчү-түңнел санажылгада Данзурунналрның алза чогуур акшазы-дыр. Ынчалза-даа керээ ёзугаар еске доора чарыгдалдарны база барымдаалап көөр апаар. Ынчангаш ол санга немээр, оон казыыр-даа апаар чадавас.

Ам еске доора чарыгдалдарны көрүп көрээлинкер. Өг-бүленің еске доора чарыгдалдардан камнап алган акшазы бо: мал эмнинге 10 рубльди, техника септелгезинге 60 рубль 05 көпеекти, түрмек чарыгдалдарга 79 рубльди камнап алган. Оон ниити түңү 139 рубль 05 көпеек болур, ол акшаның 40 хуузун камналга дээш төлээрге, 55 рубль 60 көпеек болур. 1880 рубль 06 көпеекке 55 рубль 60 көпеекти кадып алырыыска, 1935 рубль 66 көпеек апаар. Өг-бүленің ажыр чараан чарыгдалдарын көрүп көрээли: машина эдилели дээш 157 рубльди, мал чемнинге 40 рубльди, электри энергизызынга 20 рубль 90 көпеекти, трактор эдилелинге 3 рубльди ажыр чарыгдаан. Оон түңү 220 рубль 94 көпеек болур. Ынчангаш 1935 рубль 66 көпеектен ажыр чарыгдааны 220 рубль 94 көпеекти казып каапталрга, 1714 рубль 72 көпеек артып көөр. Ол болза төнчү-түңнел санажылгада Данзурунналрның өг-бүлезиниң холга арыгга алыр немелде төлевир акшазының ниити түңү-дүр.

Немей алыр төлевир чүгле ол түң-биле кызыгаарлаттынмас, керээде айыттынганын ёзугаар хүлээлгеден арттыр алган хураганнарның 20 хуузун өг-бүле дириггө алыр ужурлуг. Данзурунналрның 1987 чылда хүлээлгеден ажыр алган хураганнарының ниити саны 54 болган. Керээге үндезилээш, өг-бүле 11 хураганны дириггө ап үнген.

Чогуур түңнелди моон хойжу бүгүдезин үндүрүп болур. Бир эвес хойнуң баш саның четче камгалаанын, немелде деңзи алганын киириштир санаан болза, холга арыг алыр төлевир акша оон-даа хөй болур турган. Өг-бүле керээзиниң совхозка-даа, малчынга-даа ажыы улуг дээрзи моон илдең-дир. Оон чүгле материалдыг талазы эвес, а харын кижизидилгелиг ужур-дүзээзы канчаар-даа аажок улуг. Ону тодаргайлап чугаалаарга, ниитиниң малынга хойжуларның хамаарылга-харыысалгазы үндезинги-биле өскерлип турар. Малдың баш санын бүрүн камгалап алырынга, чаш төлүн четче алырынга, немей продукция бүдүреринге малчынның сонуургалы аажок өскен чүве болганда, совхоз хою, ам оон хүүда малы-биле домей апарган. Ол бүгүнүң түңнелинде, алызында барып совхозтуң чарыгдал, керээжазы ээвээжээр, немелде продукция көөдээр, малдың баш саны өзер дээрзинге чигзиниг турбас.

ХОЙЖУНУҢ БОДАЛЫ

Кижиден кижи чүгле мага-боду, дурт-сыны, дүрзү-хевири-биле эвес, а харын аажы-чаңы, мөзү-шынары-биле база ылгалыр. Чамдык кижилер-биле чугаалашкаш хөлзеп, далажып, дүргеп-неевирап чоруурун бодай бээр сен, а өске бир кижиден чүгле үндүрүп алыр дээш шаг-ла болур сен. Иван Симчитович оларның кайызынга-даа домейлешпес. Оон аажы-чаңы, мөзү-шынары бир янзы. Хөөрежи бергеш, бодун-на салдыкпас апаар сен. Бүдүжүнде, аажы-чаңында кижиниң чайгаар-ла сорунзалай бээр онзагай тала бар. Ол чүл дээрге, оон чазыы, хөглүү, эш-өөрүнге, үнген-кирген чонунга эптиг-эзилдээ, хүндүлээчели, бодунга болгаш эштеринге негелделиг. Оон ында хойжунуң иштики культуразының бедиин, ниити биилиниң делгемин, сонуургалдарының улуун чугаалажып оргаш, эскерер сен.

Өг-бүле керээзиниң бир бүдүн чылы эрткен. Түңнелдер үнгеп. Ол дугайында Иван Симчитовичиниң чүнү бодап турарын оон сонуургап айтыргап мен. Мээң айтырыымга ол элээн хөмы боданды. Бажының ак-көк дүктерин соңгаар суйбай туткулаш, далаш чок эгеледи:

—Айтырыгны хенертен салган деп чугаалаар эргем чок. Бир-тээ түңнел дээш келген чүве болганда, дүрүм ёзугаар салдынган айтырыг-дыр. Шуут долу харыы бээри болдунмас боор. Чүге дээрге, түңнелдер ам-даа четче үнмээн. Өске хойжулардың ажылын база барымдаалап көрзе эки боор деп бодалдыг мен. Ынчалза-даа бодумнуң ажыл, амыдыралымга холбаштыр өг-бүле керээзиниң ужур-дүзээзының дугайында бодалдарымны чугаалап көрейн.

Хой кадаргаш, 30 чыл ажа бердим. Хар-назын-даа дөгүп келди. Бо хүннерде пенсия кылдырар дээш документилерим албан черинде дужаадым. Пенсиямның ниити түңү чер албайн баар хире. Чүге дизе, чыл санында ап турган акшам айда чүс ашпас. Бир эвес өг-бүле керээзи-биле соолгу каш чылдарда-даа ажылдаан болзумза, ол сан оон ийи катап хөй турар турган. Мактангаш канчаар, ажылды ак сеткилдиим-биле кылып, бүгү арга-дружулгамны үндүрүп, ажылдап чордум. Көргүзүглерим бо чылгы түңнелдеримден-даа бедик тургулаан болгай. Чүгле ону бодаарга безин, өг-бүле керээзиниң ажык-дузаазы ажыок улуг болуп турар.

Ажыы-биле чугаалаарга, соолгу чылдарда хойжуларның харыысалгазы ажыок кудулаан турду. Оон ынчап барганыңда бир чылдагааны малчыннарның материалдыг сонуургалының кудулааны болур. Чүге дээрге хойну-даа, эвээшти-даа кылып каарга, оларның аразында шоолуг ылгал чок турду. Оон үржүүдүн чамдык кижилер арын-мүүрүн ышкынып, өре-самчыгдал кылып, харыысалгазын шуут чидирип турду.

Ам бо өг-бүле керээзин эгелей бергенде, байдал шуут өскерлип эгеледи. Немей бүдүрген продукция дээш, камналга дээш, чарыгдалдарны эвээжеткени дээш, немелде төлевирни берип эгелээрге, кижи бүрүзү керээде чарган хүлээлгези дээш, ону ыяап-ла ажыр күүседир дээш харыысалгазын бедиткен, хүлээнген малынга ёзулуг ээ болу берди. Моон мурнунда «совхоздуң» дижир турду. Ам «мээң хоюмда дижир апарган-дыр. Бодап көөрүмге, ол ээ чугула түңнел болгу дег.

Өг-бүле керээзинге бодагы дег чүве-ле хөй. Бирээде, немелде продукция көөдээн тудум, алыр төлевир улгадыр. Ынчангаш хураганны хойнуң, онча-менди камгалап алыр дээш чүгле хой оолдап турар үеде эвес, харын шагда-ла бөш удур хойну семиртир, тарын боозадыр үеден, кажаа-хорее септелгезинден эгелээш магадылаар. Дүктү көөдедир дизе, үстүнде чугаалаан чүүлдеримден анчыда, хойнуң кадык болурун хайгаараар, дус болгаш өске-даа немелде чемгерилгени организастаар апаар. Хараганныг, чыраалыг шырыкш чөрлерге хой кадарарын болдурбас. Хойнуң дүгү түлей берзе, дораан эскерип, хемчээн алыр, тускай эртемниглер-биле сүмележирн чугула. Хойнуң дүгү арыг, чаагай болзун дээш кажаа иштин үргүлүг чаңгыс температураға тудуп, арыглаштаар, ээ ылаңгыя чайын шуут хой кажаалавас кижи мен. Ынчангаш кыргыыр үеде хоюм дүгү аажок арыг, хой боду безин сергек болур. Оон-даа өске чүүлдерни бодап болгу дег. Кижи боду кызар, боданыр, дилеп тывар чүве болза, кандыг-даа аргалар турар ийин. Хой семис-ле болза хураган-даа хөй, дүк-даа арбын болур. Чайгы, күскү семиртилгеже кичээнгей салза эки.

Ийиде, чугаалаар бодаан чүвем мындыг. Хойну азырап, кадарарынга хамаарышкан бүгү чарыгдалдарны, шүүделдерни өг-бүле керээзинге санаар чүве болганда, доора чарыгдалдар ээвээжедирн чугула чүве-дир. Мал чемнин камныг чарыгдаар. Аргалыг болза боду хой, шынарлыг сиген кезип белеткеп алыр болза улам эки болур. Моон соолгаар мал чемни хүлээп алырымда, ыяап-ла дензилеп, шынарын база кынап көөр мен. Электри энергизын, одаар чүүлдү камнап, машина-техника ажыглалын ээвээжедир дээн мен. Аргалыг болза аът күжүн эки ажыглаар. Кол чүве — камналга, база катап камналга.

Үште, азырадыкчы хевээн үштунары чугула. Аар-саар чүвени боду кылып алыр кылдыр чаңчыгар. «Экке-ле, экке» дээрин шеглетсе чогуур. Шаанда арат кижи канчап малын чүгле боду азырап чораан деп.

Мен эрткен чылын чамдык доора чарыгдалдарны ажыр чараш, оларны төлээр ужурга таварыштым. Ынчангаш бо чылын ол чарыгдалдарны ээвээжедир дээн мен. Черле ынчаш, бо чылын өг-бүле керээзинге эки түңнелдерни чедип алыр дээш бүгү болдунар аргаларны кылыр мен.

Валерий МОНГУШ.

И. С. Данзуруннуң 30 чыл хойжулааш, доктаамал бедик көргүзүглерни чедип ап, үре-түңнелдиг ажылдап келгенин партия болгаш чазак канчаардаа аажок улуу-биле үнелеп көрген. Ону Ленин орден-биле ийи катап, ол ышкаш Октябрь Революциязы, Күш-ажылдың Кызыл Тук орденнер-биле база Ленинчи юбилей медалы-биле шаңнаан. Ол ССРЭ-ниң УАДЧ-зиниң 7 медалының эдилекчизи. Аңаа 1970 чылда Тыва АССР-ниң алдарлыг малчыны деп хүндүлүг атты тывыскан. Ол ышкаш 1966—1970 чылдарда ССРЭ-ниң Дээди Соведининиң 1971—1975 чылдарда Тыва АССР-ниң Дээди Соведининиң депутады болур аас-кежик оон салым-хуузунга таварышкан. Иван Симчитович чүгле мурнакчы хойжу эвес, эң идепкейлиг хөй-ниитичи, эде тургустунуушкуннуң ёзулуг дайынчызы.

Иван Симчитович элээн каш чылдарда 600 ажыг хой малдап турганын барымдаалаш, чылда ортумаа-биле 400 хойну кадарып, оон 410 хураганны онча-менди өстүрүп, бир хойдан-на 2,5 килограмм дүктү кыргып ап турган дээш, оон 30 чылда бүдүргөн продукциязын түңнеп көөрге. 30 тонна дүктү кыргааш күрүнеге саткан, 12300 хураганны азырап өстүргеш, совхозунга хүлээдип берген болуп турар.

Тувинская республиканская БИБЛИОТЕКА им. А. С. Пушкина

Бүгү чурттарның пролетарийлери, каттыжыңар!

ШЫН

СЭКП Тыва обкомунуң, Тыва АССР-ниң Дээди Совединиң болгаш Министрлер Чөвүлелиниң органы

№ 63 (13663) | 1988 чылдың март 16, среда | 1923 чылда үндезилеттингеш | Өртээ 3 көп.

М. С. ГОРБАЧЕВТУҢ Белградта чеде бергени

БЕЛГРАД. Март 14. (СЭТА-ның тускай корр). Социализмни тургузарынга дүржулга солчуру, ийи улустуң чогаалдыкчы чоруу-биле тургустунуп турар бүгү-ле чаа, үнелиг түүлдерни түңнээри, тайбың болгаш делегейниң айыыл чок чоруу дээш каттышкан демиселдиг сорулгалары — М. С. Горбачевтуң ЮСФР-ниң удуртулгазы-биле ам болур чугаалажыышкынынның ол сорулгаларының чурттуң чурттакчы чонунуң бүгү не-экелериниң ёзулуг сонуургалын болдурган.

СЭКП ТК-ниң Чиңгине секретары-биле чугаалажыышкыннарны күш-ажылчы коллективтер мөнгө турер: Прага азы Мурманск, Таллин азы Берлин, София азы Москвада бол ажылчыннар-биле делгерекгей болгаш ажык беседаларже ооң онза кижизиг салып чоруурун ында кончуг эки билир.

ЮСФР-ниң Президиумунуң болгаш Югославияның Коммунистер Эвилелиниң ТК-зының Президиумунуң чалавыбиле эгелээн М. С. Горбачевтуң албанның найыралдыг авын-чоруу чурттуң солуннарының, телевидениениң болгаш радионуң демчыдылгалдарының кол темазы болуп турар. Ийи чурттуң амыдыралынга тееву гудуг болуушкунга тураскаап, совет номчуң, уран чурулганың, графиканың, СЭТА-ның фотозуунуң комплекстиг делгелгезин, оске-даа көргүзүг түүлдерин, совет кинонуң түннерин чоруткан турар. М. С. Горбачевтуң «Эде тургустунуушкун болгаш бистиң чуртувуска база бүгү делегейге чаа бодавышкын» деп ному, серб-хорват дылга ооң түүлдериниң база чугаларының чаа үнген чыындызы улуг сонуургалды болдура берген.

Ол черниң-биле 13.00 шак. Белградтың аэропортунга ССРЭ-ниң болгаш ЮСФР-ниң Күрүне туктарын эскен. Хүндүлел таңмыылдың гвардейжилери чыскаалыпкан. Ужуудушкун шөлүнге делегейниң кол агентстволарының, солуннарының болгаш журналдарының, теле болгаш радиокомпанияларының ээй санныг журналистер корпузу турупкан.

Ил-62 совет авиалайнер ужуражыышкынының байырлыг ёзулалы болуур черге доктаап турупкан.

М. С. Горбачевка болгаш ооң кадайынга ЮСФР-ниң Президиумунуң Даргазы Л. Мойсов кадайы-биле, ЮКЭ ТК-ниң Президиумунуң Даргазы Б. Крунич кадайы-биле самолет чанынга кээп, чүректиң канызынган байыр чедиргеннер.

Артиллерия дөвүтээшкыны аэродром кырынга чаңгыланып эрткен. Шериг оркестри ССРЭ-ниң болгаш ЮСФР-ниң Күрүне гимнерин күүседкен. Ужуражыышкынның байырлыг ёзулалы хүндүлел таңмыылдың — Югославияның улусчу армиязының гвардиязының батальонунуң эртери-биле доозулган.

• • •

Ак ордуга М. С. Горбачевтуң Л. Мойсов болгаш Б. Крунич-биле кыска беседазы болган.

А. БЕЛИКОВ,
А. КОНДРАШЕВ,
В. КУЗНЕЦОВ,
Г. ШИШКИН.

• • •

Хүннүң ийиги чартыында М. С. Горбачев Белград чоогунда Авала дагда Билдинмес маадырның тураскаалынга чорааш.

Югославияның найысылалын фашистиг эжелекчилерден хостаанының 20 чылында Белградче бар чорааш, Авала даггга авиаталапка таварышкаш мөңгө совет шериг начальниктериниң тураскаалынга Чиңгине секретарь чорааш.

Белградты фашистиг эжелекчилерден хостаары дээш мөңгө совет болгаш югославлыг чевээн совет удуртукчу база күргеп.

Мемориалдыг комплексте чорааш, М. С. Горбачев боодал чечектерни салган. Хүндүлүг аалчылар номунга ол демдеглел кылган.

• • •

ЮСФР-ниң Федерация палатазынга СЭКП ТК-ниң Чиңгине секретары М. С. Горбачев биле ЮСФР-ниң Президиумунуң Даргазы Лазар Мойсовтуң аразында чугаалажыышкыннар болган. Аңаа ЮКЭ ТК-ниң Президиумунуң Даргазы Бошко Крунич киришкен.

Социалистиг тургузуушкунуң, ийи таланың харылзаалаларының болгаш делегей политиказының хөй санныг айтырыгларының талазы-биле делгерекгей санал-оналаш солчулгазы болган.

(СЭТА).

ЭДЕ ТУРГУСТУНУУШКУННУҢ ЭНЕРГИЯЗЫН—ЛЕНИНЧИ ЮБИЛЕЙГЕ

Москваның күш-ажылчы коллективтеринде хөй кижиниг митингилер эртип турар. Оларның киржиччилери В. И. Ленининиң төрүттүнгенниден бээр 118 чыл болуур оюнга тураскаатка Коммунистиг субботникти апрель 16-да эрттирер дугайында эгелекчи саналды хүлээп ап турар. Камнал алган материал болгаш энергетика курлавырларын ажыглап тургаш, ол хүн эң бүдүрүкчүүр ажылдаарынче Москваның бүгү ажылчы чонун митингилериниң киржиччилерин кыйгырып турар. Коммунистиг субботник хүнүнде ажылдап алган акшаны найысылалды чаагажыдарынга, коллективтерге күш-ажылдың болгаш амыдыралдың байдалдарын сөңнүндернинге ажыглаар деп шиитпирин хүлээп ап турар.

МОСКВА-СОРТИРОВОЧНАЯ ДЕПО. Бүгү-эвилелдиң XIX партия конференциязынга тураскааткан социалистиг чарыш бо хоочун коллективке калбарган. Апрель 16-да болур субботник коллективке коммунистиг бедик бүзүрелдиң болгаш ниитилелге халас ажылдап беримишкинниң база бир илергейлээшкини болур. Депонуң локомотив бригадаларының чамдыктары субботникке киришкилер камнал алган электрозинвозлардан хостаары дээш цехтиң партбюро секретары В. Харитон СЭТА-ның корреспондентизинге дыңнаткан. Москваның демиороруктулары субботникке алдар кылдыр 180 чүк, 97 пассажир поездилерин ажылдадырын, 11 локомотивти болгаш бир үнүг кранны септээрин күлээнген.

«СТАНКОАГРЕГАТ» ЭРТЕМБҮДҮРҮЛГЕ КАТТЫЖЫЫШКЫНЫ. Коллективте лаборатория начальниги С. Рыженков, белүү удуртукчузу А. Кошечкина адаа болган митингиге санал берген, субботник хүнүнде эң бүдүрүкчүлүг ажылдаарынче, эде тургустунуушкуннуң болгаш социал чаартылганың керээнге тодаргай салыышкынны киирерринче бүгү ажылдакчыларны кыйгырган.

Каттыжыышкынның коллективи ол хүн 120 муң рубльдиң продукциязын бүдүрүп үндүрер деп шиитпирлээн.

МОСКВАНЫҢ С. М. КИРОВ АТТЫГ БИРГИ ШАК ЗАВОДУ. Бо коллективтиң көжүүннери субботник хүнүнде 255,4 муң рубльдиң продукциязын бүдүрүп үндүрер деп шиитпирлээн. Оон 64 муң рубльди найысылалдың чаагайжыдылгазынче шилчидер деп шиитпирлээн. Оон аңгыда ийи цехке дыштанылга өрээлдерин дерип тургузар.

(СЭТА).

СЭКП-ниң XIX Бүгү-эвилел конференциязынга уткуштур

ТРАНСПОРТЧУЛАРНЫҢ БАШТАЙГЫ БАЗЫМЫ

Чурттуң коммунистериниң конференциязынга алдар болдурган күш-ажылчы эрлечегде «Тыва автотранс» каттыжыышкынның коллективтери туржуп, социалистиг чарышка киришкеш, чамдык эки түңнелдерни чедип ап турар. Ол дуганың чылдың эрткен үш айының көргүзүлгелери бадыткап турар. Ол хүүсээда улус ажыл-агыныың чүгүн соөртүрүүр хемчээл талазы-биле даалгаварын 102,8 хуу күүсеткен. Ол дээрге эрткен чылдың ол-ла үезинниң хемчээли-биле дениээрге, 3,5 хуу хөй болуп турар.

Бистиң автомобильчилернивис бо чылдың эгезинден бээр доозу бот-орулга-чарыга база бот-акшаланыышкын-биле ажылдааш, керээниг даалгаларын база күүсеткен. Эрткен чылдың бо үезинден пассажирлер ажыглаар турар.

Ол ышкаш, дээдиң эртеминг аныяк эмчи Борис Тулушевич Куржел, дуржулгалыг эмчилерниң арга-дуржулгазын ажылынга долузу-биле ажыглаарынче инчээгейин салып турар. Ол операцию соолунде эмнедип келген үлүстү сагыыш човаагыр хүлээп ап турар.

Кызылдың бо эмнелгезинге 30 ажыг чыл болган хоочун эмчи сестразы Лидия Васильевна Каблукова аарыг кижилерге шарыышкынны шынарыыр болган ылаптыг кылып турар.

Оон арга-дуржулгазы улуг. Медицина училищезиниң сургуулдарының практиктиг инчээлдерин эрттиржиргиниг ол идепкейлиг кирип, оларның ёзулуг медицина ажылдакчылары болурунга дузалап турар.

ЧУРУКТА: Кызылдың төп поликлиниказында хирург-эмчи Александр Чимдан, хоочун эмчи сестразы Лидия Каблукова, ыныяк хирург-эмчи Борис Куржел.

Омдар ОХЕМЧИКТИҢ фото-зу.

СОВЕТ-ЮГОСЛАВ ЧУГААЛАЖЫЫШКЫННАР

БЕЛГРАД. март 15. (СЭТА-ның тускай корр). Федерация палатазынга понедельникте М. С. Горбачевтуң югослав удуртулга-биле чугаалажыышкынары эгелээн.

Югославияның Социалистиг Федеративтиг Республиказының Президиумунуң болгаш Югославияның Коммунистер Эвилелиниң ТК-зының Президиумунуң өөмүнээзинден ЮСФР-ниң Президиумунуң Даргазы Л. Мойсов СЭКП ТК-ның Чиңгине секретарынга изиг байырны чедирген. Силерниң аян-чоруулуңарны бистер бистиң улустарывыстың, ооң болгаш ак сеткилдиг найыралының илергейлээшкини кылдыр көрүп турар бис деп, ол чугаалаан. Аян-чорук бистиң харылзааларывыска шынар талазы-биле чаа үе-чаданы ажыдары чугаажок болгаш улуг делегей үжүр-дүзалыг болур дээрэни билдингир.

Бистиң харылзааларывыс ооң дээлиңдеринге дээн, Л. Мойсов улаштыр чугаалаан. Бистиң харылзааларывыс — ийи талалыг. Бистиң партиялерывыс, хоорайларывыс болгаш будуулгелеривис сырый кады ажылдажып турар. Ол чорудулганың дөзүнде Югославияның болгаш Совет Эвилелиниң улустарының тоогулуг харылзаалары, найыралды бижыглаарынче оларның ак сеткилдиг чүткүлү туруп турар.

Совет Эвилелиниң коммунистеринге болгаш бүгү улузунга хамаарыштыр чугаалаан чыгыг сестер дээш, белградчыларның түңдүткелдиг-биле хүлээп алганы дээш өөрүп четтиришкинни М. С. Горбачев илергейлээн.

Ийи чурттуң аразында харылзаалардың амгы үе-чадазының байдалынга хамаарыштыр кылдынган үнелелге Чиңгине секретарь каттыжып деткээн. Аян-чоруктуң үезинде ат салдынар документилер совет-югослав харылзааларының ханыладырынга быжыг үндезинни түргүзүп, чугаажок, улуг делегей ужур-дүзалыг болуур дээрэнинге идегелин ол илергейлээн. ЮСФР-ниң удуртулгазы кайы хире күүзэр болдур, Югославия-биле харылзааларны ол хире хандыр хөгжүдеринге бистер белен бис деп, М. С. Горбачев онзалап демдеглээн.

Тургустунуп келген принциптерниң үндезинниге Совет Эвилели-биле харылзааларны ындыг янзылыг хөгжүдер туруштуу югослав удуртулга эдлеп турар деп, Л. Мойсов бодунуң ээлчээнде медеглээн.

Дем эрге болгаш бот-боттарын хүндүлежириниң дугайында бодалды уламчылавышаам, М. С. Горбачев «сөөлгу инстанцияга» шын тодарадыр эртемниң кымда-даа чогун, бодунуң моделиин өскелерге кымда чыган болбазын медеглээн. Бот-бодувустуң дуржулгаларывысты өөренип көрээликер деп, ол чугаалаан. Бистиң башкыларывыс — марксизм-ленинизмниң классиктеринниң эртемниг социализм деп ниити номналы бистерде бар болгай. Ындыг болзажок партия бүрүзү ол принциптерни бодунуң чурттунуң онзагай түүлдеринге, делегей байдалын барымдаалап көөрүнге, бодунуң улустарының мурнакчыларының биргээн болуп, наш удаа шаңнадып, мактаткан. Ындыг болганда, сигеннинг күрлавыры сода амдыгаа чедир ыяап-ла турар ужурлуг. Чок, ындыг эвес болган. «Октябрь 30 чылы» биле Карл Маркс аттыг совхозтар Ак-Чыраадан ыыр-лыыш белетткеп турар. Баштайгы үеде 210 тонналы эккеп алган. Уч ажыл-агыларының үнелери-биле «Алдан-Маадыр биле «Сут-Хөл» совхозтар база ыыргыыш белеткээр болган. Ол ышкаш Улуг-Хем районнуң девискээриниден — «Ак-Туруг» совхозтан севаң пресстээриле Бора-Тайгадан улус чоруур болган. Райондан дашкаар ап чорудуп турар хемчеглер ол.

Ол-ла бүрога санал берип турган, райкүүском даргазы мынча дээн:

— Ийи хонук бурунгаар «Сут-Хөл» совхозтуң Өлек хонжу бригадазынга чордум. Ол коллективке бо чоокта чорбаан ижки мен. Мээң мурнумда база элээн наш даргалар орта сургакчылап чораан чүве. Мен чүгле ийи-ле аалга кирер ужурга таварыштым. Бир аалга баарымга, район төвүнден шефчилер баргаш, арыгдан шаңдалаар ыяш кезип чедирген болду. Ол малчын доң ыыштыр бажыңынга киргеш, эргискеш, шаңдалаваш, оон хоюнга берген. Аажок чиир болган-дыр. База бир кыштага баарымга, шефчилерниң чедирген ыяжының шынары багай, аап-саап ыяш, харын аал богу болган. Ам канчаар — оон-на хамык чүве билдинге берген. Практиктиг дуза чедирбээже хоржок деп бодаваш, арыгдан хар адаанда бүрү кандыгыл дээртим топтап кордум. Дыка эки. Оон эртеминде райкүүском биле РАУК-түң улузун эвилелдеп алгаш, ийи чүк машиназынга шуут-ла тырып тургаш бүрү барып ийи аалга чедирдиневис. Мал дыка чиир чүве-дир.

Чымба Балдыкович шын кылган. Сестен ажыл-херекче шилчиир деп чүве ол. Бүроның болганының эргенинде Сут-Хөл суурнуң албан черлериниң организацияларының ажылдакчылары чүгле эр улус (ынчан март 8-тиң бүдүүзу турган) 50 ажыг кижи дөрт автомашина иштиң шынарлыг бүрүнү хар адаандан чыгташ, Өлекниң малчыннары Ким-оол Ооржактың, Доржулдай Монгуштуң, Бичии-Уруг Ооржактың, Каракыс Ондарның кыштаанга барып чедирген. Оон дараазында дыштанып хүннерде «Сут-Хөл» совхозтуң төвүнүң ажылдакчылары база-ла арыгдан бүрүнү чыгташ, ийи фермага барып чедирген.

Бо хемчеглер дээрге аргажоктуң кырында ап турар ажыл ышкажыл. Чогум үезаанда —эрткен күзүн-не хемчеглерни алган болза, ам ынчап дөвүдээр бе? Бир кыштага машина бүрү чедирери дээрге, чаңгыс хүннүң көрээ ышкажыл. Ёзулуг малчыннар, ёзулуг ээлер, ёзулуг удуртукчулар ынчаар ажылдап болур бе? Кижи черле чаңгыс хүн-биле чурттаавас. Кыжын хар адаандан бүрү чыып, оон аңгыда арыгдан доң ыяш кезип, ооң чөвүрээзин шаңдалап, малын чемгерип, ооң «үзүн эдип» турары ажыл-агыныңы чорууруус ол эвес.

«Сут-Хөл» совхозтуң техниктиг чөвүлелиниге кыштаглаашкынның эртип турарының дугайында айтырыгны СЭКП райкомунуң бюрозу болурунуң бүдүүзүнде база чугаалашкан. Байдал берге. Салбырларның дээрези-ле Бора-Тайга. Оларда ээрээш-биче-даа болза, сенаж, сиген бар. Өске салбырларга харын берип-даа турар. Ында бир ажыл, база арга-ла херек, терүүсес инектерни черже кадарып эгелээн. Ам канчаар, чылыг апарган, ховуда, арыгда оът бар. Бора-тайгажылларның ындыг аргазын совхозтуң өске салбырларынга база ажыглаардыр дээ, техниктиг чөвүлелге ынчаар шиитпирлээн. Оон аңгыда Ишкин иштинден шиви будуу база белеткээр болган. Арыгдан тарылга шөлүнде арык-буга унундан эрткен чылгы сигенни база кандыг-бир арга-биле кезер деп-даа санал үнген. «Сут-Хөл» совхоз хоюлараганны кескеш, ону үүрменгеп тээндектээш, малга бээр хемчеглерни ап турар.

— Эрткен чылын кыштаглаашкынче киреде, хамык үүлдү чедир көрбээн-дир бис. Бо суур чоогунда 200 аныяк бода мал бар. Оларны Кажээге кыштадыр турган. Ында чаңгыс кодан бар. Мал-маган эки. Бо чылын-на ону бодаалыңар— деп, «Сут-Хөл» совхозтуң директору Н. С. Ооржак техниктиг чөвүлелге кыштаглаашкын дугайында айтырыгны чугаалашканын түңнеп тура, ынча дээн. База шын айтырыг. Частырыгларга өөренир, ооң түңнел үндүрер деп чугаа бар.

Совхозтуң техниктиг чөвүлелиниң эртикчериниң мурнунда директор эң ылаңгыя фермаларны шуптузун эртип көрген. Ыызыл-Тайга фермазында төрүүр инектер кажаазының иштери ол-шык болган. Ынчангаш директор эдертип чорааны специалист-биле кады ажаа шуутла төндүр ажылдаваш, ол хамык үүлдү боду баштаап эдер бодаан. Удуртукчунуң ындыг сагыш сагыш, хөлзеп турарын көргеш, фермаңың коллективи ону боттары эдип алыр болган. Човааннар-дыр.

Кыштаглаашкында организастыг ажыл. Сут-Хөлдө черле кошкак. Өлөк бригадазында одар-белчиңирлерни далбыйлаары озалдап турар. Чаш хураганнарны чудан-биле азыраар ужурлуг. Ону малчын от-буле хайындырып белеткевейн турар. Ол нарын эвес ажыл-дыр.

Сут-Хөл районнуң база ажылагыларның-даа мал эмчилери негеледе ёзугаар ажылдаавайн турарының дугайында райномунуң бюрозунга чамдык фактылар илерээн. Эң ылаңгыя чаш хураганнерның стоматит дээрэ аарыы. «Алдан-Маадыр» биле «Сут-Хөл» совхозтарда инжинөөйүнду аарыг хураганнар бар. Өлөгн малдарны ой-шаанда шинчип, түңнел үндүрбес таварылгалар база бар. Малдың даван-даа тастап турар.

Ниитизи-биле районда малдың баш сены эрткен чылдаазындан ээрээш, а олуп-хораары көвей боол турар.

Чес-Булуң бригадазында чамдык аалдарга чоруурга, өөрүнден ажыглаваш, азырап турар хойлар бар. Чем барыэки-дир. Оларның быгын-чарында дүк чок, тас. Арганының демдээ ол. Дүгү чүгле сиртинде чонак ышкаш чүве арткан болуур чорду. Дүк планын күүседирде ам канчаарыл?

Чаңгыс сөс-биле чугаалаарга, районнуң мал кыштаглаашкынында шыңгыы четпестер бар.

Тургустунуп келген байдалдың шыңгыызын көргеш, чамдык малчыннар боттары безин таныш-көрүштеринден сигенниидаа тыптыныл-ла турар. Ынчалза-даа бо бүгү шупту озалдаан хемчеглер-дир. Ам канчаар, ынчаар-даа болза, аргазын-на керегээр. Ам бир сеткилге эки үүл —хар эрин, одарлар ажыттыныл турар.

С. ХЕРТЕК.
(«Шынның» корр.)

«РСФСР-ниң алдарлыг артизи» хүндүлүг атты В. С. Намактаевке тыпсыр дуганыңда

РСФСР-НИҢ ДЭЭДИ СОВЕДИНИҢ ПРЕЗИДИУМУНУҢ

ЧАРЛЫЫ

Совет үрен үүл талазы-биле ачы-завыязы дээш «РСФСР-ниң алдарлыг артизи» хүндүлүг атты тыпсыры болза:

Виталий Семенович **Намактаевке** —Тываның ырының болгаш танцының «Саян» ансамбліниң үрен үүл удуртукчузу.

РСФСР-ниң Дээди Совединиң Президиумунуң Даргазы **В. ОРЛОВ.**

РСФСР-ниң Дээди Совединиң Президиумунуң Секретары **С. ЧИСТОПЛЯСОВ.**

Москва. 1988 чылдың март 14.

◆ **ЛЕЙПЦИГ.** Чаңчыл ёзугаар бо хоорайга час сайында ажыттынар делегей ярмарказында делгээн совет экспозиция үлүг сонуургалды болдуруп турар. Бо чылгы совет экспозициязы Совет Эвилелиниң электроннка болгаш электротехника үлетпүрүнге турасхааткан. Ярмаркага келген дашткы чурттарның делегацилары «Авиаэкспорт» дашткы садыг каттыжыышкынының делгелгезинге үр доктаап турар. Ында «Ил-96», «ТУ-204» болгаш хамааты ужар үүлдүң оске-даа самолёттарын делгээн.

◆ **ВЕНА.** Европа диптың Атлантикадан Уралга чедир чөпсектиг күштерни болгаш анаа боо-чөпсектиг кызырар дуганыында чугаалажыышкынарның мандадын ажылдап кылыр талазы-биле Варшава Керээзиниң кежигүнү чурттарның болгаш НАТО чурттарының төлээлекчиларының консультациязы катап эгелээн.

◆ **КАБУЛ.** Афганистанның Аныяктарының Демократтыг Организациязының (ААДО) ТК-зының үзелчелиг пленуму болуп эрткен. Афганистанның Улус-Демократтыг партиязының ТК-зының Политбюро кежигүнүнге кандидат, ААДО ТК-ның бирги секретары Фәрид Маздак аңаа кылган илетпелиниге национал эптежилгенниң политиказын боттандырарынга аныяктарның киирип турар салыышкынын онзалап демдеглээн. Хөй партиялыг болгаш каттышкан чазактың байдалдарында аныяктар организациязының ажыл-чорудулгазынга хамаарышкан айтырыгларны база чугаалашкан.

(СЭТА).

ӨГ-БҮЛЕ КЕРЭЭЗИ. БАШТАЙГЫ ТҮҢНЕЛДЕР

СЭКП ТК БАЗА СОВЕТ ЧАЗАК улустуң шалың төлевиринде деңнештирилге системазындан үштүнар, кижиниң күш-чамзыны, кылганы барымдаалап төлөөр, улус ажыл-агыйының бүтүү азыралыңга коллектив, аренд база өг-бүле керээзин нептередир, хууда дузалал ажыл-агыйларны сайзыралдыр, чоннуң ашчем-биле хандырылгазын экижидер талазы-биле соолгу үеде эдээн каш доктаалдарны хүлээп алган болгаш амгы үеде оларны боттандырып турар бис. Экономиканы башкарарының чаа аргазы ажок ажыктыг дээрзин амыдырал бадыткап турар. Бо удаада бистер чүге чаңгыс айтырыгны — өг-бүле керээзинин дугайын чүгаалажып көрээлиптер.

Өг-бүле керээзи көдээге бүдүрүлге харызааларын болгаш күш-ажыл төлевирин сайзырангайжыдарының, ажылдың бүдүрүкчүлүүн бедидеринің, продукциянның бот-үнезин чигедиринің, шынарын экижидеринің эң-не күчүлүг быразы. Чүге дээрге өг-бүле керээзинде миннелдинг (совхозтуң) база кижиниң (кадарчының) негелдеректерели болгаш эргеажыктары бүрүн дүмчүп турар. Бистиң малчынарывыска өг-бүле керээзинин чамдык негелдерин мүрүнүдин бээр-ле туруп келген. Ам ол арга шуут тодаргай, керээ ёзугаар боттанып турар. Кайы-даа тала ол-бо ажылды кылыр бис дээш керээ чарып, ат салган. Ол дээрге юридиктиг документиг-тир. Бо арга-биле чүге чаңгыс өг-бүле эвес, а төрел харызаалыг кижилер, азы бот-боодун эки билчир, бот-боду бүзүрежир кижилер базып чаңгыс кодаага ажылдап болур.

Бисте ам хойжулар эрги ёзу-биле ажылдаарындан, млакшы ажыл төлевирининг деңнештирилгезинге шат хөлүү калган.

Тываның хой ажылында чаа арга — өг-бүле керээзинин дугайында кыска медээлер республика солуунарынга элээн каш чыл мурнуңда кестүп келген. Муркакчы малчынар ол идепиниң ажыктыын дораан билдиг, амыдыралга ажыглап эгелээн. Оон мындыг болганының бир чылдагааны болза, өг-бүле керээзинин үндезинин малчынарга шагда-ла турган.

— Бо ажылдан келген чылдарымда чиге шарын дүктүг хой малдаштың, плаздан ажыр дыка хөй дүктү, хураганны, колхозка-даа, совхозка-даа берип келдим. Доктаалын каам шаа-биле шалыя ап чордум. Бир эвес өг-бүле керээзи шагда-ла, ажылдан эгелээн үемде турган болза, акшаны-даа «шоодайлап» ап чоруур турган боор мен» — деп, Тес-Хемде «Чодураа» совхозтуң сураглыг хойжузу И. Данзурун чугаалаан.

Бии-Хем районнуң «Саян» совхозтуң Сесерлиг салбырында ортумак кыргызтуг дыка хой хойжулар 1987 чылда өг-бүле керээзи-биле ажылдаан, ам мурнакчыларның одуругунче киргем. Оларның бирээзин Владимир Маады эрткен чылдың түнелги-биле немелде төлевирге 1884 рубльди алган, бир центнер хой ъдыын бүдүрериниң 173 рубльди камнап алган. Черле ол мынаан ол салбырда керээлиг сес өг-бүлеге каттышкаш 2256 рубльди немей төлээн, бир центнер хой ъдыын бүдүрериниң ниити камнагалыг болган. Керээ-биле ажылдап турар өг-бүленің айта ажыл төлевири ортумаа-биле 312-ден 504 рубль чедип турар, ол мынаан немелде продукция дээш 3751 рубльден 6057 рубль чедир немелде төлевирлиг болгулаан. Моон алгаш көөрге, өг-бүле керээзинин совхозка база малчынның бодунга-даа ажыктыг ийдем-дир. Бо тавырылгада кижи ёзулуг-да соңгаар кандыг хемчеглер алдынары билдинмес.

Хоорайның прокуроору П. М. Судеркин күш-ажылчы коллективтер-биле шөолуг ажыл чорутпайн турарын чөөттүү-биле шүүгмүүлээн. «Каа-Хем» хемүр-дөш разрези найысылалдың улуг будуүрүлгелериниң бирээзин, адаа прокуратураның төлээлекчилери сөөлгү беш чылда келгээнин разрезте машинист М. К. Бергер санаалыңга чугаалаан. Прокурорну, прокуратураның ажылдакчыларын хоорайның дыка хөй будуүрүлгелериниң ажылчыннары, организациаларның албан-авакчылары танывас болуп турар. Ол болза күш-ажылчы коллективтер, ажылчы чоннибиле бир демниг эвес, харылзаа кошкак ажылдап турарының керечизин дээрзин пленумга айыткан. Прокурор хайгааралының кошкаан, үндүрген доктаал-шиитпирлериниң күүселдезиниң дыка-лдаан чыыдгы чорутпайн турарын база демдеглээн.

Хооркүүскомнуң иштики херектер кылдызының начальныгы В. П. Ивановтуң онаашкан ажылын четпес удуртуп турарын пленумга шыңгыы шүгүмүүлээн. Найысылалда кемнерек үүлгедир, корум-чүрүм үрээр чоруктер-биле, арагалавашкын болгаш алкоголизм-биле, наркомания-биле демисселди чорудуп турзаа-даа, дээштүн чавыс болуп артпышаан. Сөөлгү үеде аар кем-керек үүлгедири хоорайда кевүдел турар. Бо болза кылдыстың начальныгы В. П. Ивановтуң даандырган ажылгеректи эчизинге чедир күүседири-биле ажылының чаа стилиң, аргаларын дилеп, тывар хемчеглерни албаанындан, кадрлардан негелдеңи кошкатканындан болганын пленумга айыткан.

СЭКП обкомунуң секретары А. К. Канзай пленумнуң ажылына киржип, чүве чугаалаан. Кызыл хоорайда кем-керек үүлгедир, корум-чүрүм үрээр чоруктарны республикада эң-не хөй болуп турарындыг болганда, прокуратурадан, хооркүүскомнуң иштики херектер кылдызындан ажылының стилиң, арга-методтарын үндезинге-биле эдээ тургузарының чугулазын ол айыткан. Оон-биле чергелештир административтиг органнарның ажылында дүжүүметсиг, харылзаалга чок, саазын шөөлүүлээр, чон үнүүге дыңнангыр эвес чоруктарны чайладырын чугулаан керген.

Социалистиг хөөлүү-дүрүмү, хөй-ниитиниң корум-чүрүмну быжыглаар, кемнерек үүлгедингижиннерибиле демисселди күштелдирер талазы-биле партия организациаларының сорулгаларынга А. К. Канзай доктаалган.

Пленум чугаалажкан айтырыг талазы-биле доктаалдың үүлээп алган.

Партийжи амыдырал

САЛЫЫШКЫНЫ КАЙЫ ХИРЕЛ?

СЭКП Кызыл хооркомунуң пленумундан

Партия Кызыл хооркомунуң эдээчелиг пленуму болуп эрткен. Социалистиг хөөлүү-дүрүмүү, хөй-ниитиниң корум-чүрүмүн быжыглаар, нем-керек үүлгединишкинибиле демисселди күштелдирер талазы-биле партияның XXVII съездиниң шиитпирлерин болгаш СЭКП-ниң Уставының негелделерин күүседип турарының дугайында партия Кызыл хооркомунуң кежигүннери хоорай прокуроору П. М. Судеркинниң, хооркүүскомнуң иштики херектер кылдызының начальныгы В. П. Ивановтуң отчёттарын ажаа дыңнап чугаалашкан.

Найысылалдың партия, совет, профсоюзтар, комсомол болгаш өске-даа хөй-ниити организациларының-биле кады хооллу-дүрүмү, хөй-ниитиниң корум-чүрүмүн быжыглаарынче, кем-керек үүлгедир чорук-биле демисселди күштелдиреринче угланган эдээн ажылдарны кылып чоруткаын П. М. Судеркин биле В. П. Ивановтуң отчёттарынга чугаалаан. Оон түнелинде хоорайның административтиг органнарының ажыл-чорудулгазы идепкейжип турар. Кем-керек үүлгедир, корум-чүрүм үрээр чоруктар, арагалавашкынга, алкоголизмге, наркоманияга удур демисселди күштелдиреринің хемчеглерин чорудуп турар.

СЭКП хооркомунуң кежигүннери П. М. Судеркинниң, В. П. Ивановтуң ажыл-чорудулгазынга, удуртуп турар коллективтериниң эде тургустунуушкунуга олардың хууда киирип турар салыышкынынга партийжи аналитиг пленум берген. Хоорай прокуратуразының, хооркүүскомнуң иштики херектер кылдызының удуртукчуларының ажылының стилин, арга-методторын сайзырангайжыдар, эде тургузар дээш кандыг тодаргай хемчеглерни ап турарын, бо коллективтерде сөөлгү үеде чаа чүү кылдыгланын отчёттарынга чугаалаваан. Оң ышкаш хоорай прокуратуразының, хооркүүскомнуң иштики херектер кылдызының ажылдакчыларының ажылын эдээ тургузар, чаа ёзу-биле ажылдаар дээш болдунар-ла чүүлдерни кылып турар, бо чугула херекке прокурор, кылдыстың начальныгы хууда кандыг салыышкынын, үлүүн киирип турарны билдинмес болган.

Пленумга саналга бергеннер СЭКП хооркомунуң ийи кежигүнүнүң отчёдун шүгүмчуленчи ёзу-биле чугаалажып керген. П. М. Судеркин, В. П. Иванов боттарының харыылап турар чугула участоктарында эде тургустунуушкунну оожум боттандырып, боттарының хууда салыышкынын ам-даа эдээш киирип турар деп түнелди үндүрген. Ону оларның ажылында четпестер долузу-биле бадыткап турарын айыткан.

«Тыва тудуг» трестиң эргелекчизи И. К. Гнездилов сөөлгү бергеш, хоорайның прокуроруну, иштики херектер кылдызының начальныгы четпес ажылдап турарын шүгүмчүлээн. Кем-керек үүлгедир чорук чудулаваан турары административтиг органнарның кошкаан, негелдеге чедир ажылдаваан келгенинден бадыткалы, ылаңгыя бо ийи удуртукчу социалистиг хөөлүү-дүрүмиү, хөй-ниитиниң корум-чүрүмүн быжыглаар, жижидер дээш чүү кылганы, боттары кандыг хууда салыышкынын кииргени, моон соңгаар кандыг хемчеглер алдынары билдинмес.

Хоорайның прокуроору П. М. Судеркин күш-ажылчы коллективтер-биле шөолуг ажыл чорутпайн турарын чөөттүү-биле шүгүмчүлээн, «Каа-Хем» хемүр-дөш разрези найысылалдың улуг будуүрүлгелериниң бирээзин, адаа прокуратураның төлээлекчилери сөөлгү беш чылда келгээнин разрезте машинист М. К. Бергер санаалыңга чугаалаан. Прокурорну, прокуратураның ажылдакчыларын хоорайның дыка хөй будуүрүлгелериниң ажылчыннары, организациаларның албан-авакчылары танывас болуп турар. Ол болза күш-ажылчы коллективтер, ажылчы чоннибиле бир демниг эвес, харылзаа кошкак ажылдап турарының керечизин дээрзин пленумга айыткан. Прокурор хайгааралының кошкаан, үндүрген доктаал-шиитпирлериниң күүселдезиниң дыка-лдаан чыыдгы чорутпайн турарын база демдеглээн.

Хооркүүскомнуң иштики херектер кылдызының начальныгы В. П. Ивановтуң онаашкан ажылын четпес удуртуп турарын пленумга шыңгыы шүгүмчүлээн. Найысылалда кемнерек үүлгедир, корум-чүрүм үрээр чоруктер-биле, арагалавашкын болгаш алкоголизм-биле, наркомания-биле демисселди чорудуп турзаа-даа, дээштүн чавыс болуп артпышаан. Сөөлгү үеде аар кем-керек үүлгедири хоорайда кевүдел турар. Бо болза кылдыстың начальныгы В. П. Ивановтуң даандырган ажылгеректи эчизинге чедир күүседири-биле ажылының чаа стилиң, аргаларын дилеп, тывар хемчеглерни албаанындан, кадрлардан негелдеңи кошкатканындан болганын пленумга айыткан.

СЭКП обкомунуң секретары А. К. Канзай пленумнуң ажылына киржип, чүве чугаалаан. Кызыл хоорайда кем-керек үүлгедир, корум-чүрүм үрээр чоруктар республикада эң-не хөй болуп турарындыг болганда, прокуратурадан, хооркүүскомнуң иштики херектер кылдызындан ажылының стилиң, арга-методтарын үндезинге-биле эдээ тургузарының чугулазын ол айыткан. Оон-биле чергелештир административтиг органнарның ажылында дүжүүметсиг, харылзаалга чок, саазын шөөлүүлээр, чон үнүүге дыңнангыр эвес чоруктарны чайладырын чугулаан керген.

Социалистиг хөөлүү-дүрүмү, хөй-ниитиниң корум-чүрүмну быжыглаар, кемнерек үүлгедингижиннерибиле демисселди күштелдирер талазы-биле партия организациаларының сорулгаларынга А. К. Канзай доктаалган.

Пленум чугаалажкан айтырыг талазы-биле доктаалдың үүлээп алган.

ЛЕНИНЧИ ИДЕЯЛАРНЫҢ ҮНДЕЗИНИНГЕ

«ССРЭ-ге кооперацияның дугайында» Хөөлүү төлевилелиин бүгү улустуң чугаалажып көөрү эгелээн. Ында бистиң чуртувускаа социализм тургузуушкунуңуң амгы үе-чадазынга таварыштыр кооперацияның дугайында ленинчи идеяларны хөгжүдеринге үндезилээнин, кооперативтериң ажыл-чорудулгазының экономиктиг, организастыг болгаш эрге талазы-биле байдалдарын тодаргаан. Ямзы-бүрү боданарының калбаа-биле, демократтыг ёзу-биле деңнештирип көргенинден соонда ол документтиң шуут хүлээп алыр.

Оон чамдык идеяларын болгаш чүүлдерин тайылбырлап бээрин Совет Эвилелиниң Телеграф Агентилелиниден дилеп турар. Кедээ ажыл-агыйлың эртемнериниң В. И. Ленин аттыг Бүгү-эвилел академиязының академигги В. Тихонов-биле СЭТА-ның корреспондентизин В. Самлаковтуң үш беседазында эң-не хөй таварыжып турар айтырыглар киргеш.

«ОЛ — СОЦИАЛИЗМ ТУРГУЗУУ-ДУР»

— СЭКП ТК-ның Политбюрозунуң туралыңга үр үеннин иштинде кооперациялыг роон болгаш ужур-дузазын кудуладып келгенин, а оон ажыл-чорудулгазын ноолдуунда аграр сектору-биле болгаш кедээниң чурттакчыларын садыг хандырылгазы-биле керек чок черге кызыгаарлаваның демдеглээн: Владимир Александрович, ындыг чорук чүү чүвеге кадырып келген деп санаар сиңер!

— Ону сайгарып көөрүн ораладажырының мурнунда мен мынча деп чугаалаар мен: бистиң чуртувуста кооперация шимчээшкинин «кандыг-бир чаа чүүл эвес-тир. Революция мурнундагы Россияга коңчуг хөй санныг кооперативтер турган. Сержат, кендир, өске-даа продуктулар бүдүрер талазы-биле улуг эштежилгелер турганы билдингир. Оларның кылыгларын дөш-тыны рынокче база үндүрүп турган. Кооперативтерни эргелеп башкарарының, оларны капиталистиг монополиялар-ның, чагырыкчы бюрокративтиг аппаратының дүжүүлгазы база бер турган. 30 чылдарда болгаш оон соонда чылдарда кооператив шимчээшкинин эң-не күштүг талаларының бирээзин — хөдээ чоннарын садыг хандырылгазын — ол ышкаш улустуң үгаанныг ыйыышкынындан камгаларының дүжүүлгазы база бер турган. 30 чылдарда болгаш оон соонда чылдарда кооператив шимчээшкинин эң-не күштүг талаларының бирээзин — хөдээ чоннарын садыг хандырылгазын — ол ышкаш улустуң үгаанныг ыйыышкынындан камгаларының дүжүүлгазы база бер турган. Тиилээн социализмниң байдалында, будуүрүлгениң шиитпирлиг чепсек-херекселдерин пролетариаттың ролунга шилчип киргени-биле оон чугаалаан турганы-биле алырга, «чижээ садыгдал кылдыр бистиң мурнунда тоовайн турганывыс» кооперация долу социалистиг ниитилеңди тургузарынга бүгүле эргежок чугула чүүлдерни тургузар деп түнелди үндүрген. Социализм хөгжүлдезинин ынче-чергези-биле кооперативтер кижилерниң күш-ажылын ниитилештирериниң социалистиг хевири болу бээр. Оон-биле кады күш-ажылчы ажыл-чорудулганы организастап чорударынга ёзулуг демократтыг эгелер хевээр артып калыр Ленин ынчаар бодап чораан.**

— Будуүрүлгениң чепсек-херекселдеринге хөй-ниитиниң социалистиг өөрүшкү кодаг турарының байдалында кооперацияның ажыл-агыйлың социалистиг хевири болур дээр дугайында бодаңды коңчуг тодаргайы-биле турганы таварыга эвес-ле болгай. Тиилээн социализмниң байдалында, будуүрүлгениң шиитпирлиг чепсек-херекселдерин пролетариаттың ролунга шилчип киргени-биле оон чугаалаан турганы-биле алырга, «чижээ садыгдал кылдыр бистиң мурнунда тоовайн турганывыс» кооперация долу социалистиг ниитилеңди тургузарынга бүгүле эргежок чугула чүүлдерни тургузар деп түнелди үндүрген. Социализм хөгжүлдезинин ынче-чергези-биле кооперативтер кижилерниң күш-ажылын ниитилештирериниң социалистиг хевири болу бээр. Оон-биле кады күш-ажылчы ажыл-чорудулганы организастап чорударынга ёзулуг демократтыг эгелер хевээр артып калыр Ленин ынчаар бодап чораан.

— Будуүрүлгениң чепсек-херекселдеринге хөй-ниитиниң социалистиг өөрүшкү кодаг турарының байдалында кооперацияның ажыл-агыйлың социалистиг хевири болур дээр дугайында бодаңды коңчуг тодаргайы-биле турганы таварыга эвес-ле болгай. Тиилээн социализмниң байдалында, будуүрүлгениң шиитпирлиг чепсек-херекселдерин пролетариаттың ролунга шилчип киргени-биле оон чугаалаан турганы-биле алырга, «чижээ садыгдал кылдыр бистиң мурнунда тоовайн турганывыс» кооперация долу социалистиг ниитилеңди тургузарынга бүгүле эргежок чугула чүүлдерни тургузар деп түнелди үндүрген. Социализм хөгжүлдезинин ынче-чергези-биле кооперативтер кижилерниң күш-ажылын ниитилештирериниң социалистиг хевири болу бээр. Оон-биле кады күш-ажылчы ажыл-чорудулганы организастап чорударынга ёзулуг демократтыг эгелер хевээр артып калыр Ленин ынчаар бодап чораан.

— Ылап-ла ындыг. Амыдыралының сөөлгү чылдарында Владимир Ильичиниң Россияга кооперативтерниң ажыл чорудулгазын ынчаргейлиг-биле сайгарып көрүп турганы бодумуң ажыл-агыйының ажыл-херектерин эргелеп башкарарындан олар хоорук ырак турганнар. Алыс утказыбиле алырга, олар «кооператорлардан хелезиленникчи ажылдакчылар» болу берген.

— Оон-биле кады ынчуг эки экономиктиг көргүүзүлерлиг, хөй санныг колхозтарыны билир бис. Ол кызыгаарлаашкынныар оларга сайдар чедирбээн-ле болгай!

— Ындыг ажыл-агыйлар демократтыг кооперативтиг эгелерни кандыг-бир аргебиле камгалап ап шыдапкенниңдан олар көрүнекиниң кандыг-даа «кодаг» ажыл-агыйбудуүрүлгезиниңден экономика талазы-биле күчүлүг, дүргеп хөгжүп турар деп бодаар мен. Ынчалза-даа олар ындыг дуржулганың чүгле бир кезектери, Хөөлүүнүң чаа телевилелин ажылдап турган бис оларны камыктың мурнунда ажыглаан бис.

— Бөгүн чүртте 14 муң ажыг кооперативтер ажылдап турар, оларның хөй кезии партияның XXVII съездиниң соонда кооперацияның ажыз-бүрү хевирлерин деткиир дугайында чазактың шиитпирлериниң соонда тургустунуп келген. Оларның чедиишкиннерин көрген бе!

**— Чугаажок. Амгы үеде кооперацияның шапкын хөгжүлдези — улам-на өзүп турар темпилер-биле чүртте чоруп турар демократчыдыле чорудулгазының түнелиндоб

Арага ишпес чорук — амыдыралдың негелдези

ЧЕТПЕС АЖЫЛДЫҢ УРЖУКТАРЫ

Арага ишпес чорук дээш демиселдиң Бүгү-эвилел эки тура инитилелиниң Тыва республика чөвүлелиниң отчёт-соңгуналаачыл конференцивизи эрткен субботада СЭКП обкомунуң Политиктиг чырыдыышкын бажыңынга болуп эрткен.

Арагалаар чорук-биле демиселди күштелдирер, корум-чүрүмүу бызыглаар, амыдыралдың кадык-чаагай хевирин тургузар талазы-биле чамдык хемчегларни чер-черде ап чорудуп турарын ажа демдеглээн. Ол бүгү ажыл шагыйың чидиргилерин кызырарынга, күш-ажылдың сагыйга-чүрүмүн, инитиниң корум-чүрүмүн бызыглаарынга идигин берип турар. Амыдыралдың арага ишпес хевирин күш-ажылчы коллективтерде улам бызыгып турар.

Республикага вино-водка кылыгларын садарын чүрумчүдер талазы-биле ажыл уламчылап турар. 1985 чыл-биле деңнээргe, эзиртир суксуннарны 1987 чылда сатканы ийи катап эвээжээн. Бараан салыргазында оон деңзингүүрү дыка кызырылган. Аъш-чем болгаш үлетпүр барааннарын садар, чонның хереглеп барааннарын будуреринге көвүдедир база чонга ортектиг ачы-дуза чедирерин калбартыр талазы-биле хемчегларни чорудуп турар. Эзиртпес суксуннарны будуруп үндүрери 18,7 хуу өскен. Ол-ла үениң дургузунда, сад болгаш огород туда берген ак-бүлелерниң саны бир муң чартык кылдыр көвүдээн.

Эрткен чылда кем-херек үүлгедир чорук 7,7 хуу, арага ижип алгаш кем-херек үүлгедири 2,9 хуу, а назы четпээннерниң аразында кем-херек үүлгедири 49,5 хуу кызырылган.

Арага ишпес чорук дээш демиселдиң комиссиялары будуүлелерде, албан черлеринде болгаш организацияларда тургустуунган болгаш ажылын чорудуп турар. Арага ишпес чорук дээш эки тура инитилелиниң 600 эге организациязында 158000 кежигүн бактаап турар. Оларның аразында СЭКП кежигүнү, партия, совет ажылдакчылар 2972, комсомолчу 4348, ажылчын 5757, херээжең 8587 кижи.

Ынчалза-даа дыка ой партия, күрүне, ажыл-агый болгаш хей-ниитиг организацияларының арагалаашкын база оон-биле холбашкан багай үүлдер-биле демиселди сөөлгү үеде оранчок кошкаткан. Арага ижип алгаш хей-ниитиг черлерине кестүр тевээлгелер удаа-дараалаан. 1987 чылда 10 муң эвре кижини медицинаның эзиритер сергедир черлерине чедирген, 175 кижини эмнелге-күш-ажыл профилактарийлеринче чоруткан, 5412 кижини хей-ниитиг черлерине эзирит чораана дээш торгаан. Бүгү оскыл-ондактарның 36 хуузун, 1986 чыл-биле деңнээргe, 8,5 хуу хей, арага ижип алгаш транспортту башкарып чораан човаачылар болдурган.

Аал-оранынга арагалаары, брага кылыры шыңгыы байдалды тургуза берген. Бажыңга кылып белеткээн эзиртпир суксуннарны кылып турарының 1413 тевээлгелээ эрткен чылын илередип тыпкан, ону тып кылырының 180 хереселиин хавырган. Ол дээш кезекче харыысалгазын 323 кижиге, административтиг харыысалганы 1090 кижиге үүлээткен. Арага орнунга хоран холумактыг үүлдерни ишкен 789 кижини эзиритер сергедир черге 1987 чылда чедирген, хоран толумактыг эзиртпир үүлдер ажыглаанындан 64 кижи хоранналган, оларның 33-ү амы-тынындан чарылган.

Арагалаашкынны болгаш алкоголизмни когум үзер талазы-биле чорудуп келген ажылын арага ишпес чорук дээш демиселдиң Кызыл хоорайда, Барыын-Хемчикте, Каа-Хемде, Өвүрде, Улуг-Хемде эки тура инитилелериниң эге организациялары оранчок сулаадыпкан. Арага ишпес чорук дээш демиселдиң Кызыл хоорайда инитилелдиң харыысалгалыг секретары И. А. Ильинниң конференцизига саналындан алырга, майысылалдың будуүлелеринде, организацияларында чүгле 77 эге организация бар. Тудугда, транспортта, инитиниң чемненилге трезинде, дээди, түскай ортумак өөредилге черлеринде инитилелдиң организациялары ам-даа тургустунмаан. Даараныга фабриказының Красноярскиниң политехниктиг институдунуң Кызылда филиалының удуртукчулары арага ишпес чорук дээш демиселдиң эки тура инитилелиниң эге организациязының ужуг-дузазы чок деп саналп, арагалаар чорунгар-биле демиселди хепекке албайн турар.

Комсомол обкомунуң бирги секретары В. А. Комергин ВЛКСМ обкомунуң аппаратының коллективи арага садып алыр талонну албас деп чарлап турган, ынчалза-даа коллективте бежен ийи кижи арага садып алыр талонну бо чылдың бирги кварталда долузубиле алган. Аас кырында чүүдээ аазаарынга белеп, ынчалза-даа эткен сөзүн боттуг ажыл-ишкерлер-биле көргүспейн турар удуртукчулар-биле ажылды эки тура инитилели чүгле келген. СЭКП Каа-Хем райкомунуң бирги секретары В. А. Бакулин эки тура инитилелиниң ужуг-дузазын херекке шоолуг албайн турар. Ол ышкаш шын эвес туруштерниң бар болуп турарындан чамдык районнарда инитилелдерниң хостактакы ажылдакчыларының ажылдаар черлери безин чок болуп турар.

Эрзин, Сүт-Хөл, Бай-Тайга болгаш өске-даа районнардан келген төлээлер арага ишпес чорук дээш демиселдиң күш-ажылчы коллективтерде кайы хире чоруп турарынга доктаап, боттарының саналдарынга чедир шинтирлеттинмейн турар айтырыгларже кичээнгейни углаан. Эрзин районда элээн каш эге организацияларны тургускан. Ынчалза-даа оон кежигүнниринің бир кезии арагалаар чаңчылыш хевээр арттырып турар. 1987 чылдың ийиги чартыынга арагалаар чорук өскен, оон түңнелинде багай үүлдер болуп турар. Арагалаар чорукторның үржуундан кем-херек үүлгедири ийи катап өскен. Ол ышкаш таарымча чок байдалдар өске-даа районнарда артып турар.

Наркотиктер хереглээр чорук, ыладгыг аныяктарның назы четпестеринің оргузунда республикада дүвүренчиг болуп артпышаан. Кижилерниң садыынга онза хоралыг ол чорук-биле демиселди чер-черде кошкак чорудуп турар.

Арага аарыындан хоочурап аараан кижилерни эмнээр талазы-биле наркология албан черлериниң ажылының деңнели чогуур негелдеге ам-даа четпес. Кызыл хоорайда, Бии-Хемде, Тандыда, Чөөн-Хемиште болгаш өске-даа черлерде ол аарыгдан аараан кижилерниң саны өзүп турар. Ынчалза-даа арага ишпес чорук дээш демиселдиң бүгү-эвилел эки тура инитилелиниң Тыва республика чөвүлели, оон даргазы О. Х. Ондар, чөвүлелдиң даргазының оралакчызы С. А. Хрипунов, харыысалгалыг секретары К. Б. Юмбуу арага ишпес чорук дээш демиселди бүгү тапа-биле калбартыр ажылды чедир чорутпаан.

Эзиртпир суксуннар ижерине сундулуг кижилер-биле тус-тус айыы-биле ажыл күш-ажылчы коллективтерде кошкан тургустунган. Арагалаашкын, күрүнеиниң болгаш күш-ажылдың сагыйга-чурумунуң үрээшкиннери-биле демиселге бызыг турушту будуүлгениң чамдык удуртучулары, профзавилел болгаш комсомол организациялары, улусчу контрольдуң органнары тургузуп албаан. Арага ишпес чорук дээш демиселдиң эки тура инитилелиниң эге организациязының ам-даа бо байдал-биле эптежип артпышаан. Бажыңга арагалаар, эзиртпир суксуннар кылыр чоруктарга удур демиселге хей-ниитиниң күжү мобилизастатынмайн турар. Хостуг үеним чөптүг ажыгларының айтырыы кичээнгейден дашкаар болуп турар. Культура албан черлериниң болгаш спорт дериглеринің ажыглалы ам-даа долу эвес.

Тыва АССР-ниң Министрлер Чөвүлелиниң Даргазының бирги оралакчызы К. А. Маспык-оол конференцивиниң ажылынга киржип, чүве чугаалаан. Конференцияга организастыг айтырыгны чугаалашкан. Арага ишпес чорук дээш демиселдиң бүгү-эвилел эки тура инитилелиниң республика чөвүлелиниң даргазынга Тыва АССР-ниң социал хандырылга министри С. Д. Кировту сөңгээн.

Арапчор ОКСУР.

ЫЯШ БЕЛЕТКЕЛЧИЛЕРИ

«Хемчик» аңныыр-тывыш ажыл-агыйында Сарыг-оол Чамыяҥга удуртукан бригада тудуг ышкын белеткээр керээзин күүседиптиг. Ай санында 290 кубометр ышты белеткээр тургаш, өнөөрьде, февральда планнарын ажыр күүсеткен.

Моторлуг хирээ-биле ыяш кезип турар Владимир Түлүш, трактористер Хүреш-оол Ооржак, Олег Чамыян, чудук кожукчулары Сергей Ондар, Алдын-оол Монгуш хүн норматыын ажыр боттандырып турарлар. Ыяш белеткекчилерин он ийиги беш чылдың үшкү чылының планныг онаалдаларын ажыр күүседир хүлээлгени алган.

Арагачы ДОНГАК.

КЫЗАГДАТКАН

Сөөлгү чылдарда бойдус камгалалының талазы-биле күрүне ужур-дузалыг хемчеглер алдынып келген. Соңгу чүктүң хемнериниң, Байкал, Каспий, Ладога көлдериниң, Азов далайның камгалалынга хей-ниитиг идепкейлиг киржип турар апаргаңы өөрүнчүг. Тайылбыр кылыр дээш-даа эвес, бойдус камгалалының айтырыының чүгулазын айтынсаш, бо материалды бижидим.

Мен борта Успа-Хөл ыйгылаажының дугайында чугаалаксадым. 1984 чылдан эгелеп мында совет-моол экспедиция ажылдап турар. Девискээрниң үнүмүнүң, дириг амытаннарының салым-хуузу мени база дүвүредип чоруур. Шаанда маңаа дамырак суглар, хөлүүгештер хей турган. Машина-техниканың иевүдээни-биле биосфера үрелип бар чыдар. Оруктелган черлерде суг уннары тыптып келген.

Хыырғыыш үнген черлерге кас, өдүрек, аңгыр, дуруяа уе тудар турган. Кара шаар турган күш ам кайнаар дезе бергенил? Ховуларга чээрнеер, тогдактар, чыраа, талдар аразынга элик-үүлбүс өөр-өөр оттап чоруур турду.

Чүгле сиген кезер дээш безин барык бүдүн республикадан бистиинге ажылдап кээп турар. Ол сигенчилерниң өрт үндүрүп тургандыган чыжырганының когу үзүлген. Ажыл-агыйга херектиг ыыгрыышты кезип алырда, угаан-сарыын чок, чүгле алыр дээр сагыштыг хөделимишкиннер бойдуска канчаар-даа аажок улуг когаралды чедирип турар.

Суг куштарының уя тудар черлерин тазарты кезип каапкан. Өрт болган соонда көөрге, чүүргалар карарты хүюктелган чыдар.

Моон мурнунда тараа тарып турган шелдерге саналп четпес турган кастар ам шуут көзүлбестээн. Сөөлгү чылдарда Ак-Чыраа, Амдайгын, Сарыг-Хөл ынчаар ооскe районнардан келген ачылар безин ак-мек кырып турар агарган.

Чеден чылдар төннүүзүнде Успа-Хөлдүң девискээрнинге ишаап хөлдаашкыны эгелээнин оон биосферазынга хоралыг болган. Бичежек хөлчүгештер соглуп эгелээн. Нинтизи-биле шынаа күргап, сиген шөлүү безин ажыглалдан үнүп турар. Өл-шык үндезинни чыраалардың чүгле төжектери арткан. Бо хоозураашкын шуут каранка чарыынчыг.

Ынчангаш бодумнуң чамдык саналдарымны киирдим. Бо бижиттинген чүүл чамдык кижилерниң сеткилинге дээптеп чадавес. Бир талазында бойдустуң бо онзагай черинге ёзулуг ээ херек. «Ак-Чыраа» совхозту тургускан болганда, кодээ Советти база тургусса кандыгыл? Ол бо ажылды холга ап болур. Черниң ажыглалының дугайында сумени Агроүлетпүрүкүлком ажылдап кылза кандыгыл? Күрүне инспекциялары бо девискээрже кичээнгей салыры чугула. Штеттыг ажылдакчылар хөлду каректап хайгаараар болза эки. Мээң бо бодалдарымны Тыва АССР-ниң Министрлер Чөвүлелинге дамчытса кандыгыл?

Черле ынчаш, арга-арыгның, хову-шөлдерниң, тулаашынаалардың ажыглалын хежидып, чер кырынга улуг салдарлыг бойдусту үреп турар чоруктарны доза турар ү келбээн бе? Шак мынчаар чаңнап-чаңнап, сөөлүнде барып аң ховарбээн деп девидел, шүүдеп турарывыс элчок эвеспе?

Александр СЕМИС-ООЛ.

«ЫЯШ КӨРБЭЭН СЕН БЕ?»

Соңунга бижип олурар бо чүүлүмүүң адын мынчаар адаанымда ужур бар чүве, номчукчу. Кижи бойдустуң төлү. Бойдусту камгалаары кижи бүрүзүнүң ыдыктыг үүлгэзи. Ынчангаш бойдус камгалалынга хамаарышкан чүүлүмүү мынчаар адаанымның ужуру мындыг чүве. Тожүүн бойдузүнүң каас-чаражын билбес кижи ховар деп чугаалап болур.

Бистиң районга келген чонбиле кыжын-даа, чайын-даа, аттыг, чадаг Тожүмүүн эзимнерин таныштырып, чежеда катап чоругланам мен. Ам-даа чоруп турар мен. Адаҥы кижилерге черимчүртүмүүн чүрүмалдыг бойдузун таныштырарары мээң хамаатты үүлэзилеп деп санап чоруур мен. Бистиннге келген аалчыларывыстың сонуургавас-ла чүвезин чок. Пөштүг, чойганнарлыг, шинелерлиг, хадыларлыг, чодураалыг черлерге келгенде оон чоруур хөлүү чок, адырылбастап туруп бээрлер. Чойган дөзүнге бергенде, ону куспактап алгаш, оон төнүүзүн, дөртүн шыгаап алгаш туруп бээр. Ыяштың будуун бодунче кончуг камныг ээй тыртказ, бүрүлерин сүйбап-сүйбап, оон ногаан хоюг бүрүзүн шаанга чиир чыттап албаанда сөлбес-даа. Бойдусту өзүлүг үнелеп билир, оон өзүлүг-ле эзлери чон-дур деп магадаар кижи чордум.

Адыр-Кежиг суурдан ырак эвестe Улуг-Арыскан-Ужу дээр ээзэш пөш үнген кезек чер бар. Күзүм тоорун четчир кылдыр быжа бергенде, суур үзүзүнүң тооруктап чиир. Баар чери ол. Тоорун түрең сай чедип чорда, ийи барбажыгажымны эзер кырынга арта салгаш, аттыг чоруп чедe бердим. Агып бадып чыдар кара суг чоогунда чиге суун пөштерге мунуп чораан аъдымны бергай шаап каап, пөштер бажында тооруң көргүлеп бээп турумда, кедээр ырак эвестe улуг-ла даваң үндү. Бо чүү болду? Барып ылавыдап көөр-дүр дээш, багда аъдымны чежип мунуп алгаш, чоруп үнүп кээримге, ийи кижи кайгамчык узун ийи пөштү ужуруп алган. Бажында тооруун бөлөр дээш мекидаа эскерер чай чок турлар.

Бистиң суурнуң улуг мазылыг чурттакчылары-ла-дыр деп танып каан мен. Мындыг чараш, чаагай ийи пөштү каш борбак тооруун чиир дээш ужуруп каанынга хомудаавы:

— Орта силер бе? Бо канчап турарыкар ол? Пөш ужуруп тооруктаар деп чүве кан.

Бистиң ыяш-чаяш улуг-биле дыка кызыдаан. Ынчангаш ыяштың будуун бодунче кончуг камныг ээй тыртказ, бүрүлерин сүйбап-сүйбап, оон ногаан хоюг бүрүзүн шаанга чиир чыттап албаанда сөлбес-даа. Бойдусту өзүлүг үнелеп билир, оон өзүлүг-ле эзлери чон-дур деп магадаар кижи чордум.

Адыр-Кежиг суурдан ырак эвестe Улуг-Арыскан-Ужу дээр ээзэш пөш үнген кезек чер бар. Күзүм тоорун четчир кылдыр быжа бергенде, суур үзүзүнүң тооруктап чиир. Баар чери ол. Тоорун түрең сай чедип чорда, ийи барбажыгажымны эзер кырынга арта салгаш, аттыг чоруп чедe бердим. Агып бадып чыдар кара суг чоогунда чиге суун пөштерге мунуп чораан аъдымны бергай шаап каап, пөштер бажында тооруң көргүлеп бээп турумда, кедээр ырак эвестe улуг-ла даваң үндү. Бо чүү болду? Барып ылавыдап көөр-дүр дээш, багда аъдымны чежип мунуп алгаш, чоруп үнүп кээримге, ийи кижи кайгамчык узун ийи пөштү ужуруп алган. Бажында тооруун бөлөр дээш мекидаа эскерер чай чок турлар.

Бистиң суурнуң улуг мазылыг чурттакчылары-ла-дыр деп танып каан мен. Мындыг чараш, чаагай ийи пөштү каш борбак тооруун чиир дээш ужуруп каанынга хомудаавы:

— Орта силер бе? Бо канчап турарыкар ол? Пөш ужуруп тооруктаар деп чүве кан

Аб 45 **Школа болгаш амыдырал**

Ортумак болгаш дээди школаны эде тургузарын дүргедедиринниң шинтилиргиг негелдези болза, школа херээн организастарының, ленинчи принциптерни улам доргу боттандырары, улус середилгезин эргелеп башкарарының амгы демократтыг структуразын тургузары болур.

(СЭКП ТК-ның февраль Пленумунуң доктаалындан).

РАЙОНОЛАРНЫҢ РОЛЮ УЛУГ

Сөөлгү үеде кижи бүрүзүнүң ажылынга хамаарылгазын амыы-биле чугаалап, пархалгада чырыдып турар апарган. Ылаңгыя районнуң улус середилге киллизинниң ажылдакчыларынга хамаарыштыр, оларның иштинден инспекторлар дугайында хейт-биле бижип турарын эскерер мен, а методистер дугайында материалдар эвээш үнүп турар.

Мен 1979 чылдан эгелеп методистен ажылдап эгелээн мен. Башкы бүрүзүнге чогуур дузаны чедирер деп чүве берге-дее, нарын-дее, ылаңгыя бодунуң эртеми эвес, еске кичээлдер эрттирип турар башкыларга. Районога аргалыг-ла болза улуг башкы, методист-башкы деп аттыг башкылар ажылдаар болза эки. Ынчалза-дее ындыглар тывылбас. Ажылдап чораан үемден эгелеп эскергеним, дараазында чылдагааннардан ындыг башкылар тывылбайн турар: методистерге коммунал дузалар чогундан; улуг-башкы, методист-башкы деп аттар дээш намелде төлевирни дүжүрүп каанындан; башкылар-биле деңнээрге, методистерниң шалыпының эвээжинден; инспекторлар, башкылар 48 хонук дыштанып болза, методистер 36 хонук дыштанырындан. Ынчангаш районо ажылдакчылары чылдың-на хейт-биле солчуп турар. Районоктуң школаларга боттуг дузазы эвээш болурунуң чылдагаанны мында.

Бо чылын бисте инспекторлар, методистер колдуу чаа улус ажылдап эгелээн. Ынчалза-дее ажылывыста кылдынып турар ажылдар болгаш четпестер дугайын бижип корейм. Районда 261 эртем башкызы бар, оларның иштинден 37 башкы эки ажылы дээш чазактың шинналарын алган. Башкыларның арга-дүржүлге солушкан ушуражылга хураттарын эрттирип турар бис. Январь дыштанылгазында семинар-хурал чогуур деңнелге эртеен. Улуг башкылар К. С. Серен-Чимит, Х. Б. Тюлюш, методист-башкылар Е. С. Акша-оол, А. С. Куулар, улус середилгезиниң тергиини А. С. Хертек оларның чогаадыкчы отчеттарын чыыланнар улуу-биле сонуургааннар.

Башкыларга практиктиг дуза чедиреринге районнуң методкаттыжыышкынының удуртулгазының улуг-хүүжү улуг. Оларга тыва дыл башкыларының (удуртукчузу Е. С. Акша-оол), математика башкыларының (удуртукчузу Н. С. Сарыг-оол), эге класс башкыларының (удуртукчузу К. С. Серен-Чимит) болгаш еске-дее каттыжыышкыннар хамаарыжыр. Районга эртемнер айыы-биле эртип турар семинарларның шынарын экижиндиринче инструкциялар улгаттырып турар. Ажык кичээлдерден, класстан-дашкаар ажылдардан өңгүде, ажыл-терекчи оюннарны чорударын практикалап эгелээн. Январь 26-да Тээли ортумак школазынга орус дыл башкыларының семинары солун эртикей. Мында Тээли ортумак школазының башкызы О. С. Хертек «Нарын домактың конструкцияларын-биле ажыл» деп темага кичээлди башкыларның боттарын середилгеер кылып алгаш эрттиргеп. Бо кичээл башкы. бүрүзүнүң мергежилин, билии акыы-аңгыларын деп чүвени коргузуп, бот-боттарындан ажыктыг чүүлдүү хейнү билип ап болур деп чүвени бадыткаан.

Эки дүржүлгени чырыдарыбиле январь туралынга бо чылда аттестация эртип турар, эки ажылдыг башкыларның дугайында материалдарны методиктиг арынналга үндүрүп турар. Чижээлээрге, январь хуралынга Г. С. Демдек «Терээн чуртка ынакшыл» деп теманы орус дыл кичээлдеринге болгаш класстан дашкаар ажылдарынга чорудуп турарының дугайында, улуг башкы Х. Б. Тюлюш тыва дылга класстан дашкаар ажылдарны эрттирип турарының дугайында, улус середилгезиниң тергиини С. Б. Лакпа узаткан хүнүг болукке кичээлдерни болгаш класстан дашкаар ажылдарны эрттирип турарының дугайында материалдарны белеткээн бис.

Бистиң ажылывыста четпестер хөй. Чылдың-на башкылар, кижизидикчилер аттестацияны эртип турар. Аттестация эрттирерининг талазы-биле школа удуртукчуларынга семинарларны кылгылаан, ынчалза-дее ооң түңнели бегай деп чүвени школаларда эртип турар аттестацивлар бадыткап турар. Рекомендация алган башкылар-биле ажыл чогуур деңнелге чедир тургустунмаан, институтче кирер деп рекомендация алган 4 башкы ам-дее кирип шыдаваан. Школаларда башкының ажылын сөөлгү эртеен аттестациядан бо үеге чедир түңневейн турар. Характеристикалар чаңгыс аай. Аттестация эрткен 46 башкының ажылында чаңгыс-дее четпестер чок кылдыр бижип турар. Бир эвес шупту эки ажылдап турар болза, чүге уруглары-выстың биилии кошкегыл, элээди уруглар ортузунда кем-херек үүлгедишкинниери чүге кызырылбайн турарыл?

Тээлиниң № 1, Кара-Хөл, Шуй, Бай-Тал школаларында улуг-башкы, методист-башкы, Тыва АССР-ниң алдарлыг башкызы деп аттарны башкымын үре-түңнелдиг ажылын корбейн, чүгле школага хөй чыл ажылдааны дээш тыпсыр деп түңнелге келгени төлиң негелдезинге шуут таарышпас. Бо башкыларның арасында середилге-кижизидикке тургустунуп келген бергелерни, айтырыгларны шинтилрилээрингe Пленумнуң бо айтырыг талазы-биле үүлээп алган доктаалы улуг мобилизакчы, политиктиг документ болур. Февраль Пленумунуң материалдарын хоорайның ясли-садиктериниң башкылар коллективтеринде середилге эгелээн. Пленумнуң шинтилрилерин амыдырала боттандырар дээш кыпыр ажылывыс хөй. Колла чүве чаштарның кадыкшылын, кижизидилгезин харыылап турар кижизидикчи башкылар, эмчилер, ночалар ажылывысты эде тургустунуушкунның негелдезинге дүүштүр тургузарывыс болур.

Найысылап Кызылда школа назыны четпээн уруглар албан черлериниң бо үеткү байдалын номчукчуларга сонуургадып керейн. Хоорайда 38 ясли-садиктер, 1 уруглар бакыны бар. Оларның 27-зи хооркүүсконмуң улус середилге киллизинге хамаарыжыр, артканнары, аңгы-аңгы албан черлерингe (ведомстволарга) хамаарыжыр. Нинтизи-биле 6750 уруглар ясли-садиктерде хаара түттунган, 103 чаштар уруглар бажыңында азуп турар.

Урулларга ясли-садиктер чедишпезин, долузу-биле хандырып шыдаавайн турар бис. Бо хүннерде нинти оочурда 3122 уруглардың аттары бижиттинген. Ол оочурдан аңгыда хөй уруглардыг өг-бүлелерниң уруглар ының оочурунда 556, башкылар ажы-төлүнүң оочурунда 83, еске-дее чингеелде кордүнген оочурларда 398 чаштар бар. Оочурларда турар уруглардың чартык кезии бир хар четпээн азы чаа хар ажыл чорууп.

1987 чылда оочурга турган 3666 чаштардың 763-ү ясли-садик-биле хандыртынган. Ол дээрге уруглардың 25 хуузун хандырганы-дыр. Хоорайның чаштарын ясли-сад-биле хандырылгазын экижиндер дээр болза, ам-дее биске 280 орунныг 7 ясли-садик керек.

Хоорайда ясли-садик тудуу оожум чорун турар. Эртеен чылдың чүгле Москва областтың гудугжуларының тутказ 320 орунныг седнги ажыглалга кирген. Чаа чылдың январь айда № 34 садинке 100 орунныг немелде тудуг ажыглалга киргеп-дир. Бо чылын бөш дугаар микрорайонга 280 олуттуг ясли-садикти Алтай крайның тудугжулары, 320 орунныг ясли-садикты респотребсоюзтың тудугжулары ажыглалга киирер ужурлуг. А 1989 чылда дөрт ясли-садикти ажыглалга киирери планда кордүнүп турар.

Хоорайда турар 38 ясли-садиктериниң 28-зи тускай төлевилел өзугаар туттунган, артканнары таарыштыр кылган бажыңнарда. Чүгле ийи ясли-садикте эштир чер бар. Тускай телевилел-биле туттунмаан садиктерде чаштарга бүгү-ле таарымчалыг байдалдарны тургузары берге. Чаштар дээрге, чаштар-ла болгай. Олар бистиң кедир үеэвис, нинтиледи-ним, онза дүндүкелдиг, эртелиг кежигүннери-дир. Оларның кадыкшылын быжыглаар, кижизидилгезин середилгезин экижиндерниче угланган практиктиг сорулгаларын СЭКП ТК-ның Пленуму тодаргайы-биле салган.

Бо хүннерде бистиң мурнуусута кандыг бергелер туруп турарыл? Кол бергедеп турар айтырыг кадорлар айтырыы боон турар. Бо хүнде биске 44 тускай эртеминг кижизидикчилер керек. Кижизидикчилерни биске ыям-дее белеткеп бербейн турар. Кызыдың башкы училищезинин школа назыны четпээн уруглар албан черлеринге кижизидикчилер белеткээр салбыры чылдың-на 30 ирге кадрларны доостуруп турар-дее болза, оларны чүгле районнарже чорудуп турар.

Школа назыны четпээн уруглар кижизидикчизи башкы деп дээди эртеминг чүгле дөрт башкы бисте бар. Ортумак школаларга ажылдаар ужурлуг 144 дээди эртеминг башкылар кижизидикчилер ажылдап турар. Чаш уруглар-биле ажылдың методиказын олар боттары середиир ужурга таварыжып турарлар. 64 кижизидикчи башкы ниити ортумак эртеминг. Тускай эртеминг кадрлар биске хөйү-биле негеттинип турары билдингир-дир. Ясли-садиктерге ажылдаар кижизидикчи башкыларны белеткээри Кызылдың башкы училищезин чоокку чылдардан бээр кеэдедир деп турар. Ол үени идеген, манап орар мындыг бис.

База бир берге айтырыг — материал-техниктиг хандырылганың четпези, хереглелерниң чедиг хандыртынмайн турары. Республиканың материал-техниктиг хандырылга талазы-биле нуруне комитединге чаштарга назы-дар айы-биле белүүткерге таарыжыр орундежек стол, сандайларны чагыдып турувуста-ла, чаңгыс аай хемчээлдиг баравннар экээр боор-дур. Ужурунда болза, бир харлыг уруг-биле алды харлыг уругнуң удуур орну, чемненир столу боттарынга таарышкан болур ужурлуг. Гигиеналың негелдези ындыг. Аян-сава аймаа-биле хандырыга база-ла шоолуг эвес.

Школа назыны четпээн уруглар кижизидикчизи эде тургузарынга шаптыктап турар бергелер турбас ужурлуг дээ, СЭКП ТК-ның чаа эртеен Пленуму бодунуң доктаалында ейиткен болгай. Ону боттандырар ужурлуг бис.

Тамара ХРЯПКО,
хоорхүүсконмуң улус середилге киллизинниң школа назыны четпээн уруглар албан черлериниң инспектору.

УРУГЛАРГА УГААДЫР

Школага ниити билиг, күш-ажылчы, ниити культура болгаш мөзүг-шынар белеткеп аныяк кижилерге билдиниң-биле, ниитилелдиң негелделерни барымдаалап профессиялы, күш-ажыл кылыр черниң, середилгезиниң уламчылаарынга оруктуг шинээ алырынга, ниитилеп-политиктиг амыдырала идепкейлиг киржирингe дузалаар түүлгелиг.

(СЭКП ТК-ның февраль Пленумунуң доктаалындан).

Бистиң республикада бот-оруулга-чарыгаже долузу-биле шилчиишкин чорун турар. Ынчангаш керээ-биле ажылдап турар коллективтерниң арга-дүржүлгазын өөренир, оон ужур-утказын кижи бүрүзүнге чедирер ажыл калбарып, теле болгаш радиодамчыдыларга, солуннар арынарыга чаа эрга-методтарның дугайында делгеректиг материалдар чыыттынып турар апарган.

Экономиканы чаа өзу-биле эргелеп башкарары кижи бүрүзүнүң керээ чүве болганда, бо ажылга үстүкү класстарның өөреникчилерин белеткээр чорук черле артык эвес. Чүге дизе бөгүнгү өөреникчилер келир үеде ажылчыннар, язы-бүрү адырның специалыстери-ле болгай. Бо талазы-биле солун кичээлдерни Кызылдың үш дугаар школазының тыва дыл болгаш литература башкызы Ондар Луиза Самундуевна эрттирип эгелээн.

Луиза Самундуевна 8 класстың өөреникчилери-биле фа-культатив кичээлдерин чорудуп турар. Ол кичээлдерни башкы чогаадыкчы езу-биле белеткеп ап, республиканың ажыл-агыйларында чаа чүүлдер-биле сырый холбап турар. Чоокта чаа оон бир ажык кичээлинге Кызыл хоорайның тыва дыл башкылары олурушкаш, бедик үнелелди бергеннер.

Кичээлдиң кыска үткааы мындыг. Өөреникчилерни мал ажыл-агыйының бот-оруулга-чарыгалыг бригадазының кежигүннери болгаш кодээ ажыл-агыйлыг специалистери кылдыр рольдарга хувааланнаан. Уруглар кичээлге республиканың солун, теле болгаш радиодамчыдылганың материалдарын чедимчелиг ажыглап, бот-оруулга-чарыгалыг ээйжу бригаданың ажылының ужур-утказын болгаш амгы үеде оок мурнунда тургустунуп келген шинтилрилеттинмейн турар айтырыгларны бир кичээл шитинде тода ажыдып коргускеннер. Бо кичээл уругларны экономикадаа чаа чүүлдер-биле таныштырып, оларны ажыл-херекчи чоруккa кижизидип турар.

Кичээлдиң түңнелинде чамдык өөреникчилер чайгы дыштанылга үезинде совхозтарга бот-оруулга-чарыгалыг звенолар тургузуп алгаш, ажылдап болур күзелин илереткеннер. Өөреникчилерге ажылчеректи дээрэлээн оюннарны чорудары черле ажыктыг. Экономиканы эргелеп башкарарының чаа ажыктыг аргаларын делгерекгей-биле тайылбырлап турар бо үеде оларның кичээлдердем, солун, сетиүүлден шыдгээдип алган биилиглери чон оруузунга чорудуп турар ниити ажылга база идиг болур. Чүге дээрге школаны доосказ, өөренникчилер ажыл-агыйларга шуут үеэ даяа эвес киржип чеде бээрлер.

Дудда ООРЖАК,
башкылар биилии бединдер институттуң тыва дыл таланы-биле методизи.

Кижи болуп сайзыраарының эң чугула үе-чадазы болгаш оок үлам ыяшты хөгжүлдезин улуг-биле тодаргайаар ындыг чада болур школа назыныга чедир кижизидилгениң системазынче онза кичээлгейни утпаларары негеттинип турар.

(СЭКП ТК-ның февраль Пленумунуң доктаалындан).

УРУГЛАР АЛБАН ЧЕРЛЕРИ

(Кызылда ясли-садик-биле хандырылга кандыгыл?)

«Ортумак болгаш дээди школаның эде тургустунуушкунунуң чоруп турарының болгаш ону боттандырар талазы-биле партияның сорулгаларының дугайында» айтырыгны чугаалаар дээн СЭКП ТК-ның эзэлеглиг Пленумун улуг идегелбиле манап турдувус. Улус середилгезинде, ылаңгыя оок чарылбас кезээ, таваа болуп турар, школа назыны четпээнниң середилге, кижизидилгезинде тургустунуп келген бергелерни, айтырыгларны шинтилрилээрингe Пленумнуң бо айтырыг талазы-биле үүлээп алган доктаалы улуг мобилизакчы, политиктиг документ болур. Февраль Пленумунуң материалдарын хоорайның ясли-садиктериниң башкылар коллективтеринде середилге эгелээн. Пленумнуң шинтилрилерин амыдырала боттандырар дээш кыпыр ажылывыс хөй. Колла чүве чаштарның кадыкшылын, кижизидилгезин харыылап турар кижизидикчи башкылар, эмчилер, ночалар ажылывысты эде тургустунуушкунунуң негелдезинге дүүштүр тургузарывыс болур.

Найысылап Кызылда школа назыны четпээн уруглар албан черлериниң бо үеткү байдалын номчукчуларга сонуургадып керейн. Хоорайда 38 ясли-садиктер, 1 уруглар бакыны бар. Оларның 27-зи хооркүүсконмуң улус середилге киллизинге хамаарыжыр, артканнары, аңгы-аңгы албан черлерингe (ведомстволарга) хамаарыжыр. Нинтизи-биле 6750 уруглар ясли-садиктерде хаара түттунган, 103 чаштар уруглар бажыңында азуп турар.

Урулларга ясли-садиктер чедишпезин, долузу-биле хандырып шыдаавайн турар бис. Бо хүннерде нинти оочурда 3122 уруглардың аттары бижиттинген. Ол оочурдан аңгыда хөй уруглардыг өг-бүлелерниң уруглар ының оочурунда 556, башкылар ажы-төлүнүң оочурунда 83, еске-дее чингеелде кордүнген оочурларда 398 чаштар бар. Оочурларда турар уруглардың чартык кезии бир хар четпээн азы чаа хар ажыл чорууп.

1987 чылда оочурга турган 3666 чаштардың 763-ү ясли-садик-биле хандырытынган. Ол дээрге уруглардың 25 хуузун хандырганы-дыр. Хоорайның чаштарын ясли-сад-биле хандырылгазын экижиндер дээр болза, ам-дее биске 280 орунныг 7 ясли-садик керек.

Хоорайда ясли-садик тудуу оожум чорун турар. Эртеен чылдың чүгле Москва областтың гудугжуларының тутказ 320 орунныг седнги ажыглалга киирген. Чаа чылдың январь айда № 34 садинке 100 орунныг немелде тудуг ажыглалга киирген-дир. Бо чылын бөш дугаар микрорайонга 280 олуттуг ясли-садикти Алтай крайның тудугжулары, 320 орунныг ясли-садикты респотребсоюзтың тудугжулары ажыглалга киирер ужурлуг. А 1989 чылда дөрт ясли-садикти ажыглалга киирери планда кордүнүп турар.

Хоорайда турар 38 ясли-садиктериниң 28-зи тускай төлевилел өзугаар туттунган, артканнары таарыштыр кылган бажыңнарда. Чүге ийи ясли-садикте эштир чер бар. Тускай телевилел-биле туттунмаан садиктерде чаштарга бүгү-ле таарымчалыг байдалдарны тургузары берге. Чаштар дээрге, чаштар-ла болгай. Олар бистиң кедир үеэвис, нинтиледи-ним, онза дүндүкелдиг, эртелиг кежигүннери-дир. Оларның кадыкшылын быжыглаар, кижизидилгезин середилгезин экижиндерниче угланган практиктиг сорулгаларын СЭКП ТК-ның Пленуму тодаргайы-биле салган.

Бо хүннерде бистиң мурнуусута кандыг бергелер туруп турарыл? Кол бергедеп турар айтырыг кадорлар айтырыы боон турар. Бо хүнде биске 44 тускай эртеминг кижизидикчилер керек. Кижизидикчилерни биске ыям-дее белеткеп бербейн турар. Кызылдың башкы училищезинин школа назыны четпээн уруглар албан черлеринге кижизидикчилер белеткээр салбыры чылдың-на 30 ирге кадрларны доостуруп турар-дее болза, оларны чүгле районнарже чорудуп турар.

Школа назыны четпээн уруглар кижизидикчизи башкы деп дээди эртеминг чүгле дөрт башкы бисте бар. Ортумак школаларга ажылдаар ужурлуг 144 дээди эртеминг башкылар кижизидикчилер ажылдап турар. Чаш уруглар-биле ажылдың методиказын олар боттары середиир ужурга таварыжып турарлар. 64 кижизидикчи башкы ниити ортумак эртеминг. Тускай эртеминг кадрлар биске хөйү-биле негеттинип турары билдингир-дир. Ясли-садиктерге ажылдаар кижизидикчи башкыларны белеткээри Кызылдың башкы училищезин чоокку чылдардан бээр кеэдедир деп турар. Ол үени идеген, манап орар мындыг бис.

База бир берге айтырыг — материал-техниктиг хандырылганың четпези, хереглелерниң чедиг хандыртынмайн турары. Республиканың материал-техниктиг хандырылга талазы-биле нуруне комитединге чаштарга назы-дар айы-биле белүүткерге таарыжыр орундежек стол, сандайларны чагыдып турувуста-ла, чаңгыс аай хемчээлдиг баравннар экээр боор-дур. Ужурунда болза, бир харлыг уруг-биле алды харлыг уругнуң удуур орну, чемненир столу боттарынга таарышкан болур ужурлуг. Гигиеналың негелдези ындыг. Аян-сава аймаа-биле хандырыга база-ла шоолуг эвес.

Школа назыны четпээн уруглар кижизидикчизи эде тургузарынга шаптыктап турар бергелер турбас ужурлуг дээ, СЭКП ТК-ның чаа эртеен Пленуму бодунуң доктаалында ейиткен болгай. Ону боттандырар ужурлуг бис.

Тамара ХРЯПКО,
хоорхүүсконмуң улус середилге киллизинниң школа назыны четпээн уруглар албан черлериниң инспектору.

АВГУСТА 50 ХАРЛААР

Аянгаты ортумак школазы Барыын-Хемчик районда баштай тургустунган школаларның бирээзин. 1938 чылдың күскүүр чайын ийи өрээл эге школаны ажыглалга киирген. Баштайгы чылда өөреникчилерни бөлүк сургуулунга өөренип чораан келген Монгуш Мургулчуевна Шыдыраа түүлээп ап, школаны эргелекчилевишаан, чааскаан башкылап эгелээн.

Школага 27 өөреникчи өөренип дирген. Школаның ол үеэги турган бажыннары амгы Аянгаты суурнуң эге таваан салып, төөгүзүнде артып калган. Эге школа турган ол бажың амгы ортумак школаның ажыл-агый склады кылдыр ажыглаттынып турар.

Школа 1966 чылда ортумак билиглиниң аттестаттарын холга алган баштайгы 17 өөреникчизин доостуруп, амыдыралдың оруунче үдээн. Ол 50 чыл иштинде 506 ортумак билиглиг өөреникчиниң доостурган.

Ам школада 30 башкы ажылдап турар. Оларның 17-зи дээди эртеминг, 8-зи тускай ортумак, 5 кижи Кызылдың башкы институдунда бот-өөредилге-биле өөренип турар. Школаның башкылар коллективи СЭКП ТК-ның февраль (1988 ч.) Пленумуна үүлээп алдынган середилге-кижизидилге талазы-биле негелделерининге дүүштүр бодунуң ажылхерээн эде тургузуп, чогаадыкчы өзү-биле ажылдап эгелээн.

Амгы үеде школа август айда 50 харлаарынга белеткенип турар.

Серин-оол ОНДАР.

КАДЫ СҮМЕЛЕЖИР

Бии-Хем районнуң Сесерлиг ортумак школазының коллективинде тус-тус эртемнер ажыы-биле болгаш кижизидикчи башкылар 25 кижи ажылдап турар бис. Школавыс ортумак школа болгандан бээр чүгле ийи дугаар чыл болуп турар. Шупту 186 өөреникчилиг бис. Коллективтиң башкылары школа реформазының негелделеринге дүүштүр өзүп орар сал-галга хамы болгаш быжыг бынгыи бээр дээш кызып турар. Ол сорулга-биле онза кичээлгейни кичээлдик шынарынче, середилге-кижизидилгелиг ажылды организаставарының чаа хевирлерин ажыглап тыварынче угландырып турар. Школавыста чаартыкчы башкыларның арга-сүмелерин кичээлдеринге ажыглап, чогаадыкчы өзу-биле ажылдап турарлар база бар. Ынчалза-дее школаның ажыл-чорудулгазында четпестер хөй. Кабинет системазы чогуур негелдеге дүүшпейн турар. Оон техниктиг дериглези бегий. Уругларның чайгы үеде дыштанылгазы чоп ажыглаттынмайн турар. Күш-ажылдыг болгаш дыштанылганың лагерии, будуруге бригадазы тургустунмаан. Чаа ажылдап кээп турар аныяк-дее база хоочундаа башкыларга бажың-балгат чедиштирбес. Келир середилге чылында школавыска ам-дее 4 башкы керек. Оларны кажа чурттадырыл? Айтырыг дүүтпеннинг.

СЭКП Бии-Хем райкому болгаш районнуң күүсекчи комитеди РАУК-түң ажылын дүргедедип, Сесерлиг суурнуң социал амыдырашын кичээнгейге алыр үези келген боор. Школаның базазы болур «Саян» совхоз хөрээн дузаны чедирип турар.

Мен школада «Өредилге-кижизидилгеге ажылын харыылап турар мен. Мээң ажылымда бар четпестерни ажык сеткил-биле, демократчы өзү-биле хурал-суглаага, мээң арымга чугаалап, а школавыстың ажылында бар четпестерни эдер аргазын кады сүмележип, тып эдерни күзээр мен.

Бо эде тургустунуушкун үезинде демократчыдыганы, ажык чарлыг чорукту калбаа-тып, ак сеткилдиг, кызымак ажылдаар ужурлуг бис.

Анчимаа АРГАН-ООЛ.

ОЛИМПИЙЖИЛЕРНИ ХҮЛЭЭП АЛГАН

Он бешки кышкы Олимпий оюнчарынга чемпион болганнарны болгаш шилээлга чедиргеннерни март 14-те РСФСР-ниң Министрлер Чөвүлелиниң хүлээп алган.

Ол оюнчарга Россия Федерациязының үелүкчөн чораанчарга СЭКП ТК-ниң Политбюро кежигүнү, РСФСР-ниң Министрлер Чөвүлелиниң Даргазы В. И. Воротников байыр чедиргеп. 112 шилээлдээ 92 медальдарны чаалап алгаш команда тиилекти болган РСФСР-ниң атлеттериниң телээлекчилериниге В. И. Воротников байыр чедиргеп, алдарлыг спортунуң алдарыгга чаа-чаа чедишкиннериглиг болурун күзээн.

Олимпий оюнчарының чемпиондары — Екатерина Гордеева, Михаил Девятъяров, Тамара Тихонова, бүгү Олимпий командазының капитаны Вячеслав Фетисов партылаалар үеминде совет кижилерниң сагыш сеткил талазы-биле улуг деткимчелиг коргузуп турганы чугаалады, оларның идегелин шыкыытканынга чоргаарганы-биле турарын илереткеннер.

Хүлээп алымшкынга РСФСР-ниң Дээди Совединиң Президиумунуң Даргазы В. П. Орлов, СЭКП ТК-ның Пропаганда киллизинниң сектор эргелекчизи Б. П. Гончаров, ССРЭ-ниң Курспорт комитединиң даргазы М. В. Грамов, РСФСР-ниң Курспорт комитединиң даргазы В. Г. Смирнов киришкеп.

• • •

Оон-ла хүн Олимпиазының тиилекчилерни ВЦСПС-ке хүлээп алган. Профзавилелдериниң спорт ниитилелдериниң тиилекчилериге ВЦСПС-тиң даргазы С. А. Шалаев байыр чедиргеп.

(СЭТА).

Редактор В. С. ШАРАВИЙ.

Кино

МАРТ 16-ДА

«НАЙЫРАЛ»: «Парама» 9.30, 12.10, 14.50, 17.30, 20.10, бинни залга: «Мультсборник» 10.00, 16.00, «Герцог Боб» 11.20, 12.50, 14.20, 17.20, Клуб друзей кино: «Семь самураев» 18.30 шактарда.

«ПИОНЕР»: Киносборник 9.30, 13.30, «Корона Российской империи или снова неуловимые» 10.50, 14.50, «Джеи Восьмёркин — «американец» 17.30, 20.20 шактарда.

«ВОСТОК»: «Хорошо сидим» 15.00, «Короткое замыкание» 16.40, 18.30, 20.20 шактарда.

Агаар

Республикага бүргеп, өөзүр. Хүндүс 1 градус чылыгдаа 4 градус чедир соор, чамдык районнарга 5—10 градус соок болур. Дүне 18—23 градус соок болур.

Кызылга соңгу-барыын үүктен хаттың дургени секундада 3—8 метр, а чүүтелгеде 9—14 метр чедер. Дүне 18—20 градус, хүндүс 1—3 градус соок болур.

Автоорукгарга кастуру эки. Тайгактаар.

1988 чылдың апрель 9-та Тыва профобличөвүлелдиң пленуму болур. Аңаа эде тургустунуушкунну удуртур талазы-биле профобличөвүлелдиң президиумунуң кылган ажылының дугайында отчетту болгаш профэвилелдерниң эге организациларының ролюн бединдер талазы-биле сорулгаларны чугаалажып көөр. Оон-биле холбаштыр Тыва профобличөвүлел республиканың профэвилел кежигүннерин профобличөвүлелдиң, адырлар обкомнарының, райкомнарның болгаш горкомнарының база профэвилелдерниң эге организациларының ажыл-чорудулгазын экижиндер талазы-биле самалдарны киирерин дилеп турар. Самалдарны дараазында адресче чорудар: **Кызыл хоорай, Кочетов кудумчузу, 30, Тывапрофобличөвүлел.**

Кызылдың Күүгенниң башкы институду бо чылдың марттың 25-26 хүннеринде 14 шактан эгелеп «Ажык эжик» хүннерин эрттирер.

Ол хүннерде институттуң лабораторивларын, дериг-хереңселдерин сонуургап көрүп, ажылы-биле танышып, факультеттерниң деканнары, студентилерни болгаш башкыларын-биле ушуражып болур. Дээди середилге черинге кирер айтырыглар талазы-биле консультацияны ап болур.

Бистиң адресивис: 667000, **Кызыл хоорай, Ленин кудумчузу, 36.**

Хүлээп алыышкын комис. сиязы.

КЫЗЫЛДЫҢ ДААРАНЫЛГА КОМБИНАДЫ пос быжындыларын организацивларга болгаш чурттакчы чонга туда база акша шилчидер хевир-биле садыш турар.

10 см чедир хемчээлдиг бир килограмм быжындының өртээ — 42 коп. 10-дан 20 см чедир — 1 рубль 50 коп., 21-ден 40 см чедир — 2 рубль 40 копеек. Үтүрмек быжындының бир килограммы 42 копеек. Кара, ак болгаш өзүгбүрү өңнерлиг «Экстра» дээр 50 дугаарлыг өзектиг хендирлерни база садыш турар. Полиэтилен запчыгаштың өртээ 2 копеек. Оон өңгүде ажылчын чүүдүлерге илер өөнтерми, демир ытпаларны, синтетикадан кылган өк өргүлларны, деп инопкаларын, даараныр машиналарның артык зепчастарын, пекаларны, кузнега ажыглаар тутказуттарны база садыш турар.

Горнов кудумчузунда 104 дугаарлыг бажыңга даараныла фабрикезының ол чүүлдөөнүн петницца санында 14 шактан 17 шакка чедир седеп.

Айтырыгны 4-14-66 дугаарлыг телефондан биилип ап болур.

ДИРЕКЦИЯ.

Тыва АССР-ниң музыка ниитилели, өредилге черлериниң телазы-биле республиканың эртем-методика кабинединдэ В. В. Андреевтың удуртулгазы-биле улустуң зөгүүм инструментилериниң оркестриниң тургустунганының 100 чылыгга тураскаадыкан улустуң инструментальдыг музыка концертин эрттирер.

Концертче улустуң зөгүүм зерекседелериниң оркестрлери, инструментальдыг ансамбльдер, улустуң болгаш национал зөгүүм зерекседелериниге солистер кирижир.

Концерт уран чүүл училищезинге бо чылдың март 24-те 19 шакта болур.

Тыва АССР-ниң Дээди судунга бедик мергежилдиг машинакчы болгаш очулдуруучу дарый керек.

Айтырыгны дараазында адрестен тодарадыр: **Кызыл хоорай, Комсомольская кудумчузу, 17, телефону — 2-42-76.**

Кызылда ДОСААФ-тың каттышкан техниктиг школазы «Д» категориялыг чолаачыларының курстарынга бижиткеннерни школага март 16-да 18 шакта чедип келгеш, бүрүткедирин дилеп тур. Өредилге 1988 чылдың март 21-де эгелээр.

Тыва АССР-ниң Күш-ажыл талазы-биле күруне комитеди болгаш Кызыл хоорхүүсконмуң күш-ажыл талазы-биле киллизи «Тыва тудуг» трестиң салыырларынга ажылдаарын кузээн кижилерниң организастыг чыыллазын чорудуп турар.

Организастыг чыылда өзүгаар келген чижилерни ажылдадып тура, эвээ-бүрү мергежилдерге өөредир. Чыылда-биле келген кижиге будуруге 200 рубль-диң, оон өг-бүлезиниң кежигүлерге 100 рубльдиң дуза-ламчыдыр төлөп бээр.

Бо чылдың март 19-та 10 шакта № 4 профтехучилищеге доозукчу болуктерниң сургуулдарының ада-иелериниң турааны болур. Ада-иелериниң өзээр албан.

Бистиң адресивис: Кызыл хоорай, Калинин кудумчузу, 1. **Училищениң дирекциязы.**

Телевидение

МАРТ 16-ДА

БИРГИ ПРОГРАММА
МОСКВАДАН

6.30 — «120 минута». 8.35 —«Шерлок Холмстуң база доктор Ватсонның ужуралдары. XX чүс чыл эгелээнде. Урамчечен фильм. 1-2 серивлары. 11.05 — 11.35 — «Үш булуң». Чехословак артистерниң киржилгези-биле музыкалыг дамчыдылга. 15.30 — Медээлер. 15.40 — Эде тургустунуушкун прожектору. 15.50 — «Агроүлетпүрүн ажыл-херээ болгаш сагыш човаашкынынары». 16.30 — «Эким, музыка». 17.15 — Эртем: теория, шенелде, практика. 17.45 — Төрээн крайның аялгалары. 18.00 — «Киржикчилер». Куйбышев области аныяктарның инициативтиг белүктериниң дугайында. 18.45 —Бөгүн делегейде. 19.05 — «Боттуг байдалдар». Телефильм-шинии. Баштайгы көргүзүү. Автору А. Борин. 21.00 — «Үе». 21.35 — Эде тургустунуушкун прожектору. 21.45 — «Кино болгаш көрүкчү». 23.15 — 23.30 — Бөгүн делегейде.

ИЙИГИ ПРОГРАММА
МОСКВАДАН

8.00 — Эртенги гимнастика. 8.15 — Эртем-тайылбырлыг фильм. 8.35; 9.35 — Физика. 8 класс. Н. Е. Жуковский. Авиацияның төгүлдезинге оон ажылдарының үзүр-дузазы. 9.05 —Немец дыл. 10.05 — ОПТУ сургуулдарынга. Астрономия. Планеталар. 10.35; 11.35 — Физика. 6 класс. «Эврика». (Архимедтиң кужу). 11.05 —Немец дыл. 12.05 — «Малинадан кылган араге». Уран-чечен фильм. 13.35 — П. И. Чайковский аттыг делегей конкурстарының лауреаттары. 14.05 — Медээлер. 14.15 — 15.40 — «Арын күүр». 3-кү сериазы. 18.00 — Медээлер. 18.10 — «Ырак-чоок». Телефильмниң баштайгы көргүзүү.

КЫЗЫЛДАН

18.30 — «Спорт». Бокс талазы-биле аныяктарның Бүгү-россия маргылдаазындан репортаж. 19.20 — «Азия төвү». Урамчечен фильм. 13.35 — П. И. Чайковский аттыг делегей конкурстарының лауреаттары. 14.05 — Медээлер. 14.15 — 15.40 — «Арын күүр». 3-кү сериазы. 18.00 — Медээлер. 18.10 — «Ырак-чоок». Телефильмниң баштайгы көргүзүү.

МОСКВАДАН

20.00 — «Темчүктүг удуулар, чаштар!». 20.15 — Британия-биле ужуражышкынныар. Телекөвүрүг — Таллин —Белфаст. 21.00 — «Үе». 21.35 — Эде тургустунуушкун прожектору. 21.45 — Дыштыны фильм экраны. «Кралевоже поезда». 23.05 — Улус музыказының Бүгү-россия декадазы. «Надежда Костикова ырлаар». 23.30 —00.20— Бүгү бомбүгү. Кубок занлекчилериниң кубогу. «Динамо» (Минск) — «Мехелен» (Бельгия).

ҮШКҮ ПРОГРАММА
МОСКВАДАН

18.00 — Медээлер. 18.10 — «Ырак—чоок». Телефильмниң баштайгы көргүзүү. 18.30 — Бистиң үениверметистиң музыказы. 19.30 — Бүгүдеге болгаш кижи бүрүзүнге. «Кооперативтер: моон соңгаар канчаар тегиүүрүл?». 20.00 — 20.15 — «Темчүктүг удуулар, чаштар!».

Адресивис: 667000 Кызыл хоорай, Красноармейская кудумчузу, 100.

ШЫНЫЫН ТЕЛЕФОННАРЫ: КИЛДИСТЕРНИҢ партийжи амыдырал килдизиниң 3-36-82, совет тургузуг килдизиниң 3-37-11, үлетпүр килдизиниң 3-36-73, чагаа килдизиниң 3-39-03, культура килдизиниң 3-39-15, кодээ ажы

Тувинская республиканская БИБЛИОТЕКА им. А. С. Пушкина

Бүгү чурттарның пролетарийлери, каттыжыңар!

ШЫН

СЭКП Тыва обкомунуң, Тыва АССР-ниң Дээди Совединиң болгаш Министрлер Чөвүлелиниң органы

1988 чылдың март 17 четверг № 64 (13664)

1925 чылда үдезилеттинген. Өртээ 3 келеш.

ДЕЛГЕЛГЕНИҢ «ТАРАА» ПАВИЛЬОНУНДА

Бүгү-эвилелдиң кадзы ажыл-агый чеднишкиннериниң делгелгезиниң «Тараа» павильону кадзы ажыл-агый специалистериниң ынчаргейин хевээ тудуп турар. Делгелгениң ажылдакчылары чурттуң мурнакчы ажыл-агыйларының специалистери-биле кады ында чурттуң шөлдеринге тараа өстүрериниң интенсивтиг технологизазын шиңгээдип турарын коргускенчээ экспозицияны дерип ыяган. Ол технологиге —тараа будурериң ковудедиримиң идегелдиг үндезини.

Интенсивтиг технологиениң чурттуң түс-түс зоналарында канчаар шиңгээттинип турарын экспонаттар тодаргай коргузуп турар. Интенсивтиг технологиге үжүр барымдаалаар чоруукка дүүшпес, ында кердүнген бүгү агротехниктиг эвмеглерни чогуур үезинде бүрүн болгаш шын боттандырар болза ынчан ол бодунуң ажыын берип болур. Ол дутайын «Алтайское» будуруле-дүржүүге ажыл-агыйының ажылы тодаргай бадыткап турар. Чыл бурунгаар оны эртем болгаш будуруле черлериниң үндезиниге тургускан. Каттыжыышкынның директорундан эгелээш, бүгү механизаторлары интенсивтиг технологиевы боттандырарының түскай өредилгезин эртеп. Каттыжыышкынның интенсивтиг технологиге өзүгээр тараа өстүрген черинең бир гектардан-на 37 центнер дүүжүт авдынган.

(СЭТА).

ЮГОСЛАВИЯНЫҢ ХҮНДҮЛЭЭЧЕЛ ЧЕРИНДЕ

БЕЛГРАД март 15. (СЭТА-ның түскай корр). Бүгүн Югославияның Коммунистер эвилелиниң Төп Комитединге СЭКП ТК-ның Чиңгине секретарының югослав удуртулга-биле чугаажышылыкнары уламчылаан. СЭКП биле ЮКЭ-ниң ажыл-чорудулгазының өнзө чугула айтырыгларының талазы-биле, ийи партияның база чурттарының аразында харылзааларны эвээдеринең байдалының болгаш перспективазының дугайында, амгы үениң база бүгү делегейиниң коммунистиг болгаш ажылчын шимчээшкинниң шинтпирлээр кол айтырыгларының талазы-биле М. С. Горбачев биле ЮКЭ ТК-ның Президиумунуң Даргазы Бошко Крунич санал-оналдарын тодаргай, сонуургалдыг солушканнар.

СЭРЭ-де болуп турар эдээ түргустунуушкунга доктаавааш, ол болза СЭКП-ниң инициативазы-биле база оон чогумчалыг удуртулгазы-биле боттанып турарын М. С. Горбачев айыткан. Үндезин экономиктиг реформаны чедишкинниг чорударын, бот-эргелел эгелээшкиннерин боттандырар, демократчыдылганың болгаш ажыл-чарлыг чоруктуң чорудулгаларын быжыглаарын хандырар, совет нинтилелдиң революстуг чаартылгазының сорулгаларынга дүүштүр социал чөптүг чоруукту бадыткаар талазы-биле партияның мурнунда турар оон организаторлуг, идеологтуг, политика-кижизидилгелиг ажылының хевирлериниң болгаш методтарының дугайын ол чугаалаан.

Совет-югослав харылзааларның быжыг болгаш идегелдиг өзээ болуп турар СЭКП биле ЮКЭ-ниң аразында кады ажылдакылганың чедип алдынган деңнелиин бедик-биле үнелээш, партизлар аразының харылзааларын улам быжыглаар, оларның чаа хевирлерин база угланышкыннарын тегжүдеринге, социалистиг тургузуушкунуң теоризазының болгаш практиказының кол чугула айтырыгларының талазы-биле санал-оналдарынга онза чугула ужүр-дузалыг деп көрүп турарын М. С. Горбачев чугаалаан.

Пешчүгешти тарып олуртуп турар үеде, дашткы ээй санныг журналистер көрүп тургулаан. Оларның айтырыгларынга М. С. Горбачев биле Б. Крунич медеглээннер.

• • •

Ол хүн М. С. Горбачев Иосип Броз Титонуң тураскаал комплексиниң экспонаттары-биле танышып көрген. Хөөр кырында мраморга чечек салган. Бүгү-делегейниң коммунистиг болгаш ажылчын шимчээшкинниң кескү ажылдакчызы И. Б. Тито совет-югослав найыралдың идепкейлиг талалакчызы чорааан дээрзин айтып, хүндүлүг ээвилер книгазынга үнелиг сөстерин демдеглеп бижип каан.

Тураскаалдың ажылдакчыларынга, хоорайга оны үдеп чораан югослав албан кижилеринге хамаарыштыр Чиңгине секретарының чугаалаанары болза: аян-чоруум хүннеринде, маңаа, революцияга соонда эш Титонуң ажылдап эгелээн черинге, чораанымга аажок өөрүп турмен. Тураскаалга келгенимде мен Иосип Броз Титога, Югославияның коммунистериге бодумнуң хүндүткелимни, бистиң партияның, совет улустуң хүндүткелин илередир бодап турарым бо. Тураскаалды кээп көрүп турарым үгле аңаа сонуургал эвес, а хамыктың мурнунда мээң партийжи хүлээлгем болуп турар.

Оон соонда совет удуртукчу найыралдың хоорай парыгынга чораан. Аян-чоруунга тураскаал кылдыр ол аныяк пөштү тарып олуртуп каан.

• • •

Бойдус хамгалалының талазы-биле организациянның кежигүннери—пионерлер биле Чиңгине секретарь танышкан. Оларның бирээзи — Милена Джорджевичиниң ийиги класстың өөренмишизиниң чугаалаанары болза: маңаа баштайгы ыяшты кава-даа каттышпас шимчээшкинниң киржиччилери чурттарның Белградка конференциязы-биле холбаштыр тарып олуртканы. Кава-даа каттышпас шимчээшкинниң конференциязының ажылынга турасхаадыл кылган паркты ажаан каракатан, улуг ажыл-теректи кылып турар-дыр силер деп, М. С. Горбачев чугаалаан.

Пешчүгешти тарып олуртуп турар үеде, дашткы ээй санныг журналистер көрүп тургулаан. Оларның айтырыгларынга М. С. Горбачев биле Б. Крунич медеглээннер.

• • •

Ол хүн М. С. Горбачев Иосип Броз Титонуң турасх

СЭКП ТК-ның февраль (1988 ч.) Пленумунуң шиитпирлерин—амыдыралга

МУРНАКЧЫ ДУРЖУЛГАГА ДАЯНМЫШААН

Совет школаны, ниитизи-биле кадрларны белетеэрииниң болгаш оларның бииниң бединдериниң системазын эде тургузары партияның, ооң бүгү звеноларыныц, коммунист бүрүзүнүң херээ болур.

Республиканың башкылар биини бединдер институдунуң партия организациязы, ооң бюрозу эде тургустумуушкунуң байдалдарында киижилер-биле ажылды эде норуп тургаш, методиктиг кабинеттериниң, оларныц ажылдакчыларыныц ажыл-чорудулгазыныц дээштиг чоруун чедип алыр, школа башкыларынга методиктиг дуза чедирер, үүс середилгезиниц мурнакчыларының дуржулгазын неттереднр дээш администрациянын чорудуп турар ажылынга салдар чедирип турар.

Совлгү үеде институтта чамдык методиктиг кабинеттер, млаңгыя школа назыны четпээннериниң (эргелекчизи Б. М. Монгуш, методизи Г. К. Казакова), математиканың (эргелекчизи З. Л. Монгуш, методизи А. Д. Сандрай), черчениие биле чурулганыя (эргелекчизи Г. Е. Уласова), педагогика биле психологиияның (эргелекчизи К. Б. Артына) кабинеттери элээн эргелекчи ёзу-биле ажылдап, боттарының ажыл-чорудулгазын хейниитиге даамын чорудуп, башкыларга ноя методиктиг угланыышкыннарны берип, олардан могүүр үнелелдерни ап турар апарган.

Ынчалза-даа эде тургустуумуушкун бистиц институтта ооңум боттарын турар, бо талазы-биле мактанырыпы дег чүүлдер шоолуг эвес. Партбюро, ооң кежигүннери администрация-биле кады институтуң ниити ажыл-чорудулгазын чогууру-биле хандыр анализтеп, четпестерни ылап-ла шүгүмнүлекчи партийжи ёзу-биле четче мнредип шыдаваан болгаш ооң түңнелдерни чедип алыр дээш хүлээп алган шиитпирлеривистиц дыка хейү күүсеттинмейн келген. Профзанлел болгаш ооң-даа ескн хейниитн организациялары партбюро четпес удуртуп, оларның ажылының ужурутказынче могүүр негелдезинге дүүштүр хамылап кирбейн турар. Партбюро хүралдарында институтта хейниитн организацияларының ап чорудар темчелериниң планнарын төөрыштыр дүүштүрүп ноорун, коммунистерниң даалгаларын кончаар күүседнп турарын, оларның ажылдарынга хамаарыштыр шүгүмнүледдиг санал-оналадарының күүселдезин, кескү агитациняның байдалын, мергежия бединдериниң курстарын организастөөрының айтырыгларын чугаалажып турар. Хүлээп алган шиитпирлерниң болгаш шүгүмнүледдиг саналдарның канчаар күүсеттинин турарын бүгү коммунистерниң хүралынга база дыңнадып турар апарган бис.

Ынчалза-даа эде тургустуумуушкун бистиц институтта ооңум боттанын турар, бо талазы-биле мактанырыпы дег чүүлдер шоолуг эвес. Партбюро, ооң кежигүннери администрация-биле кады институтуң ниити ажыл-чорудулгазын чогууру-биле хандыр анализтеп, четпестерни ылап-ла шүгүмнүлекчи партийжи ёзу-биле четче мнредип шыдаваан болгаш ооң түңнелдерни чедип алыр дээш хүлээп алган шиитпирлеривистиц дыка хейү күүсеттинмейн келген. Профзанлел болгаш ооң-даа ескн хейниитн организациялары партбюро четпес удуртуп, оларның ажылының ужурутказынче могүүр негелдезинге дүүштүр хамылап кирбейн турар. Ооң ужурунда планнёрналар, чөвүлел хүралдар, методистерниң өөредилгези безин чамдыкта план ёзугаар эвес мнинге, азы план чокка эрелгей эртер таварылгалар тургудаан.

Ажылдакчыларны ажылга хүлээп алыры партия организациязының, ооң бюрозунуң дорт хүлээлгези эвес дээрзи билдингир, ынчалза-даа оларны ажылга таварыштыр шилип тургузары болгаш киижиндерни — партия организациязының ноя кылыр ажылдарының бирээзи. Моон мурнунда чылдарда бо чугула принципти сагывайн, администрация партбюроңун, партия организациязының санал-омалын айтырбайн, кадрларның биинииң, мергежилиниң институттуң ажылынга таварыштыр-таварышпазын ажыл-херекчи болгаш моральполитиктиг шынарларын барымдаалавайн, оларны ажылга хүлээп ап, ооң үндүрүп турган чорук, ооң туржук 1986 чылга чедир институттуң директору С. Т.-С. Ооржак партбюроңун секретарынга дамырлап ажылдап келгени эргелеп башкарылганың партийжи принципни хажыдып, демократизмы калбартыр хамаанчок, карын ону кызамдадып, удуртулганы төпчүткени од болуп турган. Бо бүгү чылдагаанарның уламындан кадрларны шилип алырының, ажылга оларны таварыштыр тургузарының болгаш киижиндерниң принципкн боттанмайн, ажылдакчыларның ажылдан үнеркирер чорууң ковудеп, биливиниң, мергежилиниң болгаш дуржулгазының талазы-биле эң таварыжыр будумчелиг, перспективтиг кадрлар-биле институт быжыглаттынмайн келгени бистиң ажылывыстың улуг четпестерниниң бирээзин болуур. Моон соңгаар дуржукгалыг башкыларны методистер кылдыр ажылга хүлээп алыры, институттуң ажыл-чорудулгазын эде тургузарының база бир ноя айтырыы болуп турар.

Башкыларның мурнакчы дуржулгазын неттереднри бистиң институттуң ажылының эң коя чүүлү болуур, ындыг турбуже мынчага чедир, тодаргайларга, аимгы администрацияның ажылдап турар үезинде институт чаңгыс-даа мурнакчы дуржулганы түңнеп, оны парладып, чырыкче үндүрүп корбээнни хараадавчыг. Методистериң мурнакчы дуржулга дуржайында бижээн чүүлдерин, ажылдарын неттереднрииң талазы-биле 9 кижи составтыг директорга баштатқан комиссия ажыл чорутпайн турар.

Институттуң библиотеказында башкыларга болгаш методистерге хереқтиг номнар ховартаан, а эргижирээн интературалар элгежок, аимгы чаа программаларга дүүштүр кабинет бүрүзүнге ажыглаар методиктиг сүмелер, пособиелер-биле ону четчелээрииче сагыш салбайн келген. Ук библиотекаиы аимгы үениң негелдезинге дүүштүр могүүр интературалар-биле четчелээр үе келген.

Институттуң администрациязы ажыл-агый-сөң-хее талазы-биле удуртулганы багай боттандырып келген, директорнуң негелдезинің кошкаан ажыглаваш, коя бухгалтер Н. П. Зуева кылып турар ажылын бодунуң кара туразы-биле планнаар, шилчиндилгелерни ёйшаамда кылбас, ажылдакчыларның ажыл төлеврин могүүр хуусаазында бербейн баар таварылгалар тургулаан, ооң туржук ол бодунуң каржы, домгүн чорууның дугайында коллективтиң кежигүннериниң каш удаа шүгүмнүледип келзе-даа, эттинген алырының талазы-биле мынчага чедир могүүр түңнелдер үндурбээн.

Ынчангаш, администрацияның ажылының стилинде болгаш методтарында үндезин ескерилгелер ам-даа чедип алдынмаан, ол комчуг ооңум эде тургустуңуп турар.

«Багын чугаалаарга, бачыды арлыр» дижир болгай, ажылхерээзинги хандыр анализтеп тургаш, үстүнде айыттынган чамдык четпестерни болгаш частыырларны илередип тыпканывыс ол, ам оларны эдип алыр дээш партбюро, ооң түстүс кежигүннери коммунистерниң авангардчы ролюн, даандырган ажыл-херээнге харыысалгазын бедидери-биле дээштиг хемчеглерни ап, партия организациязының ажыл-чорудулгазының стилин болгаш методтарын эде коруп тургаш, улус өөредилгезин бүгү хемчег-биле демократыдарының, педагогика кадрларын белетеэрииниң болгаш биинии бедидериниң талазы-биле партивның салып турар сорулгаларын боттандыарынга улуг-хуузуусту киирер дээш чогаадыкчы ёзубиле кызыл ажылдаар бис.

Монгуш ДАМДЫНЧАП,
Республиканың башкылар биини бединдер институдунуң партбюро секретары.

«ШЫҢГА» ХАРЫЫ

АЖЫЛЫН БОТТАРЫ КАГГАН

Сүт-Хөл райпозумун / болук одакчылары «Шынче» чоруткан чагаазынга олариың шалыңының эвээжин, райпо удуртукчуларының тоомча чогун, ажылчын хеп болгаш сүт аймаа-биле хандырбайн турарын бижээн. Ол ышкаш кадр килдизиниң эргелекчизи С. Саттың каржы-хажагайын, черле ынчаш райпода чурум чок чорукту, ылаңгыя магазиннерге кирген бараанналарны садыгжыларының боттарының үлежип ап турарын бижээн.

Үк чагаанның авторлары хомудалын кескү, тодаргай фактылар-биле бадыткаваан, хомудаларының чылдагаанын тодаргай илеретпээн-даа болза, хемчег алган харыылары редакция Сүт-Хөл райпозумун баштаар черниден дилээн. Анаа харыны баштаар черниң даргазы Брат-оол Ховалыг чоруткан. Ону мында киирдивис.

«Райпода ниитизи-биле от салыр 16 точка бар. Ооң иштинде төп кочегаркада 4 кижи ажылдап турар. 1956 чылда анаа үш кижи ажылдап турган.

1987 — 1988 чылдарның кышкы үезинде анаа ажылдап турган дөрт кижи дыка шынар чок ажылдап келген. Оларның харыысалга чок чоруунган контора ажылдакчылары олуттарынга тоннарлыг олуруп турган. Чеже-даа чугаалашкаш, чадап каапп, оларны ажылынган хостаар ужурга таварышкан бис.

Амгы үеде инда оске кижилер ажылдап турар. Олар доктаатгынган шалыкга чөпшээрежип турар. Түскай хеп-биле хандырган бис, сүттү «кочегарларга» деп каан савага түскай экеп турар. Ынчангаш амгы одакчыларның талазынган хомудал чок.

Кадр килдизиниң эргелекчизи С. Сатка хамаарыштыр хомудал оске кижилерден келбээн. Оон одакчыларга негелде тургузуп турганы шын, боттары чалгаа болганындан негелдеге шыдашпайн, акша-шалыкка сылдан алгаш үнгеннер.

Магазиннерге келген бараан үлежип турар дыңнадыг база бадыткаттынмаан. Сазыг бүдүрүлгелериниң ажылын Советтерниң сазыг талазы-биле доктаамал комиссиялары, улусчу контроль болүү, ортек комиссиязы доктаамал хынап турар. 1987 чылда чаңгыс-даа хажыдышкын илеретинмээн».

Парлаттынмаза-даа

ЧОННУҢ ХУРАЛЫНГА

Чөөн-Хемчиктиң «Чыраа-Бажы» совхозтуң Чыргакы салбырында чурттап турар Надежда Монгуштан редакцинга мындыг үткалыг чагаа келген. Автор ол чагаазында Чыргакы суурнуң амыдыралында социал айтырыгларга четпестер дугайын бижээн. Четпестерни эдип алыр дугайын бодавас, ону ажыл-биле чугаалаарындан сестир, дужун бодаар аян бар. Хамыктың мурнунда аъш-чем магазининиң садыгжызы Дамба Серотту ап көрээл, бодү хей чыларда ажылдаан. Моон мурнунда база ооң ажы-чанында четепстерни, эвилен-ээлдек эвезин сайгарып-даа турган болза, эттинмээн. Садыл алыкчыларга каржы. Материалды бижээн автор ону чижектер-биле бадыткаан. Нзик-хеп магазининиң ажылы эки, салыгжыза-даа чонга ээлдек. Бараанны-даа бо-ла экксэр.

Почтаның ажылы багай. Эртен он шактан, дүштс бир шакка чедир ажыдар, ол-ла. Солунгарны база үлевес, чагаалар чамдыкта чазык келир.

Чоннуң дыштанылгазының төвү — көдээ Культура бажыны. Маңаа темалыг кежээни чарлап каарга, улус ховар чыглыр. Чогуур шак эрткенде каш-ла кижи келир. Агитквартаддар ажы-биле концерттерлаа бо чылын болбаан. Бо чылын чаа чыл кежээзинге безин Соок-Ирей Харжыгажын эдертип алган кээп түрээ, каш-ла кижи турган. Ээлээш кижи аттракцион ойнадылар.

Бо бүгүде түс черниң хейниити организацинялары база бүрүүлүт деп бодаар мен. Эде тургустуңуп көрзе чүл деп автор бодунуң саналын киирип турар.

Редакцинның чагаа киидизи Надежда Монгуштуң бо чагаазын Чыргакы салбырының удуртукчуларынче хемчег алырыбиле чоруткан. Шүгүмчүлелдиң харыызы үр болбаанда-ла чедип келген. Чыргакы көдээ Советинниң күүскөм даргазы С. Сарыглар бодунуң адын салгаш, харыыны чоруткан.

Шүгүмчүлелдиг чагаанны суурнуң Культура бажынынга ажылчы чон хуралынга номчуп таныжып, чугаалашкан. Шүгүмчүлелге багай ажылы дээш, ады киргеи эштерни чон мурнунга тургузуп, таймылырын алган. Ажылында бар четпестерни моон соңгаар чайладып, эде тургустуңуп ажылдаарын хүлээгеннер. Чагаанны бижээн автор база сайгарылгага көрүшкен.

ХЫНАЛДАНЫ КЫЛГАН

Тоора-Хем аэропортунда кассир Стрельцованың ажылында, ажы-чанында четпестер дугайында чагаа «Шын» солун редакцинзынга эртнем чылдың ноябрьда келген. Ук чагаада фантыларга хамаарыштыр хемчээн алыры-биле СЭКП Тожу райкомунче шилчиткем.

Кассир Стрельцовага хемаарыштыр хыналдапы Тожу районнуң улусчу контроль комитедн ноябрь-декабрь (1987 ч.) айларда каш удаа чорутқан. Ол үеннң дургузунда эрлиег чокка билет сатқан чаңгыс таварылганы илеретекнин карыында бижээн.

1988 чылдың январьдан эгелээш, Тоора-Хем аэропортунга билетти 10 хонуң бурунгаар садарын организастаан.

Ук чагаанның ээзи Маадырне А. Ховалыг Ий суурда чурттаавайн туреринден шүгүмчүлелдиң шын, мегезинн тодарадыр арга чок болган деп карыында айытқан.

ТЕХНИКА СЕПТЕЛГЕЗИ

Бо чылдың часкы тарылгазынга белетеел ажылын, артнек чылгы часкы тарылга доостуру билек, Эрзин районда «Нарын» совхозтуң механизаторлары эгелээн. Семдкаларны септээш, белеңнинн шугумунда тургускылаан. 13 культиваторну болгаш кодээ ашыл-агыйның есне-даа комүт машиналарын күскү хову ажылдары доозулган соонда дораан септээн.

Совхозта 27 трактор бар. Оларның ийнзи үр үеде ажыл чок турган. Чүге дээрге оларның шимчедикчи, тракторга салган соонда, үш-ле хонуң ажылдаш, өзээ сына бергеи. Совхозта бар техниканы долузубиле ажыглааларынга артык кезектерниң чедишпезин шаптыктыг. Үрелип турар техника аймаа бар.

Шаңга тараа арытлаар 2 машина келээ ажылдап турар. Сиген кезер 11 машиналарның хей кезии белеп. Пресс ажаар 5 агрегатты септеп турар.

Септелгеде ажылдап турар механизаторлардан авнчи мастер Дамдын-Сүрүн Ендан биле дуржулгалыг чоланчы Херек-оол Даңзы олар (чурүктарда) шыгарап, механизаторлар, чоланчылар ортузунда калбарган чарыштын мурнунгу одуруунда.

А. ДАРЖА.
А. СОДУНАМНЫҢ
фотолары.

ШЕФ ДУЗАЗЫ-БИЛЕ

«Барлыкъ» совхозтуң Бижиктиг-Хая салбырында сес чыл школазы ажыттынган. Ол школаның башкылары болгаш ажылчыннары Бижиктиг-Хая сүт-бараан фермазынга болгаш чоок-кавында турар хойжуларга шефтеп барып, оларның чымыштыг ажылынга бо-ла дузалажы бээрлер. Чоокта чаа школа коллективин хойжу Аңгыр-оол Ооржактың кыштаанга барып ажылдаан.

Хойжу 470 баш дотпе хураганнар кадарып турар. Шефчилер ол хүн хураган кажаазының кырында харын дужүр эжип, адаан коптаргаш, курраг одекти киирип төккеп. Олар ооң ынай хураганнарны сүттарып, чемгереринге дузалашкан.

Совхозтарның малчыннарынга чүгле ол школаның коллективи эвес, район төвүнүң чамдык организацияларының ажылдакчылары база шеф дузазын көргүзүп турар. Чижээ, районнуң сан-хее килдизинниң ажылдакчылары «Шекпээр» совхозтуң малчыннары Виктор Куулар биле Сарыг-оол Күжүгеттиң коданыига барып, бир хүн дургузунза эвээш эвес ажылды кылганнар. Ол ышкаш Кызыл-Мажалыкта № 741 АКМК-ның коллективи «Барлыкъ» совхозтуң Бижиктиг-Хая салбырының малчыны Кызыл-оол Маадыр-оолга шеф дузазын көргүзген. Ол коданга бир машина одаар ыыштыг дужүргеи, кажаа көрженни хоорган, хой, хураганнарны сүттагырып, чемгеришкеп, малчыннын кодан девискээрининң богун аштап арыглаан.

Ылаңгыя кышкы үеде Кызыл-Мажалыктың школа коллективтеря болгаш будүрүлгелер, албан черлеря, организацияллар чоок-кавының совхозтарының малчыннарын шефке ап, оларга боттуг дузаны докгаамал чедирип турар.

Байкара БАГЫТ-ООЛ,
Барыын-Хемчик район.

• • •

Сүт-Хөл районнуң девискээри — Хемчиктиң ол-бо талазында шээр малга улуг бергелер товаржып турар. «Сүт-Хөл» совхозтуң Кара-Чыраа салбырының Өлеңде хойжу бригадазынга дуза кадарыбиле, район төвүнүң чамдык коллективтери бүрү чыып шефтээнпер. Ооң түңнелинде, 2 тонна ажыг бүрүнг чыгган, малчыннарга чедирген. Бо ажылга РАУК-түң, райкүтскомнуң төлээлери идепкейлиг киришкеп. Болар үш автомашина шыны бүрүнг хойжу Доржулдай Ондарның кыштаанга дүжүрүп бергеп.

Бораш ОНДАР.

ЛЕНИНЧИ ИДЕЯЛАРНЫҢ ҮНДЕЗИНИНГЕ

Идиг бергишкиннери, магадылалдар-даа

«ССРЭ-де кооперацияның дугайында» хообу төлевилелиң амгы үеде бистиң чуртувусту чугаалажып көрүп турарывыска холбаштыр академик В. А. Тихоновтуң бирги бесседазынга ол документиниң тургузар дугайында, анаа үндезин кылдыр киирген принциптериниң дугайында шиитпирни хүлээп алырынга салдар чедирген чылдагаанналарның дугайын сайгарып көрген.

СЭТА-ның корреспондентизи В. Саклаковтуң айтырыгларынга эртемденниң харыыларын үлампчыладывыс.

— Кооператив шимчээшкинии — будүрүлге, млаңгыя хереглел чүүлдериниң өзүлде темаларын дүргедиривче, рынокту барааннар болгаш ачы-дуза чедирилгези-биле долдурарывче угланган калбак хей-ниити шимчээшкинии болуур. Кооперацияны дугайында хообу төлевилелиниде демдеглээн — деп, В. Тихонов демдеглээн. Биргээр чугаалаарга, хөгжүп турар кооперацияның кол сорулгазы — чоннуң чаагай чорууң бедидери. Совет Эвилелиниге тургустуңган кооперацияны болза, бодунуң ужурутказының талазы-биле ажылагыйның социалистиг хевирге болуур деп дорт медеглээн. Ынчангаш кооператтер күрүнениң деп эргелиг будүрүлгелери боол турар.

— Ажыл-агыйның чорударының бо ийи хевирин шынаала дешнеи-дескилээрии чедип алырда, силерниң бодалыңнар-биле чүү негеттирии турар ирги?

— Хообу төлевилелиниде айтыш кажы мынкаш, кооператив кежигүннериниң болгаш күрүне будүрүлгелериниң база организацияларының ажылчыларының күш-ажылгының, ам-дыралының социал байдалдарының чогум-на харын деп болуурун чедип алыры эргелиг чүгүлээ деп бодап турмеп.

— Ону тодаргайлаарга чүү дээни ол ирги?

— Социализм үезинде кооператорларның күш-ажылын, күрүне будүрүлгелериниң ажылдакчыларының күш-ажылы-биле бир дөмей, бедии-биле үнелээр ужурлуг. Кооператив кежигүннери бистиң чуртувустуң хамаатыларының ажыглап турары социал страхование, пенсия хандырылазының дугайында бүгү кежиктерин база ажыглаар ужурлуг. Кооперацияның болуунун кол сорулгазы болза, ажаа киргеи киижилериниң социал камгалалын боттандырары болур. Бо эрге-хүлээлгени делегейге кооператив шимчээшкинииниң тургустуңуп келгениниң эң-не үезинде безин кол чүүл кылдыр көрүп турган. Үүрмек будүрүкчүлериң кооперастаары капиталга удур төделиринии чоленгинжии оларга тургузуп турары-биле үнелиг боол турар деп, эртемден-экономист А. В. Чаяков бижээн. Бистс капитал чок болбайн аан, мынчаза-даа ажылчы чоннуң эргелерин камгалаар ужурлуг бис. Кооператорларга хамаарышкан хообу төлевилелиниде бистиң улузувустуң чаалап алганы база ол дээш турлуң шыдаавас социал чедиишкиннерни быжыглап айытканы онза чугула деп санаар тур мен.

— Владимир Александрович, кооперацияны дүргеи хөгжүтсенинии түңнелинде шиитпел будүрүлгезинде кадрлардан эвээш эвес кижилер ескээр чоруй барбас бе деп, айтырыг чайгаар тургустуңуп келир-дир, бо дугайында чүү деп бодап турар силер?

— Совлгү үеге чедир-ле, чамдык кызыгаарлаашкыннар турган чүве болгай. Ында айытканын ёзугаар алырга, кооперативтерге колдуунда шиитпел будүрүлгезинде ажылдавайн турар кижилер, а бир эвес ажылдап турар болза инвалидтер, пенсионерлер, бажын эзлери, студенттер, сургууллар чижектиг кижилер ажылдаар ужурлуг. Бо арай-ла шын эвес болгу дег. Бистер кооперативтерни социал ужур-дузазының талазы-биле күрүне будүрүлгелериниге деннеп турар болганывыста, будүрүлге кооперативтериниге эки тура-биле киреринн күзээн бүгү кижилерге шаптык кэтпас ужурлуг бис. Экономиканы эде тургузуп турар амгы үеде күрүне будүрүлгелериниде болгаш эргелеп башкарылга аппараттарында ажылдап турарларның санын кызырар болдап турар. Мээң санаар көргенимии ёзугаар алырга, чоокку чылдарда барын дорт миллион хире кижи ажылдап турган черлериидеп чарлыр, а 90 чылдар үезинде 16—18 миллион кижини ажылдан кызырар. Совет эрге-чагырга ажылдаар эргеии магадылаи тура, кызырган кижилерни ажылга киирерии база магадылаар. Ол магадылалды боттандырарының бир механизми кооперативтер болур.

— Кандыг талаларга кооперативтер тыптып келирил деп теманы улус калбаа-биле чугаалажып турар-дыр.

— Нинтилелге ажыктыг күш-ажылдың бүгү талаларынга кооперативтерни тургузарын хообу төлевилелиниде айытқан. Хообулуудулга ёзугаар хораан черлерге кооперативтер тургуспас. Чижээ, наркотиктерни белеткээр, наркотик үнүштер өстүрер, алкоголь будүрер, порнопродукция кылыр чоруктарны хораан болгай, мынчангаш ол талазыбиле кооперативтер тургуспазы билдингир-дир. Ол ышкаш, чижээ, энергетиканга кооперативтер тургустуңуп келир, олар кооператив эгелээшкинибиле кайгамчык улуг электр станциялары, АЭС-тер ажылдаар деп бодаан-даа херээ чок ышкажыл. Базаалыг, үндезин улуг талаларга кооперативтерни тургузуп болур, мынчаза-даа олар кол будүрүлгеии хандырарының дузазын будүрүлгелери болур. Улуг-улуг будүрүлгелерге кооператив принципии коллективтиг азы хелезиленнер хевир кылдыр ажыглап болур. Тудуг материалдарны белеткээр кооперативтер тургустуңган болгай, мынчаргга хомүр-даш казарынга чүге ындыг кооператив тургузуп болбас деп?

Оон-биле кады, чижээ, «Уралмаш» азы ЗИЛ чижектиг, күчүлүг будүрүлге комплекстерни кандыг-даа кооператив хаара тудуп шыдаавас. Кыска хуусаазда, магадылаан оруига алырыбиле кооперативтив тургузуп алза-даа ажыл тур болганда ооң ажыы чок апаар.

— Чугаалажып көрүп турарывыс хообу төлевилелиң, күрүне будүрүлгелериниң кооператив будүрүлгелериниче ээде организастай бербес бе?

— Бистиң улус ажыл-агыйывыста будүрүлгелериниң 13 хире хуузу карылгалыг ажылдап турар. Чоннуң күзелиин ёзугаар оларны кооперативтер кылдыр чүге эде организастап болбазыл? Оларны кооперативтер кылып каар болза кончут дүргеи улуг ажыктыг будүрүлгелер болуу бээр ийик. Ынчангаш экономиказы багай, күрүненнң үүрмек болгаш ортумак будүрүлгелериниң базазынга кооперативтерни тургузар арганы төлевилелдиң 26-гы үүлүнде айытқан.

— Демократизм принципгерии боттандырарының магадылалы, кооператорларга кайы хире чугула боол турарын чугаалаштывыс. Оларны төлевилелге канчаар көргүскенин?

— Бирээде, ону ёзугаар алырга, хамааты кижи бүрүзү кооперативке кирер болгаш ооң кыыгаар чокка үнер эргелиг. Ийиде, кооператив ниитилел амыдыралының кэйы-даа талазынга тургустуңуп болуур. Үште, кооперативтерни тургузарынга чер-черде эргечагыргаларның кандыг-бир шиитпирн негеттинмес. Дөртте, кооперативтер бодуңун хууда ажынын барымдаалап, каттыжымышкыннарга болгаш эвилелдерге кирер, бир эвес каттыжымышкыннның азы эвилелдиң дүрүм ёзугаар эргелеринге азы эт-сеп эрге-ажыктарынга таарышпайн барза ооң үнер эргелиг.

Мындыг чүүлдү демдеглээри чүгүлэ: болүк кижилер будүрүлгенин ияштиге кооператив тургузарын күзээр болза чылдагаан чокта ону хорун болбас. Бир эвес хорүүр болза ол болүк кижилер боттарының күзелин күүседири-биле совет эрге-чагырга органнызап азы судтан камгалал дилээр апаар.

Кооператтер боттарының планнарын бот-тускайлаң кылыр болганда оларның демократтыг эргелеря база магадылаттынган деп бодай-дыр мен. Эргелеп башкарылга органнары болгаш албан дужаалдыг кижилер кооперативтериниң ажыл-агый чорудулгазынга, ооң иштинде планнаашкынга холгаарлаар болза, холгаарлаашкын түңнелинде болган материалдыг карылгапы төлээр апаар. Принципиалдыг чүүл ол-дур.

Кооперативтин планнаашкын кылырынга хостуг болуруиуң магадылалы ажыл-агый керээлери болуур. Кооператоолар ол керээлерии продукциялрны садып алыр болгаш чигэттн бээр кижилер-биле таварышпайн турар бис бе? Өртектер өзуп, өрү шурап турду, ам анза-ла даалыктап турар апаргап. Ооң чылдагаанны будүрүл турар продукциинын санын болгаш шимарын жижиндериче будүрүкчү бүрүзүн албадап турар ыыпыг механизминр чогу. Кооперативтер бо утланымышкынга ялбазаашкыныыг ут-шиглиг болуур.

— Чүге?

— Кооператив кежигүннерии керээлер чүгле херек боол турар продуктуларны будүреринче утланы бээр. Ол чөрүк доктаамал өзүп турар материалдыг болгаш угаан-бодаа хереглелдерии хандырар талазы-биле социализмниң кол экономиктиг дүрүмүн херек кырынга боттандырары ол болур.

— Продукцинга азы кооперативтин чедиргеи ачы-дузалыг дээш ортек кандыг болуурул?

— Оларны кооператив боттускайлаи азы хереглекчилер-биле ажыл-агый карылгааларының үезинде түргузар.

— Ыындыг чорук өртектерни барымдаа чок черге улгаттыра бербес бе?

— Ййет, өртектерни улгеттырар харын, мынчаза-даа өртек үлгадыышкыны рынокту барааннар-биле четчири-биле хандыргыже чедир уламчылаар. Өртектерни улгаттырары багай болбайн аан, мынчаза-даа рынокка барааннар көвүлээн тудум-на, кооператоолар өртектерни чиигедир ужурга таваржыр, будүрүлге чарнгалын эвээжедир. Ындыг, система чокта бистер өртектер өзериинн ёйыыны-биле таварышпайн турар бис бе? Өртектер өзүп, өрү шурап турду, ам анза-ла даалыктап турар апаргап. Ооң чылдагаанны будүрүл турар продукциинын санын болгаш шимарын жижиндериче будүрүкчү бүрүзүн албадап турар ыыпыг механизминр чогу. Кооперативтер бо утланымышкынга ялбазаашкыныыг ут-шиглиг болуур.

— Чүге?

— Кооператив кежигүннерии керээлер чүгле херек боол турар продуктуларны будүреринче утланы бээр. Ол чөрүк доктаамал өзүп турар материалдыг болгаш угаан-бодаа хереглелдерии хандырар талазы-биле социализмниң кол экономиктиг дүрүмүн херек кырынга боттандырары ол болур.

— Ыындыг чорук өртектерни барымдаа чок черге улгаттыра бербес бе?

— Ййет, өртектерни улгеттырар харын, мынчаза-даа өртек үлгадыышкыны рынокту барааннар-биле четчири-биле хандыргыже чедир уламчылаар. Өртектерни улгаттырары багай болбайн аан, мынчаза-даа рынокка барааннар көвүлээн тудум-на, кооператоолар өртектерни чиигедир ужурга таваржыр, будүрүлге чарнгалын эвээжедир. Ындыг, система чокта бистер өртектер өзериинн ёйыыны-биле таварышпайн турар бис бе? Өртектер өзүп, өрү шурап турду, ам анза-ла даалыктап турар апаргап. Ооң чылдагаанны будүрүл турар продукциинын санын болгаш шимарын жижиндериче будүрүкчү бүрүзүн албадап турар ыыпыг механизминр чогу. Кооперативтер бо утланымышкынга ялбазаашкыныыг ут-шиглиг болуур.

— Чүге?

— Кооператив кежигүннерии керээлер чүгле херек боол турар продуктуларны будүреринче утланы бээр. Ол чөрүк доктаамал өзүп турар материалдыг болгаш угаан-бодаа хереглелдерии хандырар талазы-биле социализмниң кол экономиктиг дүрүмүн херек кырынга боттандырары ол болур.

— Продукцинга азы кооперативтин чедиргеи ачы-дузалыг дээш ортек кандыг болуурул?

— Оларны кооператив боттускайлаи азы хереглекчилер-биле ажыл-агый карылгааларының үезинде түргузар

ЧАМДЫК АРГАЛАР

Тыва АССР-ниң Дээди Совединиң Мандат комиссиязының даргазы Аваа Чигжитович Монгуштуң бо чылдың март он бирниң иртүнде үнген үүлүн «Шын» солундан номчуп таныштым. «Чогаадыкчы амыдыралга херек» деп ол материалда депутаттарның чогаадыкчы чорууп, инициативазын кодуреринде дугайында айтырыгны бижип турар. Бо талазы-биле бисте чүнү кылып турарын номчукчуларның кичээнгейинге бараалгаттым.

Кызыл хоорай Совединиң күүскомуның оргинструктор килдизин тургустунганындан бээр чартык чыл чеде берген. Оон ажылы янзы-бүрү болгаш хей талалыг. Эде тургустумуушкынүүн амгы үеваадазында ажылдың кол негелдезин хүлээп алган шинтирлериниң күүселдезин чедип алыры. Ынчангаш килдис депутаттар-биле ажылды чорударда кол кичээнгейни соңгукчуларның чагыгларын күүседиринче угландырып турар.

Эрткен 20-ги чыштың соңгулдаларының үезинде соңгукчулардан оон мурнунда болган соңгулдаларга бодаарга беш катап хей, тодаргайлаарга — 187 чагыг киргеп. Хоорай Совединде майысыладың ажыл-агыйның ангы-ангы адырларын харыылап турар доктаамал 13 комиссия, депутаттарның 4 бөлүк бар. Ында 200 депутат бактаап турар. Бо хүнгерге чедир соңгукчуларның киргеп чагыларындан 40 чагыг күүсеттинген, 22 чагыг күүсеттинериниң кырында келгеп.

Килдис сессия эрткен санында депутаттарның шүүлтүүлелдиг санал-оналдарын, сумелерин болгаш эскерииглерин кичээнгейге ап, оны өөренип көрүп, чонуң чагыгларын амыдыралга бот-тандырар талазы-биле күүсекомга киирип турар. Элчелиг сессиялар, күүсөм хуралдарын белеткээринден ангыда, организтор килдизи үнүүшкүнүүр депутат хүннери, чон-биле телефонга дорт чугаа, контроль үүнү, күүсөм — бүдүрүлгеде, чонуң чыштары дээш ышкаш ажылдың чаа хевирлерин ажыглап эгелээн. Бо чоруук ажылдың амык-чарлыг чоруун чедип алырыга база хоорай Совединиң ажыл-чорудулгазын чонуң калбак массазынга таныштырарынга идигни бээр. Эрткен айда «Енисейа Культура бажыңынга Улуг-Хемниң ол чарында чурттап турар чонуң чыыжын эрттирип, медицина хандырылгазының айтырыын чугаалашкан. Аваа ол кол айтырыгдан авгыда, пассажирлер аргыштырылгазының, телефон харылзаазының дугайында айтырыгларны база кодурген. Бо талазы-биле допчу харыылаарны хоорайның пассажир автотранспорт бүдүрүлгезинниң, республикада Харылзаазының бүдүрүлге-техниктиг эргелелиниң удуртукчулары болгаш ажылдакчылары берген. Чыышты организастап белеткээринге ол чарыкта депутат болуунуң удуртукчузу М. К. Куулар идепкейлиг киришкен.

Хоорайның медицина үлбан черлериниң удуртукчулары болгаш медицина ажылдакчылары чон-биле ужуражыышкынга күзелдиндири депутаттар боттарының хүлээлгелеринден харыысалгалыг күүседип, чонуң чагыгларын, дилеглерин хандырар дээш бот-идепкейин коргузуп турар. А кандыг-бир ажыл боттанмайн барган болза, Павел Васильевич оон чылдагаанын дораан тодарадып, айтырыгны шинтирлээринче күштү мээднел, ажыл-херекти эчизинге чедирер чанчылдыг.

Килдис депутат бөлүктериниң аразында социалистиг чарыштыг чарлап, оон түннелин үндүрүп, мурнакчы бөлүктү чон мурнунга мактаарын база практикалап турар. Эрткен айның орта үезинде ындыг чарыштың түннелин үндүрген. Бирги черни депутат Н. М. Коротаевтың удуртуп турары № 5 бөлүк, ийиги зин — П. М. Сүдеркиннің удуртканы № 1 бөлүк алган.

Чорудуп турар ажылдың база бир хевири — депутаттың отчёду. Бо ажылда эки талалар бар-даа болза, чамдык депутат удуртукчулар боттарының депутат хүлээлгезин уттуп, бистиң сагындырыгларывысты, дилеглеривисти тоол кербейн, амгы эде тургустунуушкүннүң үезинде кижи факторун идепкейжидериниң негелдезин чедир күүсетпейн турар тавариылгалар дээш эвес. Депутаттар Н. Савельев, Т. Сарыглар, В. Игнатьев, А. Антонов бо хүнгерге чедир боттарының округтарынга чон-биле ужуражып, соңгукчулар мурнунга отчёттарын берип кербээнер.

Кайы-даа, кайда-даа Советтиң ажылы депутаттарның идепкейинден, харыылап турар участогу дээш сагыш човап чоруурундан дорт хамаарыры билдингир. Ынчангаш хоорай Совединиң оргинструктор килдизиниң сорулгазы болза, депутаттарның инициативазын бедидери, бар дүржүлгаңы черчерге чептередири болуп турар.

Зинаида СЕДЕН ХУУРАК,
Кызыл хоорай Совединиң күүскомуның оргинструктор килдизиниң эргелекчизи.

ТҮННЕЛДИИ ДЭЭШ

Районнуң херээженнер чөвүлелдериниң активиниң туралы эртнеп. Аваа совхозтарның партком секретарылары, кодээ Совет күүскомуның даргалары, албан черлериниң, организацияларның удуртукчулары киришкен. Районнуң херээженнер чөвүлелиниң отчёдун Т. С. Куулар кылган.

Районнуң херээженнер чөвүлелиниң СЭКП-ниң XXVII съездизиниң шинтирлерин амыдыралга боттандырарынга үлүг-хуузун киирип, планныг онаалдаларының, социалистиг хүлээлгелериниң күүселдезинче херээжен чонну мобилизастаар талазы-биле дээштиг ажылдарны чорудуп турар. Чонуң чурттап турар черииниң айыбиле политика-кижизидилгелиг, культура-массалыг ажылдарның шынарын экижидер дээш элээн ажылдарны кылып чорутпеп. Бичe-Тей, Эрги-Барлыг, Барлыг суурларда херээженнер чөвүлелиниң эң дээрге агитквартира, үлегерлиг малчын ог-буле дээш социалистиг чарышты багай эвес организастаан боляш түннелдерин доктаамал үндүрүп турар. Районнуң херээженнер чөвүлелиниң ажылында чедир кылдынмайн турар чүүлдер эвээш эвес, чогаадыкчы ёзу-биле ажылдап, чаа арга-хевирлерни дилеп тып, нептередири негеттинип турар. Иле текче хамаарыштыр санал-онаал хей болган.

— Ам бо хүннерде херээженнер ажылдавайн турар албан черии, организацие, будуруглге чок. Бисте тудугжуларның, шеверлекчилерниң, ногаа ажаакчыларының тускай бригадалары бар. «Барлыкъ» совхозтуң ногаажылар бригадазы эрткен чылын гектар бурузунден 150—170 центнер дужуттуу ажаап алган. Ынчалза-даа суурда херээженнериниң тол-биле кылып турар ажылы хей. Оларның ажылдап, дыштанырынга тавармычалыг байдалдарны ам-даа тургускеп. Районнуң херээженнер чөвүлели кодээ суурларже доктаамал үнүүшкүннерии кылып, практиктиг дузаны көргүзери чугула —деп, «Барлыкъ» совхозтуң херээженнер чөвүлелиниң даргазы Л. Б. Дамбар чугаалаан.

— Суурувусте дузалал ажыл-агый, чаагайжыдылга чылдам чылче шоолуг хогжөвейн турар. Чүгле суурнуң херээженнер чөвүлелиниң күжү-биле ол болдунмас. «Барлыкъ» совхозтуң дирекция чери биске боттуг дузаны көргүзүп, машине-техника-биле хандырарын дилеп тур бис—деп, Хонделең сес чыл школазының башкызы О. Э. Күжүгет саналынга демделээн.

— Суурувуста он дөрт агитквартирада культура-массалыг ажылдарны чорудуп, малчын коданнарга шеф дузазын көргүзүп турар бис. «Сылдыс», «Чодураа», «Шеңнеп» агитквартираларның ажылы ескилерге үлегерлиг. Эки ажылдыг агитквартираларны, херээженнер активин шаңнап-мактаарынга хереглээр акша-төгерикти тыпайн баар тавариылгалар биске тургулаан. Совхозтуң администрациязы ол талазы-биле боттуг дузаны көргүзери чугула— деп, «Хемчикъ» совхозтуң херээженнер чөвүлелиниң даргазы О. Б. Хомушку саналдаан.

— Суурнуң тускай эртемниглери, ылаңгыя бухгалтерлер хей-ниити ажылынга идепкей чок, агитквартираларга хураларга, темалыг кежээлерге киришпейн турар. Арагалаар чоруукка удур демнсел ам-даа кошкак. Кодээ Совет күүскому, школа, хей-ниити организацияларының-биле чаңгыс демниг ажылдаары негеттинип турар—деп, Дөң-Терезинден З. М. Ооржак саналынга шүүлтүүлээн.

— Херээженнер чөвүлелдери ажылын үениң негелдезинге дүүштүр эде тургузуп, черчерде херээженнериниң ботидепкейин көдүрүп, быжыг демниг ажыгдаар болза, улам эки болур. Политвоередилгени экижидип, ажылды план ёзугаар чорудуп, Тайбың фондузунче агитквартира бүрүзү тускай акшаны шилчидерии хүлээнир-дир бис — деп, «Шөкпээр» совхозтуң херээженнер чөвүлелиниң даргазы З. Д. Сат саналдаан.

— Херээженнер чөвүлелдерн кандыг-даа айтырыгны шинтирлээринге дорт киржилгелиг, улуг күш боол турар. Хей-ле шүүгаазын, планнардан, тодаргай ажыл-херектерже кирер херек. Өг-бүле, уруглар кижизидилгезинче кол кичээнгейни углап, тодаргай хемчеглерни алыры чугула. Уругларның кадыкшылын быжыглаар. Аъш-чемге ногаалар, сүт аймаан хөйү-биле ажыглап, дузалал ажыл-агыйны сүүр бүрүзүнге сайзырадыр ужуруг. Аваа херээженнер чөвүлелиниң ролю улуг. Арагадарыже хандыыр, эзиртир сүүсүнну боду кылыр чоруктарга удур демнселдн күштелдирер. Ылаңгыя Ак-Довурак хоорайның, кодээ черлериниң херээженнер чөвүлелдери ажылдың дээштин, түннелдин дээш ажылдаар ужуруг—деп, херээженнер эмчизи А. Т. Томачаков саналдаан.

СЭКП райкомуның херээженнер ортузунга ажыл чорудар киидизиниң эргелекчизи С. И. Оюн туралга түннел сёстү берип тура, районга дузалал ажыл-агыйны шапкын хогжудуп, хоорай, суурларның чаагайжыдылгазын экижидип, хамаатылардың хууда күш-ажылчы ажыл-чорудулгазын организастаар талазы-биле хемчегларни ап чорударының эргежок чугулазын демделээн. Соолгу үеде уруглар албан черлериниң ажылында шыңгыы четпестер бар болуп, чамдык уруглар садиктерии районнуң санэпидстанциязының шинтирии ёзугаар хаар ужурга таваржып турар. Херээженнер чөвүлелдери бо черлериниң ажылын холга алыры чугула.

Арагалаашкынга удур демнсел ам-даа кошкак. Арагалаар чоруук бажыңнарже шилчээн. Өг-бүле бүрүзү-биле киижизидилге ажылын чорудар ужуруг. Бир эвес 1986 чылда Ак-Довуракта эзиритер сергедир черге 117 херээжен киргеп болза, эртнеп чылын оон хей, 163 кижи киргеп. Мындыг сантүннер, чижектер херээженнер чөвүлелдериниң хей-ниити организацияларының четпес ажылын көргүзүп турар. Чонуң чурттап турар черииниң айыбиле янзы-бүрү клубтарны, бөлгүмнерни ажыдып, чонуң сонуургалын оттуруп, эвилелдээр ужурлуг. Тайбың фондузунга херээженнер чөвүлелдери төлептиг улуг-хуузун киирип, бо талазы-биле элээн дээштиг ажылдарны кылыр апаар.

Хуралга районнуң херээженнер чөвүлелиниң чаа составын соңгаан. Аваа херээженнер чөвүлелдериниң 1988 чылда социалистиг хүлээлгелерии хүлээп алган. Эрткен чылдың социалистиг чарлыжының тиилекчилериие шаңналдарны тывысқан.

Динзеңмаа САЯ,
Барыын-Хемчик район.

Делегей медээлери

КОМПАРТИЯЛАРНЫҢ МЕДЕГЛЕЛИ

ДАМАСК. (СЭТА). Чоон Чер ортузу далайның, Чоокку Чоон чүктүң болгаш Кызыл даалай бассейниниң коммунистиг болгаш ажылчын партиялары эжелеттирген араб девискээрлерде Израильдың кемхерек үүлгедиишкиннерин доп-дораан совсадырын негээнинер. Ында иептеретткен кады кылган медеглелиивде ол хевиин болгаш бүтү делегейниң улустарын бодунуң хоойлу ёзугаар эргелерии, оон иштинде бодунуң кымга-даа хамаарышпас күүнезин тургузарынга эргезин боттандырып чорудары дээш маадырлыг демисселди чорудуп турар палестин улустуң тура халыышкынын деткиринче олар кыйгырган.

АКШ-тың «чаа Чоокку Чоон чүк инициативазы» дээр чүүлүнге ойтур шавышкынны бээринии эргежок чугулазын документиде айытkан. Үк инициатива алыс үтказы-биле алырга, чамгыс талалыг Кэмп-Дэвид дугуржулгаларының бир хевири болур болгаш палестиннерии тура халыышкынын болдурбазынче утпанган.

1967 чылда эжелеттирген бүтү араб девискээрлерден израиль шеригларын долузу-биле үндурериниң үилезинниге болгаш КНО-нуң доктаамал беш кежиктинериниң киржилгези-биле Чоокку Чоон чүк талазы-биле бүрүн эргелиг делегей конференциязын чыыладырарының үилезинниге Чоокку Чоон чүк айтырыын чөптүг болгаш шүүт шинтирлээрии дээш демисселдя идепкейжидериниче ол хевиин улустарны коммунистиг болгаш ажыдыкчы партиялар кыйгырган. Үк конференцияга соңгургаддыг бүтү талалар, оон иштинде израиль болгаш палестин улустуң хоойлу талазы-биле кара чангыс төлевилекчизи Палестиннаны хостаарының организациязы база киржип ужурлуг. Чүгле ындыг конференция хөйнүң хүлээп көргеии ажыыл чон кызыгаарларга бүтү чүрттарының туруп болурун магадылап болзур деп документиде онзалап демделээн.

БУРУУ ШАПКАН

КАБУЛ. (СЭТА). Пакиставбиле кызыгаралашкак соңгубарының провинциязының Куррам районунда чүрттап турар пушту аймактарның старейшиналарының джиргазынга «Исламзадтың ёзу-чуруму чаагай тура-соруктү ылеределд, Жемевага Афганистан-биле дугуржулгага ат салыр ужурлуг» деп медеглээннер. КНО-нуң чингине секретарының төлээлекчизиля дамчыштыр чорудуп турар афган-пакистан чугаалажышкыннарының чаа чадазының ажылдап кылган хуучуруму турбуже, джиргаиның киржүүчилери дугуржулгаларны чарарырынга чаа негелде кылдыр шилчилге чазаан тургузарының негелдезин идил үндүрүп турары-биле холбаштыр сагыш човаашкыннарын илереткен. «Чазык дутаймда айтырыгны кым-даа эвес, а чүгле афганнар шинтирлээр» деп, старейшиналар онзалап демделээн.

Совет болгаш афган удуртулганың эгелекчи саналдарың афган черге тайбынны тургузарынга орукту ажыдын турар деп, джирганың киржүүчилери медеглээннер.

ШҮГҮМЧҮЛЭЭН

НЬЮ-ЙОРК. (СЭТА). Ол чуртка байдалды божаңнадырынче, оон национал камгалал күштелдиринии кол командылакчызы генерал Мануэль Антонио Норьеганы нүүлдээрииче углапган Панамага хамаарыштыр Вашингтонның администрациязының политиказын кава-даа каттышпаан чурттарның координацив бюрозуның хуралынга КНО-нуң чанында Панаманың доктаамал төлээлекчизиниң орталакчызы Леонардо Кам шыңгыызы-биле шүгүмчүлээн. Панаманың иштики хелектеринге каржызы-биле холбаарлап киржип тура, бот-башкартынарынга тускай догуиаан курунениң эргезин тоол кербейн турар деп, ол онзалап демделээн. Экономиктиг хемчеглериң дузазы-биле Панаманың экономиказын шүүт сандарадырын болгаш алызында барып улустуң калбак массаларының тоарзынмас чоруун күтүүн үндурериии орландажып турар. Панамага удур АКШ-тың боо-чепсектиг дорт халдавашкынының боол болурунче кичээнгейни Леонардо Кам угландырган.

РЕЙГАННЫҢ ИНТЕРВЬЮЗУ

ЛОНДОН. (СЭТА). Ай-ти-ви англия телекомпаниязга АКШтың президентизин Р. Рейган интервью берген. Чепсегленишкинни дужүрериниң болгаш боо-чепсекке контроль тургузарының кол айтырыгларынга доктаавган. Стратегтиг шээп халдаашкын чепсээн 50 хуу кызыраарының дугайында дугуржулганы Совет Эвилелиивде, АКШ-да чарып алырын күзеп турарының дугайында бодалын илереткен.

Бир эвес дугуржулга белен эвес-даа болза, Москвага дээди деңнелге болур совет-америк ужуражышкынче баарының дугайында айтырыгларга харыылап тура, ол медеглээн. Боо-чепсекке контрольдан ангыда, чугаалажын көөрүн негеп турар еске айтырыглар база бар деп, ол чугаалаан. Оларның аразында девискээр айтырыгларын, Афганистанда байдалды, кижиниң эргелериниң дугайында айтырыгны ол чугаалаан.

Ортумак болгаш оон биче ыракшылдыг ракеталарны узуттелээринии тура халыышкынын болдурбазыиче утпанган.

ПЕНТАГОННУҢ БААЗАЗЫНДА

ЧУРУКТА: Кларк-Филд баазаның шериг аэродромунда хайгыыл ужудуушкыннар кылырынга белеткеп каан самолеттар. СЭТА-ның фототроммазы.

САНЫН КЫЗЫРЗА ЭКИ БООР

«Шынның» февраль үште үнген үжениг дугаарында «Саазындан адырлыры — амыдыралче чоокшулаарыг» деп Ю. К. Аранчаанның материалын номчаан, дыка-ла чүүлдүргүнүп каттыштым. Шынап-ла, сессияга белеткел үени негээр, ылаңгыя чоокта чаа ажылдаан күүсөм даргаларынга, секретарьларынга элээн берге болуп турарын практикадан көрдүм.

Сессияларны чылда дөрт катап эрттирзе черле ажырбас боор. Ынчан аваа белеткелди кончуг бижырымчалыг кылдыр чорудуп болур. Оон шинтирнин күүседиринге үе база хей болур-дур. Эки кылдыр белеткээш, оон сеолунде эрттирген сессияларның шинтирлерин контрольдаары, амыдыралга боттандырары база эптиг. Кодээ ажыл-агыйның ажылдаччыларынга, депутаттарынга хуралдаарынга үе чайгы үеде кончуг эвес. Ол кижи хүн бүрүзүн кыштагларашкынга, кодээ ажыл-агый продуктуларын хей бүдүрериигe үндүрер дээш бүгү күжемишкиннерин үндүрер болгай. Бо ажылда ишчилерни эскээр чардыктырары берге. Малчыннарны чижекке ап көрээлиңер, олар чайгы үеде тайгаларже талыйты көже бээр. Чайлагларындан суур төвүнче бадыш база чоктап турарынга бөзин үе хей үнер болгай.

Хуралдар уламчылап чоруп бээрн барык эскерилбээн. Районне кыйгыртыры, аваа ажыл-бүрү хуралдарга айтырыглар чугаалажыры амдаа эвээжевейн турар. Хуралдаайн канчаар, ынчалзадаа оон санын кызырары күзенниг.

Сессияларны онзагай эрттирери чугула. Чамдык черлерде чаа аргаларны ажыглап, сессияларның материалдарын солуннарга баш удур парлаткаш, бүгү чонуң күш-ажылчы коллективтериниң кичээнгейинче тудуп турар. Бо дээрге айтырыгны шинтирлээринге барымдаа — ажыт-чажыт чокка чугаалажыры, чонуң санал-оналы, айтырыглары-дыр.

Шүй кодээ Совединиң күүскому сессияларны бүгү чон-биле кады эрттирерин база көжер сессияларны бригадалар төптеринге чорударын планнап турар. Ону чонга бөш удур дыңнадып, чарын кылыр, мажда «айтырыг-харыы хаваржактарын» ажыглаар, чонуң санал-оналын алыр бис. Кол-ла чүүл болза, кылыр ужурлуг ажылдарның контролюн чорудары, күүселденiң хыналдазын кичээнгейге үргүлчү тудары. Депутат бүрүзүнүң сессияларга кылган шүүлтүмүүлелдерин, саналдарын контроль карточкаларга киир бижээш, оон-биле ажылдарны чорудар.

Ынчангаш сессияны бедик деңнелге, ажык-чарлыг болгаш шүүлтүмүүлекчи бөйдәлге эрттирер болза эки. Шынзылырлерге чүгле кылдына бээр айтырыгларны киирер, кылып чорудар хемчеглерниң саның эвээжедир, ынчалза-даа айтырыг бүрүзүн эчизинге чедир шинтирлээрии күзенниг.

Вера КОНГАР.
Шүй кодээ Совединиң күүскомуның даргазы.

Көскү агитация

ЧУРУКЧУНУ КАЙЫЫН ТЫП АЛЫРЫЛ?

Сүт-Хөл районнуң «Алдан-Маадыр» совхозунда көскү агитацияга багай эвес тургустунган. Эргежок чугула лозуңнар, стендилер, плакаттар, көргүзүр самбыралары суурмуң хайым черлеринде астынгылаан. Он кижи составтыг көскү агитацие чөвүлели (оон даргазы совхоз директорду Х. А. Монгуш) ажылдап турар. Ынчалза-даа бо ажылга чугула рольду ойнаар чурукчу совхозта чок. Оон-на чылдагаанын-ла боор тодаргай, дайынчы, мобилизакчы, өңгүр стендилер, самбыралар мээң чораан хуумдае (март эгези) каракка илдикпээн. Ийи-чамгыс чаарткан стендилер совхозтуң конторазының, Ак-Даш салбырының чанында бар. Көскү агитацияның дыка хей хевирлери эргижирел, оңуп калганы-биле кымнын-даа кичээнгейин, сонуургалын хайныктырбайн турар. Олар ажыл-агыйның амгы хайым амыдыралын көшкак чырыдып турар. Чижээлээрге, совхоз конторазы биле Самбажын аттыг Культура бажыңының ортаа аразында хөрим-кажаа баарында кылган «Хүндүлел самбыразында» күш-ажыл мурнакчыларының портрет-чуруктарын аскылаан, аваанда мурнакчы дугайында допчу, кыска тайылбыр берип каан (кылдынган чаа дээрезинде өңгүр. чараш турганы илдеп). Ам ол самбыра эргижирел, куурарып калган. Чамдык мурнакчыларның аттарын бижээн чиңге саазыны хадый берген, ным деп кижил дээрзи танывас кижиге билдинмес. Контора иштинге кире бээрге, ханаларны көзүлбес кылдыр хамык көргүзүглерни саазынмарда бодууну-биле бижээш, бизиртештир азып каан. Оларның аразында экономиктиг өөредилге графиги-даа, кодээ ажыл-агый талазы-биле экономиктиг санаашкыннар сөнчурагайлары-даа бар-ла. Ол хиреде (парткомга хамааржыр) хөлчок зин кылдынган стенд куруг турар. Бир эвес тускай чурукчу бар турган болза, ол бүгү көргүзүглерни, саазын, самбыраларны, графиктерни айтырыглар аайы-биле чарып, улуг стендилерге көскү кылдыр чурупкан тургай. Уранчады чуруп көргүзериниң хей янзы аргаларын ажыглап турганш, чурукчу ажыл-агыйның чедимишкиннерин, адырлар аайы-биле социалистиг чарыштың дүн бүрүде чорудуун-даа пропагандалаарынга үлүүн киирипкен тургай. Көскү агитация дээш чыл бүрү чеже-даа акша-төгерик үндүрүп, көскү агитациянын чөвүлели чеже-даа ажылдап турза, планнаттынган чүүлдер сөс кырынга артар иймекпе, азы көскү агитацияның бодуун арга-биле кылдынган хевирлери хөйге көскү, өңгүр, чараш, хей утказыг болбас.

Партком секретарының кабинединде. Мында байдал дашты, кудумчулардаазындан дээре. Тускай лозуңнуг методиктиг булуң ажыл-агыйда политиктиг, экономиктиг болгаш комсомол өөредилгезиниң системазын чырыдып турар. Эртигген кичээлдер экраны, идеология ажылының дүржүлгазындағы масса-политиктиг сорулгаларны, түлээлгелерии, эки ажылдыг, дүржүлгалыг пропагандистерии ында аваан, оларның дүржүлгазын көргүскен экраннар болгаш оон-даа өске партижки булуңнар чугула литература, солуннар көктегерии, ажыл-агыйның шаңналмактадары бар. Ол бүгүнү дерип, тавариштыр белеткээрииге чогаадыкчы күш, билиг негеттинген болбайн аан. Удуртукчу кижи зун бүрү көрүп, ол ёзугаар ажылдап, ону башкарып турар болганда, кабинеттиң шимелдезии ындыг деңнелге турары черле чөп. Кабинеттиң бир азыында шилдеп каан делгинир иштинде Хүндүлел дептерии делгеп каан. Сонуургап көрдүм. Ажыл-агыйның аңгы-аңгы адырларының мурнакчыларын чылдар аайы-биле адап, улгаттыг тыртырган көрек чуруун чыпшырган, оларның дугайында допчу медээни чурук адаанда берип каан. Сөөлгү чыпшыртынган чуруктар аразында башкылар В. Д. Ооржак, А. К. Кызыл-оол оларны база кинрген.

СЭКП райкомуның пропаганда болгаш агитация килдизин районнуң ажыл-агыйларының аразында көскү агитация талазы-биле социалистиг чарыштың чыл бүрү чөрлеп, тиилекчилерии илередип, шаңнап-мактап келген. Ол чарышка бо совхоз канчаар киржип келгенин партком секретары Д.-Б. Х. Ондардан сонуургап айтырган мен.

— Аваа идепкейлиг киржири-биле чаа удуп белеткенип, баштай суурда бар-ла күш-ажылчы коллективтер аразынга чарыштың чөрлептер турдувус. Ындыг көрүлдөлерге колдуу МТМ, автопарк, школа коллективтери дээре киржип келген. Ындыг көрүлдөлер көскү агитацияның доктаамал чаартынган турарын чедип алырынга идиглиг боор чораан. Ынчалза-даа база-ла чурукчу айтырыы чидиг тургустунуп кээр. Эрткен чылын Улуг Октябрьның юбилейинге үткүштүр чөрлеан район көрүлдезинге киржир дээш Боре-Тайга чурттуг чуруур аныяк оолдар келезилеп ап турдувус.

Көскү агитация чөвүлелиниң кежигүннеринде соңгуп алган кижилериивис колдуу харыысалгалыг участокту харыылап туорар эптер чүве. Чижээ, сеңбыр эргелекчизи көскү агитация талазы-биле бодунуң харыылап турар сеңбырын долу харыылаар. Профком даргазы дижик, сезонныг ажылдар аайы-биле харыылаар. Хой кыргылдазының үези дижик, кыргылда пунктуларында көскү агитацияны, кыргыкчылар ортузунга масса-политиктиг ажылдарны харыылаар — деп, Данзы-Белек Хавыкпановнч чугаалап олурду.

Көскү агитация амыдыралдың негелдезин ёзугаар докгаамал чаартынып, сайзырагайжып турар эң-не дайынчы ажыл-херек. Ол коллективтиң амыдыралының бүгү-ле айтырыгларының аайы-биле медээ бээр, күш-ажылга кижилерни сорук киирер, бүдүрүлге планнарының күүселдезин көргүскен тодаргай санналыг, фактылардыг турар дээрзин күш-ажылчы коллективтер удуртукчуларынга угаадып, тайыбырлап турган. көрүлдеерии организастап келгенинин түүнелинде районга мактадып турганын, ол ажылды моон соңгаар улам дээштиг чорудар талазы-биле тускай чурукчу өөредип алырының айтырыы тургустунуп турарын секретарь чугаалаан. Шынап-ла, кадрларны боттары шилип тып өөредип албас болза, чурукчу кайыын-даа боду чедип келбес. Кадрларны шын шилиири, оларга деткимче, дузаны көргүзери эде тургустунуушкынүүн бир негелдези ындыг болгай.

Нинтизи-биле совхозта көскү агитация багай эвес. Күш-ажылдың алдар тугун кодээ ажыл-агыйның мурнакчыларынга алдар болдуруп, он хонуктап кодүрүп турар. Автопарк, МТМ кызыл-булуңкүүн шимелдези эки, стендилерии чаартып турар. Ынчалза-даа СЭКП-ниң XXVII съездизиниң болгаш партия ТК-ның оон соондагы Пленумнарының материалдарын база мурнакчы дүржүлгаңы пропагандалаарын кол сорулга болдуруп, дүүштүр чаартып, эде кылып, чөвүлелдиң долу күш-биле ажылдаары күзенниг.

Валентина САТ.
«Шынның» корр.

Арага ишпес чорук — амыдыралдың негелдези

СОЛУН, АЖЫКТЫГ

Арагалаашкын болгаш алкоголизм-биле демисселди дугайында бистиң партиявыс болгаш чөзаавыс шыңгыы демисселди чорудуп турар болгай. Ол демисселди чорударда чүгле арагачылар-биле эвес, а харын арагалаашкынның тыптып кээп турар үндезинин тып, оон-биле тускай ажылдарны чорудар болза эки деп бодаар мен.

Ылаңгыя аныяк-өскенге араганың хоразын, оларның амыдырал-чурттагазынга, ажылынынге, ажы-төлүнге оон бүжар-бак салдарын сойгаалап илередирп эң чүгула.

Чоокта чаа Ф. Угловтуң «Из плена ниллюзий» деп орус дыл кырында номун номчудум. Ол дыка-ла соңун, ажыктыг, эки бижиттинген ном чүведнр. Араганың грамм-даа ажыы чок деп чүвенн тода чижектерби-ле көргүскен. Ол номну улуг улустар номчаш, уруг-дарынга сүме кадып, номчудары дыка-ла ажыктыг деп бодаар мен.

Ынчалза-даа ном орус дыл кырында болгаш чамдык чүүлдерии чедир бинбейн баар болдум. Ону тыва дылче очулдуруп, парлаарының аргазы бар ирги бе! Мен бодаарымга тыва дылга ол ном үнүп келир болза, ону улут-даа, бичии-даа кижилер сонуургап номчуур боор.

Ол номга үндезинээш, номчулга конференцияларын, ажыктыг кежээлерии организастап болур.

А. СЕВИЛБАА.
Тожу район.

«АРАГА ТӨНЕ БЭЭР ИЙНЕ...»

Сөөлгү үеде эзирии чоруурру-биле демисселди күштелдиргенинден чонуң амыдыралында эки талаже өскерлиишкиннер көскүзү-биле илдең. Мурнукузунга демейлээрге, кудумчуларга, хей-ниити черлеринге, чурттагга бажыңнарынга чалчыттынарлар, өскелерге амыр-дыш бербестер ам көзүлбестээн. Ол бүгү эки-ледир.

Бистиң Чадаанада анно-водка кылыгларын талоннап садар чүве болгай. Садыгга араганы эккеп турары шүүт кайгамчык. Ону айның чүгле сөөлгү неделязында сөөртүп эккээр, садары үзүктелчек. «Арага төне бээр ийне, талонум өлү бээр ийне» дээш, садыгга арага садып алырда, кижи бүрүзү чүткүп кириптер, чудурук-даа сыңар арга чок апаар.

Ындыг берге байдалдың чылдагаанын чүдел! Чамдык черлерде арага айның кайыда үезинде турар, өткилеженишкинни барын чок. Араганы айда ийи-чамгыс катап мөөңүбиле эккээри дыка таарымча чок деп бодаар мен. Бөлүк арагалаашкынның арганы үлустан үптеп-түнаап турарының чылдагаанын ында.

Өске черлерде ышкаш арага айның кайы-даа үезинде үзүктелиишкин чок турар кылдыр кажан чурумчударын!

Виктор МОНГУШ.

Школа болгаш амыдырал

БАШКЫ, ООҢ АТ-АЛДАРЫ

СЭКП ТК-ның февраль (1988 ч.) Пленумунга башкы деп хүндүлүг аттың эдилекчизи бедик культурлуг, чаагай мөзү-шынар-биле кезээде тудуш чоруур ужурлуг, чүгле ол шынарлар башкы кижиниң адын көдүрүп чоруур, ындыг бедик шынарлыг башкылар чокта школа база школа болбас деп демдеглээн. Шынап-ла, башкызының хууда үлегер-чижээ өөреникчилериниң, сургуулдарның, студентилерниң бүгү амыдыралынга балалбас исти арттырып каар дээрзин хүн бүрүде амыдыралдан-даа үргүлчү көрүп турар бис.

Башкылар дээрге ортумак болгаш дээди школаны эде тургузарынга кол рольду ойнаар кижилер болур деп, Е. К. Лигачев Пленумга илеткелге чугаалаан болгай.

Эргим номчукчу, педагогика ажылының шынарын бедидер, башкы атты бедик көдүрер дээш негелделерни күштелдирер лугайында боттарынарның бодалдарынарны үлежип, чагаалардан чорударыңарны манап тур бис.

ТӨЛЕПТИГ БОЛУР

Кижилерниң, ылаңгыя эртемниг, культурлуг кижилерниң үгеен-бодалындан аларны бичии чажындан өөредип каан башкылары кажанда-даа уттундурбас. Башкы дээрге-ле кижиниң ада-иезин-биле бир демей, уругларга эртем-билигден аңгыда, бүгү-ле эки чаңчылдарны чажындан шиңгээттирер, алыс бүрүнгөр орукту айтып бээр, хүндүлелдиг кижи болур.

Башкы биле өөреникчи хей чылдар эрткен соонда ужуражып келгенде, ындыг өөрүшкү кайда боор, үр үеде керүшпээн алышкылар-биле демей-ле. Башкыларга оларның өөреникчилериниң ажыл-ижи, амыдырал-чуртталгазы дыка сонуургаачыг. Өөреникчилериңге база-ла башкызы-биле чугаалажыры дыка сонуургаачыг.

Чаңгыс классчылар таваржып келгенде, ыяап-ла башкыларын мактал, хүндүлеп-биле сактып чугаалажыр. Чүгле өөреникчилериң мурнунга бедик хүндүлелди чедип алган башкылар өөреникчилери-биле бижиг харылзаалыг болуп өөрүп, оларның ада-иелериниң хүндүткелинге үргүлчү артып калыр. Чонның ындыг хүндүткели чаалап алыры кончуг берге, а хүндүткелди чидирери чүүден-даа белен.

Бистиң республиканың чоңу алдарлыг башкылар Алексей Монгуш-оолович Белек-Банр, Ооржак Сундуевич Хойлекаа, Мария Александровна Титова оларны кажанда-даа утпайн, улуг хүндүлелдиве сактып чоруур. Чижээ, Мария Александровна ам Тыва хоорайда чурттап турар-даа болза, бодунуң назылап кыраанында чалыкпас, өөреникчилеринге ужуражып, Кызылга чедип келир. Хоочун башкыларын айтыда, аныяк башкыларның арезында улуг хүндүткелди чедип алган башкылар дыка көвей. Олар базале карак кызыл ажылдап, уругларга эки үлегер-чижээн көргүзүп чоруурлар.

Башкының адын бужартедип чоруур чамдык кижилер школаларда бар. 1987 чылда Өвүр районга мурнунда шиттирип чораан кижилерниң башкыладып каан таваярыга турган. Чижээ, Хандагайтыда уруглар-ның спорт школазының директорунга тускай эртем чок, 1986 чылда кижи эттеп каш 1 чыл 6 ай эдип-чазаар ажылга шиттирип чораан Кара-оол Доңгаковичи Шагдыр ажылдап турган. Солчур ортумак школазының күш-ажыл башкызынга 1985 чылда оор херек үүлгетпеш, шенелдеге шиттирип чораан Роман Делгер-оолович Ооржак ажылдап турган. Үстүнде айыткан кижилерни башкы ажылынга арттырып болбас дээш, Өвүр районнуң прокурорунуң айтыышкыныбиле ажылдан чайлаткан.

Келир үениң чаш салгакчыларын кижизидериниң харылсалгазын үттупкаш, сургуулдарның караанга багын көргүзүп арагалаар, оон турүүк хулуганнаар, акша-биле мөөрайлежип көзер ойнаар башкылар база илереттинген. Чижээлээрге, 1987 чылдың октябрь 20-де Чөөн-Хемчик районнуң милиция ажылдакчылары Чадаана хоорайга профилактика чорудун турган, чажыды-биле акше салчып, көзер ойнап турган 19 кижини тутпаан. Ол кижилерниң арезында башкылап турарлар база бар болган. Мерген Хулер-оолович Сотнам Чадаана школазының кижизидикчи башкызы, Артур Комбу-Сурүнович Монгуш, Алдын-оол Хулер-оолович Куулар — Чадаанада уруглар спортшколазының башкылары. 50 көзержилерден 833 рубльди, 2 бижекти, 5 көзерни ол-ле черинге хавырган. Көзержилерни шуптузун штрафтаан.

Арагалаар чорук-биле демиселдәп улам күштелдиргенинден кем-херек үүлгедир, арагалаар чоруктар инитизи-биле эвээжээн, ынчалза-даа башкыларның арезында арагачылар ам-даа бар боон турар. Кызыл хоорайның эзирактер сергедир черинге 1987 чылдың дургузунда улус өөредилгезинниң 18 ажылдакчылары (башкылар, кижизидикчилер, мастерлер) кирген. Оларның арезында № 11 школаның башкызы А. А. Галим, № 14 школаның башкызы В. И. Петрашев, школа-интернаттың башкызы К. Х. Чооду олар арагалап, эзирактер сергедир черге кирип турган дээш ажылдан үндүрткеннер. Ак-Довуракның № 1 школазының башкылары А. Монгуш, Р. Хертек, Кызыл-Мажалыктың № 1 школазының башкызы В. С. Кундузаков олар брага, самогон ижип алган туттургаш, штрафтатканнар. Кызыл районнуң Кур-Чер суурунуң школазының эге класстар башкызы Екатерина Ховаллыг 1987 чылдың октябрь 3-те башкылар хүнү демдеглээр дээш аныяктар-биле арагалаашкын организастаанының түңнелинде чогуш болган: суурнуң аныяк чурттакчызы Д. Д. Куулар уяыс эптеп, хулиган херекти үүлгеткен.

Башкы ажылынга таварышпас үүлгедиг кажан-даа болган болза, үүлгедиг соонда үр үе эрткен дээш түүлгедикчилерни башкыладып турар чорук шын эвес. Кызылдың № 3 школага эге класстар башкылап ажылдап турган Зинаида Алексеевна Дербасова 1983 чылда түр үеде Дубинин аттыг пионер лагерин директорлап тургаш, уругларга үндүрүп берген чем аймаан болгаш бараан аймаан оорлап, шиңгээдип ап тургаш, туттурган. Оорлап ап турганы аъш-чем, пос-таавы соң бажыңындан үзелде үезинде үштүрган. Оон оор чорук үүлгеткен буруузу долузу-биле бадыткаттынган. ССРЭ-ниң 60 чылын таварыштыр үндүрген келдерел чарлыын ёзугаар, бичии уруглуг дээш, херектен ол келдерээн турган. Ынчалза-даа оон оор үүлгедни оон арын-нүүрүнде артып калган. Ынчангаш оон башкылаар эргезин шагда-ла казып каапкан турар ужуглуг. Ындыг турбуже, оон ам-даа башкылап турары элдеп. Республиканың прокуратура чери ол айтырыгны шиитпирлеп, ону башкы ажылындан үндүрерин негеп, дилег бижээн.

Шак ындыг чурум чок үүлгедикчи ийи-чаңгыс кижилер таварылга боон башкылай бергеш, башкы деп хүндүткелдиг атты куду базып, бөгөй салдарны чедирер.

Шагдыр КУУЛАР,
Тыва АССР-ниң прокурорунуң дузалакчызы, юстиция чөвүлекчизи.

КЫМНЫҢ-ДАА ТӨЛҮ ДӨМЕЙ ЫЙНААН

Чөв чыл байырлалын кижи бүргүзү бодунуң бажыңынга эрттиригээр болгай. Ылаңгыя интернаттарда чурттап, өөренип турар уруг-дарыг улдун соонда ада-иезинче, аялынче дүрген-не чедерин бодаар, а ада-не база ажын-чамын кылып алгаш, ажы-төлүн манап олурар. Ындыг турбуже бистиң совхозтуң Кадыр-Оруң талазының малчыннарының уруглары аалдарынче чүгле январь 3-те дапгый тыртар трактторга сыңнып алгаш келгеннер. Дарга-ларывыска чугаалаарывыска, чүгле амашына чок тур» деп харыы бээр-дир.

Бистиң кыштаг биле суур арезы дыка ырак, кылаштажып чанар арга чок. Интернатка арткан 7—8 өөреникчиниң интернат соок, столовоязга чем кылбайн турар боорга, интернаттың кижизидикчи башкызы Зоя Норбуевна Ооржак бодунуң бажыңынга экжеп алгаш, каш хонукта ашкарып-чемгерип, хайгаарап турган. Кижи бүргүзү Зоя Норбуевна дег ак сеткилдиг, сагыш човаңгыр болза, кижиниң сагыш-сеткилинге дыка-ла өөрүнчүг-дүр. Ол башкы бичии өөреникчилерим дээш чаа чыл байырлалын безим эрт-тирбедим деп чугаалап орду. Зоя Норбуевна үругларны сагыш човаңгыр ынчаар хайгаараваан болза, бичии улус чаныксаваш, кылаштажып чанып-кан болза, кыш соогунда доңуп-дожап, кандыг чүве болбазыл?

Канныкулда бичии улустуң аалдарынче дүрген чедиреринче сагыш салбазы совхозтуң директорунуң бүргүзү бе азы школа директорунуң бүргүзү бе? Олар чылыг бажыңнарынга чаа чылды уруглары-биле кады хөглеп үткүп турда, бистеринң бичии үругларывыс кудумчуга машина манап, чаактарын үжүдүп ыламаштап турганы ол-дур. Боттарыныы дег көрүп, сагыш салган болза ындыг болбас турган иймек. Кымның-даа төлү домей эвес чүве бе!

Агыына МАГА,
«Коммунизмниң херели» совхозтуң малчыны.
Таңды район.

БАШКЫ ЫНДЫГ БОЛУР БЕ?

Февраль 5-тиң хүнү. Мээң дерт дүгаар кичээлим күш-культурада турган. Кичээл эрте бээрге, 8 «а» класстың өөреникчилери спортзалче кирип келгеннер. Олар солуй каттынгаш, ойнай бердилер, а мен күш-культура башкызымдан бир чүве айырар дээш сандайга олуруп алган мен.

Спортзалче ол класстың удурткуму башкызы кирип келди. Мээң ол класста өөренип турар дуңмам бар. Волейболдап ойнап турган, мячикти сетке ажыр октаптарга, кирип орган башкызы Алевтина Дербет-ооловна Иргит-тың бажыңы кыры-биле кыйып эрте берген. Дуңмам: «Билбедим, башкы, бууруглуг болдум» деп чугаалап чыдыр-да-ла Алевтина Дербет-ооловна ийи караан соодур көргеш, бир-ле чүве чугаалаваш, «келчээраева» дээни меңээ дыңналган. Дуңмамны көөрүмге, кээргенчиин кончуг апарган туру. Шупту чүвени бодап келгеш, сандайга олурган, караам чажы ала чайгаар-ла бадып келген.

Аныяк херээжен башкы өөреникчилеринге эмнин эрттир каржы-дошкун болуру хомудан-чыг-дыр. Школа дээрге өөреникчилериң ийи дугаар бажыңы эвес бе? А класының удуртукчу башкызы дээрге уруглардың ийи дугаар аавазы болбас бе? Башкы кижи өөредип турар өөреникчилериңге эвилең, эзилек болгаш эргим болур болза эки. Сактырымга, мээң аваам дуңмамны «келчээраева» дээн ышкаштыр. А бистиң хөөкүй аваавыс турган болза, бисти кажан-даа ыйыртап, сөглеп турбас иймек. Башкы Алевтина Дербет-ооловнаны школага азы кудумчуга-даа коргеннимде, спортзалга оон «келчээраева» дээни мээң сагыжымга кирип келир.

Айлаана КУЖУГЕТ,
Шүй ортуман школазының онгу класының өөренинчизи.

«АВАЛАРНЫ АЛДЫН ХҮН ДЭЭР»

Ындыг темалыг кежээни Сүт-Хөл райпозунда партия болгаш хей-ниити организацивалары организастап эрттиргеи. Ону ажыл-ишчи, не херээженнерге тураскаатпаан.

Хей чон чыыланган ол кежээни райпода инструктор Н. К. Монгуш ажыттаыш, райпо баштаар черинниң даргазы Б. Д. Ховаллыгга сөс берген. Авааларны алган, йөрээген чылыг сестер индирден дыңналып, чыылганнарның кичээнгейин хөөрө тутпан.

Коллективетиң хоочумнары, хей уругларны өстүрүп, кижизиткен авалар С. А. Ондар, Б. Ш. Хүр-оол, У. С. Норбу, Т. А. Ховаллыг олар кежээге чалаткан, бүгүдениң хүндүтчелиинге чоргаарлаттынган. Бо хүндүлүг авалар боттарының аас.-кежиктиг амыдырал-чуртталгазының, ажыл-ижиниң дугайын чыылганнарга чугаалап берип, арга-дуржулгазын дамчытканнар. Олар партияның

Турааскаалдар камгалалы

КИЧЭЭНГЕЙ САЛЗА ЧОГУУР

Бүдүн район хамаанчок чурттакчылыг черлер болгаш аңаа чурттап чоруам кижи бүргүзү түс-түзүнде төөгүлүт. Төөгү бистеи ыяап, ол балаалып читпезин, тодарган эвес айтырыглар турбазын дээш амгы болгаш келир үелериниң аныяк салгалы бодунуң төрээн черниниң, оон кижилериниң намдар-төөгүзүн билир болзун дээш Төөгүнүң болгаш культураның тураскаалдарын камгалаарының бүгү-талилел иитилелиниң салбырларын районнарда тургускан.

Бистиң районда база ындыг иитилел бар-даа болза, оон эге организациялары суурларда тургустунмаан. Ол тавазы-биле тускай хемчеглер, план кодээ Советтиң күүсенчи комитединде тургу дег.

Район төвүнде Ада-чурттуң Улуг дайынының хоочумнарынга тураскаалды эрги турган черинден көжүрүп, эттиг, кескиу черде чаартып тургускан. Дайын шөлүндеи эзи келбээн чаңгыс чер чурттуглариига тиилелгениң 40 чылынга алдаржыдып, оларның аттарын чыскаал бижээн. Оон чанында ие кижиниң овур-хевирин сиилбээн тураскаалды тургускан. Ында ханы утка бар.

Район төвүнде Ада-чурттуң суурларда В. И. Ленинге тураскаалдар бар. Суурга келген аалчылар дораан эскерер. А ол тураскаалдарның хайгааралы кымның кичээнгейинде турарыл, оларның чоок-кавызы кандыгыл, аңаа кандыг ажылдар чоруттунуп турарыл?

Азас школазының чанында Владимир Ульяновтуң гимнасчы чылдарынга кончуг чараш тураскаалды кылган. Оон ажаалда-хайгааралы багай. Кырында хар чаапкан турар, девискээри божтуг. Соруска —аныяк-өскенниң В. И. Ленинниң чурттаалгазының, ажыл, амыдыралының үлегер-чижээнге кижизидерни болгай. Школаның кижизидилге планында бо чүгүле айтырыг эренгей тургустунуп турар. Чүгле В. И. Ленинниң төрүттүнген хүнүнде пионерлер гирляндылар салып турар, а өскө үелерде ол уттундурар. Апрель — ленинчи ай. Отрядтар аайы-биле чылдың планын түнеп, чаа пионержи даалгаларны байырлыг байдалга деңгыраглап хүлээтсе. Чыыштар, митингилер, шеригже үделге, пионерге хүлээп алыры, комсомол билеттери тыпсыры—бо бүгү ажылдар чаңчыл болуп, Ленинниң чагыгларын боттандырып турарын хереченнел көргүскен ажылдарны школа организастап эрттиргеп турар эвес бе! Ажыл-агыйларның удуртукчуры үк ажылды чүгле пионер, комсомол организацияларының херээ дээ көөр, тураскаалдарны кижизидилге ажылынга ажыглаар хөөн, бодал безин чок болуп турер.

База бир чүгүле айтырыг. Эм-Сугга чараш хүрээ турганың улуг назылыг кижилер ам-даа чугаалап турар. Ону үрегден тетчеглээш, чажырып, хөөп каапкан. Төөгүнүң ол тураскаалдың камгалап арттырар турыш, чамдык кижилер кара туразында касканнап, чашканнап каапкан. Ол хүрээден чамдык чүүлдер Азас школазының чурт-шинчилел булуңунда бар.

Чогаалчы, өөредилге номнарының автору Л. Б. Чадамба Эм-Суг, Толбулга өскөн. Тожуга культуре тургузуушкунунга оон улуг-хүүзу улуг. Төөгүнүң, культураның тураскаалдарын камгалаар иитилел чогаалчы Л. Б. Чадамбаның адын мөңгежиндир, аңаа бажың-музей ажыдарының эйтырыын өөренип көрзе чүл деп школада тыва дыл болгаш тыва литература башкылары сонуургап турар.

1960 чылдарның төнүүзүнде Тыва АССР-ниң культуразының алдарлыг ажылдакчызы В. С. Тамдын-оолдуң эгелээшкинниг-биле Сергей Серекөйге тураскаадын Тоора-Хем эриинге сеерлик ажыдып, ыяштар тараап, долгандыр херимээн турган. Ол эгелээшкин кымның-даа детиимчезин албаан. Ыяштар кургаан, херимн үрелээ-үреезе, ам оон орнуу-даа арттаам.

Төөгүнүң болгаш культуразының тураскаалдарын камгалаар иитилел, хоочуннар чүүлелдери чоннуң, ылаңгыя хоочун салгалдың кижилериниң байлак амыдыралчы дуржулгазын чаа салгалды кижизидериге ажыглаар сорулгалыг ажылдаза эки.

Бо чылдың октябрьда ленинчи комсомол 70 харлаар. Тыаның ном үндүрер черн «ТАРЭ-ниң тургустунганы» деп номну катап чырыыке үндүрге кандыгыл деп башкылар күзеп турар.

Татьяна КУШКАШ.
Тожу район.

Театр—көдээде

КӨРҮКЧҮ-БИЛЕ ХАРЫЛЗАА

Хөгжүм-шоу театрының хүннери Чөөн-Хемчик райорга «Театржыттан кыш» деп темага болуп эрткен. Оон ажыдыышкыны Чадаана хоорайга болган.

«Театржыттан кыш» деп темалыг неделяны аныяк драматург Чылгычы Ондарның «Чарбы, шиляе болгаш ынакшыл» деп шинээн-биле эгелээн. Аңгы үениң чүгүлә аңырыгларын көдүрүп турар үш шинии хоорайның чурттаачылары сонуургап-биле көргеннер. Арага-дарыга сундугар, халас чердеи күш-ажыдың эвес оруглага-биле чурттансаар, бистиң иитилелиивистиң моральдыг өзү-чурумунга дүүшпес ажыл-чаңны үе чогаалда чидин-биле сонгаап турар. Шиңде коп маадырларның биргээн Сереңмаанын ролюн артист Зоя Байыр-оол чедиңгир оймап, көрүкчүлериниң сетиилиңге артып көөр овур-хевирин тургузуп шыдаан. Ол ышнаш Александр Салчак, Дарыя Монгуш, Галина Мүңзүң оларның күүсетиген роялдары көрүкчүлериниң сетиилиңге четкен.

«Хүндүлелдиң демдээ» орденниг бистиң театрывыс ындыг янзылыг неделяларны моон мурнунда база эрттирип турган. Ынчаарга бо үнүүшкүн мурнундагы чылдарга деңнээргө, элээн онзагай талаларлыг. Коллективтиң актерлары чүгле шиилер көргүзери-биле кызыгаарланмайн, ажылчын коллективтерге ужуражылгаларны база кылган.

Ажыдың чон-биле театрның чогаадыкчы коллективиниң ужуражылгазының болүкке чарган. Районнуң амыдырал хандырылга будүрүлге эргелелиниң даараныла цегиниң ажылчыннары-биле ужуражылгага актёрлар Виктор Наксыл, Дарыя Монгуш, Зоя Байыр-оол олар боттарының чогаадыкчы планнарын таныштырганнар. Даараныкчылар актёрлардан айтырыглар сайын, чамдык күзээшкинниерни база илереткеннер. Чижээ, бижыкчы Урана Доңгак Виктор Кеи-оолдуң «Самбажык», «Хаңыраан бот» деп шиилерни чонга баштайгы тургусканың ёзугаар көргүзерни сүмелээн. Оң ышнаш даараныкчы Сереңмаа Тас театрның хоочун артыстериниң чонга аалдап келирни дилээн.

«Театржыттан кыш» деп неделяның ажылынга Театрның чогаадыкчы ажылдакчылар эвилелиниң харылсалгалыг секретары Сайлоо Даржаевна Оюн база киржип, районнуң музыка школазының башкыларынга боттуг дузаны чедирип, танцы, ураң чүүлүн сайзырадырынга арга-сүмезин катказ.

Тываның хөгжүм-шоу театрының чогаадыкчы кижилери чон-биле ындыг харылзааны тутканы театр ураң чүүлүн пропагандаларынга аажок дээштиг болган дээрзи чугаажок. Ынчангаш бистиң театрның сценазынга республиканың амыдыралын көргүскен чаа-чаа шиилер көстүп, көрүкчүлер-биле харылзаа моон-даа соңгаар бижыгар дээрзинге идегедим.

Зинаида ОНДАР.
Районда улустуң театрының режиссёру.

АЖЫТ-ЧАЖЫТ ЧОККА...

рар авторлар кайы хөй. Оларның ындыг эки бижээн материалдарын номчаваш, кижиниң сеткилин хандар. Хөй-хөй кижилер хөлүү-биле ылыш, хөй-хөй карактар көрүп турган чүвелиң-ле мегелеп, үзөөредип бижиирге, шиверегинни шоодайга чажырып шыдаазы ышкаш, домей-ле көсту бээр. Бистеи «Ак-Туруг» совхозка ындыг фактылар база тургулаан.

Совхозтуң Чаш-Тал сүт-баараан фермазынга столовая болгаш яслы-сад ажыдып тургузуп алыр дээш каш чыл улай чадажып турганы шын. Оон ындай 1987 чылда КМК-ның тудугжулары аңаа ийи аал ишти чурттаар бажыңны тудуп тургусса-даа, а оон чаштыкы ажылдарын карак чаап, чүүлбе борастап каан болган. Ол бүгүнү совхозтуң херээжен ажылчыннары Б. Чечектиң, Л. Дортаның, М. Дембирелдиң болгаш өскөлериниң-даа бот-ндепкейи-биле кыска хуусаада катап эде чаартып ыяап, ажыглаага киргеи. Ам сүт-бараан фермазының ажылчыннарының уруглары-ның ында яслы-сады ажыдап турар. Байдал экижээн турбуже. «Шыны» солуунче яслы-садын дугайында мөге чагаа бижээн. Ук чагаа дугайын совхозтуң директорузы, партком ферманың ажылчыннарының туралын чыыдыргаш, аңаа сайгарып чугаалажып көргеи. Чагаада бижиттингеи чүүлдер бадыткаттынмаан, а ону бижээн кижилер база тыылбаан.

Моон аңгыа көөрге, бистиң совхозта хоп-чилие болгаш адаарганаш, өжээргээш мегеяззрнге ынактар база бар боон турары ол-дур. Шынында ыяаттыг фактыларга давиргаш, са шүүгүмчүлеп бижээш, адыш долузу-биле чиге салып каан болзаа, аңаа кым-даа удурланып шыдаваас. А харын удуртукчулар четтирдиивс дээш айыттынган четпестерин дүрген чайладырын орландажыр иймек.

Ямчап БҮРБҮ,
Улуг-Хем район.

КЫЗЫЛЧЫЛАР БОЛГАШ БИСТИҢ ХООРАЙЫВЫСТЫҢ ААЛЧЫЛАРЫ

1988 чылдың март 19-та Кызыл хоорайның үлетпүр садыы эртенгиниң 10 шактан эгелээш «Маңгүлөк» аалчылар бажыңының улуг залынга (автобус доктаар чер—Мүтүр) дааранылга болгаш трикотаж кылгыларын садаар талазы-биле аукцион эртгирер.

Өртен кагжын садыглажырынга идепкейлим-биле киржирин-че чалаа тур бис!

Кызылдың Күүрменниң башкы институту бо чылдың марттың 25-26 хүннеринде 14 шактан эгелеп «Ажык эжик» хүннерин эрттирер.

Ол хүннерде институттуң лабораторияларын, дериг-хереселдерин сонуургап көрүп, ажылы-биле танышып, факультеттерниң деканнары, студентилери болгаш башкыларыбиле ужуражып болуур. Дээди өөредилге черинге кирер айтырыглар талазы-биле консультациялар ап болуур.

Бистиң адрезивис: 667000. Кызыл хоорай, Ленин кудумчузу, 36.

Хүлээн алыышкын комиссиязы.

Редактор В. С. ШАРАВИЙ.

Кино

МАРТ 17-ДЕ

«НАЙЫРАЛ»: «Парама» 9.30, 12.10, 14.50, 17.30, 20.10, бичии залга: Мультсборник 10.00, «Герцег Боб» 11.30, 13.00, 14.30, 16.00, 17.40, 19.10, 20.40 шактарда.

«ПИОНЕР»: Киносборник 9.30, 13.30, «Корона Российской империи, или снова неуловимые» 10.50, 14.50, «Джек Восьмёркин — американец» 17.30, 20.20 шактарда.

«ВОСТОК»: «Импровизация на тему биографии» 15.00, «Хорошо сидим» 16.30, 18.00, «Семь самураев» 19.40 шактарда.

«КАА-ХЕМ»: «Десять негритят» 13.40, 16.30, 19.20, шактарда.

агаар

Республикага хар чагбас. Дүне 11—16, чамдык районнарга 21—26 градус соор. Хүндүс 0—5 градус соок болур. Кызылга дүне 14—16, хүндүс 0 градус болур.

Хамаатыларның саналдарын, биилиришкиннерин болгаш хомудалдарын көөр чүрүмүнүң дугайында СССР-ниң Дээди Советиниң Президиумунуң Чарлыынга немелденин парлааның «Шын» солуундан номчуп таныштым. Радио дамчыдылгазынче болгаш парлалгаже ат салбайн, азы еске мегеат салгаш, чок болза «болүк авторлардан» дээш хоп-шүүлүн бижиирин, амгы ажык-чарлыг чорук кодүрүлүп келген үеде ол, көңгүс таарышпас апарганы чугаажок. Ат салбайн хоп-шүүлүн бижиирлериниң оруун мунгаштаары черле чөптүг.

Амыдырала бар четпестерин болгаш чедишкиннерин ажыт-чажыт чокка бижип турар авторлар кайы хөй. Оларның ындыг эки бижээн материалдарын номчаваш, кижиниң сеткилин хандар. Хөй-хөй кижилер холуу-биле ылыш, хөй-хөй карактар көрүп турган чүвелиң-ле мегелеп, үзөөредип бижиирге, шиверегинни шоодайга чажырып шыдаазы ышкаш, домей-ле көсту бээр. Бистеи «Ак-Туруг» совхозка ындыг фактылар база тургулаан.

Совхозтуң Чаш-Тал сүт-баараан фермазынга столовая болгаш яслы-сад ажыдып тургузуп алыр дээш каш чыл улай чадажып турганы шын. Оон ындай 1987 чылда КМК-ның тудугжулары аңаа ийи аал ишти чурттаар бажыңны тудуп тургусса-даа, а оон чаштыкы ажылдарын карак чаап, чүүлбе борастап каан болган. Ол бүгүнү совхозтуң херээжен ажылчыннары Б. Чечектиң, Л. Дортаның, М. Дембирелдиң болгаш өскөлериниң-даа бот-ндепкейи-биле кыска хуусаада катап эде чаартып ыяап, ажыглаага киргеи. Ам сүт-бараан фермазының ажылчыннарының уругларының ында яслы-сады ажыдап турар. Байдал экижээн турбуже. «Шыны» солуунче яслы-садын дугайында мөге чагаа бижээн. Ук чагаа дугайын совхозтуң директорузы, партком ферманың ажылчыннарының туралын чыыдыргаш, аңаа сайгарып чугаалажып көргеи. Чагаада бижиттингеи чүүлдер бадыткаттынмаан, а ону бижээн кижилер база тыылбаан.

Моон аңгыа көөрге, бистиң совхозта хоп-чилие болгаш адаарганаш, өжээргээш мегеяззрнге ынактар база бар боон турары ол-дур. Шынында ыяаттыг фактыларга давиргаш, са шүүгүмчүлеп бижээш, адыш долузу-биле чиге салып каан болза, аңаа кым-даа удурланып шыдаавас. А харын удуртукчулар четтирдиивс дээш айыттынган четпестерин дүрген чайладырын орландажыр иймек.

Ямчап БҮРБҮ,
Улуг-Хем район.

Телевидение

МАРТ 17-ДЕ
БИРГИ ПРОГРАММА
МОСКВАДАН

6.30 — «120 минута». 8.35 —Бут бөмбүт. Кубок эдилекчилериниң күбогу. «Динамо» (Минск)— «Мехелен» (Бельгия). 10.30 — Делегей улузунуң чогаадыкчы ажылы. «Индияның херээженнери». 11.25 — 12.25 — «Дириг амытаннар дугайында». 15.30 — Медээлер. 15.40 — Эдө тургустунуушкун прожектору. 15.50 — «Эртем болгаш күш-ажылдың эвилели». Телефильмниң баштайгы көргүзүү. 16.10 — Музыка чогаалдарының шыгжамыры. В. А. Моцарттың ыр чогаалдарын П. Шрайер күүседир (ГДР). 17.00 — Экономика эртемнериниң үндезиннери. «Телезно» журнал. 17.40 — «...Он алды харга чедир болгаш оон улуг назы». 18.30 — Россияның социал-демократтыг ажылчын партиязының I съездизиннии 90 чыл болганынга. Теория айтырыглары. «Келир үениң эгези». 19.00 — Бут бөмбүт. Кубок эдилекчилериниң күбогу. «Динамо» (Минск) — «Мехелен» (Бельгия). 19.45 — Бөгүн делегейде. 20.00— Улус музыказының бүгү-россия декадазы. Эвилелдер бажыңының Колонналыг залынга музыка коллективтериниң концерти. 21.00 — «Үе». 21.35 — Эдө тургустунуушкун прожектору. 21.45 — Эвилелдер бажыңының Колонналыг залынга музыка коллективтериниң концерти. 22.55 — 23.05 —Бөгүн делегейде.

ИЙИГИ ПРОГРАММА
МОСКВАДАН

8.00 — Эртенги гимнастика. 8.15 — Эртем-тайылбырлыг фильм. 8.35; 9.35 — Нимты биология. 10 класс. Салгаарының хромосомнуг теориязы. 9.05 — Испан дыл. 10.05 — ОПТУ сургуулдерынга. Төөгү. Япония. 10.35; 11.35 — Өг-буле амыдыралдың этникаы болгаш психологиязы. 9 класс. Өг-буле харылзаалариың бузулганының уржуктары. 11.05 — Испан дыл. 12.05 — «Кролевоже поезда». Уран-чечен фильм. 13.20 — «Хоорайлар болгаш чылдар». Док. фильмнерниң баштайгы көргүзүү. 13.55 — Медээлер. 14.05 — 15.20 — «Арын-нүүр». 4-кү сериязы. 18.05 — Медээлер.

КЫЗЫЛДАН

18.15 — Уругларга фильм. 18.45 — «Ажылчын эзлчег». Профессионал-техниктыг училищелерниң көрүлде-конкурузунуң түңнели. 19.15 —«Тыва чердев». Ундурулгеде: Медээлер. «XIX Бүгү-эвилел партконференциязынга уткуштур». «Ажыл-агый чорудулгазынга ееренир». 19.45 — Медээлер. 19.55 — Чарлалдар.

МОСКВАДАН

20.00 — «Тамчыктыг удунар, чаштар!». 20.15 — Британия-биле ужуражыышкынныар. Телекөвүрүг: Москва — Манчестер. 21.00 — «Үе». 21.35 — Эдө тургустунуушкун прожектору. 21.45 — 22.55 — «Ак эжик артында». Телефильмниң баштайгы көргүзүү. Оюлганнаар аарыгларны тезил эмнээр талазы-биле чөв угланыышкынныар дугайында.

УШКУ ПРОГРАММА
МОСКВАДАН

18.05 — Медээлер. 18.15 —«Кодээниң шагы». 19.15 — Улус музыказының бүгү-россия декадазы. Калуга хоорайның «Беседалар» деп улус музыказының концерти. 20.00 — 20.15 — «Тамчыктыг удулар, чаштар!».

Адрезивис: 667000 Кызыл хоорай, Красноармейская кузумчузу, 100.

ШЫНЫҢ ТЕЛЕФОННАРЫ: КИЛДИСТЕРНИҢ партийжи амыдырал килдизинниң 3-36-82, совет тургузуг килдизинниң 3-37-11, үлетпүр килдизинниң 3-36-73, чагаа килдизинниң 3-39-03, культуре килдизинниң 3-39-15, кодээ ажыл-агый килдизинниң 3-41-16, социал айтырыглар килдизинниң 3-41-23, корректорларның 3-37-11, бухгалтериязың 3-43-41, солуун келбейн бергенде 2-32-75-че долгаар.

Чылда 300 катап үнер. Хемчээли 2 парлалга амазы. Тиражы 24637 экз. Солуунуң индексизи 54241.

Тыва АССР-ниң Ном үндүрер чер полиграфия болгаш ном садыының керектериниң талазы-биле күргүзе комитединиң типографиязы, Кызыл, Щетинкин биле Кравченко кудумчузу, бажың № 1.

Чагыт № 2780. ТС—00473.

Тувинская республиканская БИБЛИОТЕКА им. А. С. Пушкина

Бүгү чурттарның пролетарийлери, каттыжыңар!

ШЫН

СЭКП Тыва обкомунуң, Тыва АССР-ниң Дээди Совединиң болгаш Министрлер Чөвүлелиниң органы

1988 чылдың март 18 пятница № 65 (13665)

1925 чылда үндезилеттинген. Өртээ 3 копеек.

ССРЭ-НИҢ ДЭЭДИ СОВЕДИНИҢ ПРЕЗИДИУМУНДА

Арга-ыяш ажыл-агыйын болгаш ыяш үлетпүрүн эргелеп башкарарын үндезинни биле эдертүргүзар сорулга-биле ССРЭ-ниң Дээди Совединиң Президиумуу ССРЭ-ниң Арга-ыяш ажыл-агыйының талазы-биле күрүне комитединиң баазазынга ССРЭ-ниң Арга-ыяш талазы-биле эвилел-республика күрүне комитединиң болгаш ССРЭ-ниң Ыяш, целлюлоза-сваэын болгаш ыяш ажылдап кылыр министерствозунуң баазазынга ССРЭ-ниң Ыяш үлетпүрүнүң эвилел-республика министерствозун тургускан.

СОВЕТ-ЮГОСЛАВ ЧУГААЛАЖЫЫШКЫННАР УЛАМЧЫЛААН

БЕЛГРАД, март 16. (СЭТА-ның түскай корр.) Югославияның Коммунистер эвилелиниң Төп Комитединге СЭКП ТК-ның Чиңгине секретары М. С. Горбачевтуң югослав удуртукчулар-биле чугаалажыышкыннары вторникте уламчылаан.

Коммунистер, Югославияның бүгү ажылчы чону совет чурттуң амыдыралында төөгүлүг өскерлиишкиннерни, делегей ареназынга ССРЭ-ниң тайбың инициативаларын онза кичээнгейлиг-биле хаңгаарап турар деп, ЮКЭ ТК-ның Президиумунуң Даргазы Б. Крунич М. С. Горбачевка чугаалаан.

Иниилелдиң чогаадыкчы арга-ларын, материалдыг болгаш угаан-бодал күчүзүн улам-на долузу-биле ажыдар арганы бериң турар эде тургустунуушкунга чедиишкиннерни бис ажы-дүжүмде совет улуска күзел турар бис. Ол чорук социализмниң ат-алдарының болгаш хандыдыкчы чоруунуң өзүлдезинге конгуг улуг рольдуг болур иймек.

Чылыг сөстер, югослав черге өөрүшкүлүг үткүүшкүн дээш өөруп четтиргенин илереткеш, югослав эштер-биле чугаалажыышкыннар кайы-даа таланың бүгү талалыг кады ажылдажылганы хөгжүдер, ону чаа, улам-на бедик дээлге көдүрүп үндүрер деп күзелдиниң бадыткаан деп, М. С. Горбачев чугаалаан. Бистиң харылзааларывыс бодунуң үезинде чиик эвес шылгалдаларны эрткен. Бис оон кичээндиргини алгаш, ооң үндезинниг совет-югослав кады ажылдажылга быжыглыг, чаа шынарлыг болу бээрингө чедиргеп принциптерни тургузуп алган бис деп, ол улам-чылаан. Дугуржуп алганывыс Декларация бисне улам-на үлүг хемчээлдерге кады ажылдаар арганы бээр.

Хемчээлдери аңгы, национал онзагай чүүлдерлиг болгаш тодаргай тускай байдалдарлыг турбуже, иниитизи-биле дөмейлешкен сорулгаларны ССРЭ болгаш ЮСФР-ниң шинтпирлеп турарын демдеглээн. Оларның ам кол сорулгаларының бирээзи —политиктиг системаның ажылы-биле холбашкан айтырыгларның комплексизи. Тургустунуп келген институттарны солуурунуң дугайында чугаа болбаан турары билдингир. Херектиң ужуру чүл дээрге, оларга немелде күш берип, эң-не массалыг иниитилел-политиктиг организацияның — Советтерниң ролюн болгаш салдарын бөдидери. Оларның ажыл-чорудулгазынга эде тургустунуушкун чокка бюрократизмни долузу-биле ажып эртерин, иниитилел амыдыралын болгаш социал чорудулгаларны дүргедедириң бодаары безин берге. Ол тала кижи факторун бедидери-биле дорт холбашкан.

Маңаа хөй чүүл партиядан, политиктиг ажылды болгаш теоретиктиг ажылдап кылыышкыннарны, эрге-тоойлу талазы-биле быжыг үндезинни тургузуп алырындан хамаарыжыр.

Социализм хөгжүлдезинниң амгы үе-чадазында партияның үлүзэлгезин угаап билири, ооң ажылының метод-арын чаартыры чугула ужур-дузалыг болур. Партия дээрге политиктиг авангард, бистиң чурттарывыстың ажылчы чоннарының бүгү незектерин, бүгү нацияларын болгаш бичe улустарын каттыштырып турар фактор-дыр деп ленинчи билиишкинниң өскерилбес ужур-дузазын М. С. Горбачев онзалап демдеглээн.

Партиялар аразының кады ажылдажылгазынга амыдырал чаа негелдерни идип үндүрүп турар. Политиктиг деңнелге шимчээшкинни, үргүлчүүнүң чугаалажыышкыннарын демдеглээш, бо бүгүнү улам-на тодаргай сорулгалыг, ханы уткалыг, бот-боттарын байлакшыдып турар кылдыр канчаар тургузар дугайында бодаар үе келген деп, СЭКП ТК-ның Чиңгине секретары чугаалаан. Бис амыдыралчы, ажыл-херекчи, үзүлел шинчилиг эвес делгереңгей чугаалажыышкыннар чорударынга сонуургалдыг бис деп, М. С. Горбачев онзалап демдеглээн. Партийжи эртем албан черлериниң талазы-биле кады ажылдажылганы дидиминнибиле калбартып, теоретиктиг айтырыгларны ажылдап кылып, дуржулганы каттыжып алгаш түңнеп мөөңнээри эргежок чугула.

СЭКП болгаш ЮКЭ-ниң кады ажылдажылгазының байдалын үнелеп көргөнү-биле, ону улам ыңай ханыладырының аргалары-биле югослав удуртукчу чөпшээрешкен. Дугурушкан совет-югослав декларацияда кады кылган документилерде илереттинген доктаамал үндезинге болгаш принциптерге партиялар аразының харылзааларын улам ыңай хөгжүдеринге белен чорук бадыткаттынган. Соңгу-мурнуу чүктүң харылзаалары, хөгжүп орар чүрттарның өрелери, олардың технология талазы-биле хамаарылгалыг чоруу ышкаш делегей политиказының ындыг чидиг айтырыгларын кирип турар чугаалажыышкыннарның чугулазын онзалап демдеглээн.

Ол теманы уламчылап, технологтуг бурунгаарлаашкынның «импорт чуманы» деп адаар чүүлден хосталырының болгаш эртеминиң болгаш техниканың мурнакчы деңнелинче үнериниң эрге-ажыктарынга боттарының күженнишкиннерин катыштырарының эргежок чугулазының сорулгалары социалистиг чүрттарның мурнунда туруп турар деп, бодунуң үзүчөзинде М. С. Горбачев демдеглээн.

Югослав нинтилелдиң бөгүн тавараар турары болгаш шинтпирлеп турары нарын айтырыгларның дугайын Б. Крунич делгереңгейи-биле чугаалаан. Оларның чидим социалистиг бот-эргелелди хөгжүдеринниң коп оруун чигзинниге тургусплайн турар деп, ол демдеглээн. ЮКЭ-ниң конференциязынга чугаалажып көөру-биле киирип турар айтырыглар дугайын совет удуртукчуга ол дыңнаткан. Централизмниң болгаш децентрализациянның дезигүүрүнүң айтырыгларының талазы-биле бот-боттарын билчиринниң байдалынга чугаа болган. Мында тургустунуп турар айтырыгларны кады ханы сайгарып көөру чугула деп түңнел кылдыгнаан.

Тайбыңга ынак бүгү күштерниң кады ажылдажылгазының айтырыгларының талазы-биле санал-оналп солчулгазы беседага үлүг черни эзээн. Ол талазыбиле үндезин өскерлиишкинни партияларның болгаш шинчээшкиннерниң Москвага болган ужуражыышкыны болдурган деп демдеглээн. Амгы үеннің кол айтырыгларының, хамыктың мурнунда боо-чеңсекти эңдерге будуреринге, дайын аймылынга удур, кижи төрелгетенниң дириг артып келыры дээш демиселге депшилгелиг күштериниң каттышкан хөделиишкиннеринче улам-на быжыглып турар чүткүлдүүн ужуражыышкынның бадыткаанын совет болгаш югослав удуртукчулар демдеглээн. Оон-биле кады ол чорудулганың белен эвес хөгжүп турарын, бистиң үеннің чаа боттуг чүүлдерин ханызыбиле угаап билиринниң, иниитилел кижи төрелгетенниң эргежыктарының колдап турарын билирин негеп турар деп айыткан.

Чугаалажыышкынар өзүлүг партийниң ажык, ажыт-чажыт чок байдалга болганын сеткил ханыышкыны-биле ийи тала демдеглээн. Хостуг чугаалажыышкынларны күштелдиреринче, социалистиг тургузуушкунуң янзы-бүрү айтырыгларының талазы-биле дуржулга солчурун калбартырынга белеңнин М. С. Горбачев болгаш Б. Крунич бадыткааннар.

Беседага совет таладан — СЭКП ТК-ның секретары В. А. Медведев, СЭКП ТК-ның кежигүнү И. С. Силаев, албанның эске-дээ кижилери, югослав таладан —ЮКЭ ТК-ның Президиумунуң кежигүннери М. Орландич, М. Реновица, Б. Тупурковски, ЮКЭ ТК-ның күүсекчи секретары С. Стоянович, албанның эске-дээ кижилери киришкен.

БО УЖУРАЖЫЫШКЫННЫ КЕЗЭЭДЕ САКТЫП ЧОРУУР БИС

М. С. ГОРБАЧЕВТУҢ Югославияда чоруп турары

БЕЛГРАД, март 16. (СЭТА-ның түскай корр). Ол хүн М. С. Горбачевка Белградтың тураскаадыг алдын медалын тыпсырының ёдулалы болган. Хоорайның чурттакчыларының, ооң удуртулгазының өнүмнээзинден Белград хоорайның Скупшиназының даргазы А. Бакочевич СЭКП ТК-ның Чиңгине секретарынга чүректиң хамыыдап байыр чедирген. Бистиң улустарывыстың найыралы, оларның харылзаалары чүс-чүс чылдар мурнунда-ла тургустунган. Югославияның улустары ол чанчылдарны хөгжүдүп турар. Совет Эвилелиниге оларның чаагай сеткилиниң херечизи болза бистиң эң чараш чамдык кудумчуларывыска болгаш бульварларывыска силерниң чүртүларның алдарлыг кижилериниң — Пушкинниң, Тургепевтиң, Чеховтуң, маршалдар Жуковтуң, Бирюзовтуң, Толбухинниң, аттарын тывысканы болур. Тэп проспектилерге болгаш бульварларга Ленинниң, Октябрь Революциязының, Кызыл Шеригниң аттарын тывыскан.

Белградты хостаарының хүнеринде югослав дайынчылар-биле кады өлген кызышеригжилерини тураскаалын белградчыларның улуг ынакшыл-биле кадагалап турарын мемориалдыг хөөрге чөрүп турган көрүп, бүзүрээн болгай силер. Кады чоруткан ол демселдиң хүлээлгезин төрээскаалды бистиң улурувус меңгеде кадагалаар.

Хүндүлүг эш, Горбачев, бистер социализмниң идеяларын камгалаар болгаш гуманизм эвес чүүлдерден хостальр ужурлуг бис, социализм улустуң кайгамчык улуг күштерин оттуруп турар болгаш кижиниң угаан-бодал талазы-биле чечектелиишкинин хандырып турар деп бир катап чугаалаан болгай силер. Силериниң ажылчорудулганар чогум-на харын ону күүседириниче улганган дээрзин демдеглээр бодаан пиик мен. Силерге алдын медальды тыпсып турары ачызавыяшларны хүлээп көргени ол болур.

Харыы сөзүнге **М. С. Горбачевтуң** чугаалазыны болза: Чүүм-дээ мурнунда тураскаалдыг медальды тывысканы дээш ханызы-биле өөрүп четтиргенимни илергейлеп тур мен. Силерге болгаш силериң дамчыштыр Белградтың чурттакчыларынга өөрүп четтирдим.

Белградтың төөгүзү шыңгыла улуг болгаш хайныышкынныг, мен ону билир мен. белградчылар кезээде хостальргаже ыяш чүткүүл-биле ылгалып турары — эң-не кол чүүл болгай. Бистер Белградтың чурттакчызын кижиниң төлептиг чоруу дээш, хамаарышпас чорук дээш демселдиң символу кылдыр көрүп турар бис. Моон ужурунда тураскаалдыг бо алдын медальны сеткил хөлээшкиниң-биле хүлээп ап турарым бо-дур. Бөгүнгү Белград — амгы үениң хоорайы, ооң-биле кады ол төөгүниң чаңчылдарын база кадагалап турар хоорай болур.

Югослав улус-биле найыралывысты дыка камнап чоруур бис. Совет кижилерге ол найырал кезээде меңге, хажыттынмас. Москваның болган Белградтың ажылгы чонларының найыралы моон соңгаардаа улам чедиишкинниг хөгжүүр дээрзинге бүзүреп боор силер. Бо таварылганы ажыглап алгаш, хоорайга улам ыңайгы чечектелиишкинни, а ооң чурттакчыларынга — чаагай чорукту болгаш аас-кежиин күзел тур мен.

М. С. Горбачев Белградка белек кылдыр ССРЭ-ниң улустуң чүрүкчүзү З. К. Церетелиниң «Москва» деп плако-түрүүн хоорайның делегациязынга тывыскан.

• • •

М. С. Горбачев Югославияның Скупшиназының удуртукчулары болгаш парламентиниң эвилелиг хүралынга чыглып келген ооң-ния палатазының — Эвилел вечезиниң болгаш республикалар база крайлар вечезиниң делегаттары-биле ужурашкан.

Залга ЮСФР-ниң Президиумунуң Даргазы Л. Мойсов, ЮКЭ ТК-ның Президиумунуң Даргазы Б. Крунич болгаш өске-дээ югослав удуртукчулар турган.

Югославияның Социалистиг Федеративтиг Республиказының Эвилел вечезиниң болгаш Республикалар база крайлар вечезиниң каттышкан хүралын ЮСФР-ниң Скупшиназының Даргазы М. Рожич ажыткан.

М. С. Горбачев чыыганнарга чүве чугаалаан.

Ооң чугаазын адыш часкаашкыны үдеп турган.

М. С. Горбачевка ЮСФР-ниң Скупшиназының тураскаал медалын тывыскан.

СЭКП ТК-ның Чиңгине секретары ЮСФР-ниң Скупшиказынга белек кылдыр РСФСР-ниң улустуң чүрүкчүзү М. И. Самсоновтуң чураанны «Белградты хостаанын» деп чүрүкту дамчыдып берген.

• • •

М. С. Горбачевтуң Сербияның Социалистиг Республиказының удуртукчулары-биле ужуражыышкыны болган. Анаа республиканың Президиумунуң Даргазы П. Грачанин, Сербияның Коммунистер эвилелиниң ТК-зының Даргазы С. Милошевич киришкен.

Республиканың Президиуму болгаш Сербияның КЭ ТК-зы СЭКП ТК-ның Чиңгине секретарының алдары кылдыр дүштеки шайлалга тургускан.

ЛЮБЛЯНА, март 16. (СЭТА-ның корр.). Бөгүн М. С. Горбачев Югославияның Любляна хоорайынга чеде берген. Аэродромга совет удуртукчуну болгаш ооң кадайын Словенияның Социалистиг Республиказының Президиумунуң Даргазы Франце Попит, Словенияның Коммунистер эвилелиниң ТК-ның Даргазы Милан Кучан кадзйлары-биле база албанның эске-дээ кижилерге уткуп алган.

• • •

Ол-ла хүн М. С. Горбачев Белград хоорайның бүрүнгү черлеринге селгүдээп чораан. Совет удуртукчуга ужуражыры-биле хоорайның муң-муң чурттакчылары кудумчуларга үмүп келген. Анаа олар адыш часкаашкынын-биле байыр чедирип, «Совет Эвилели делегерезин!», «Ленининң партиязы делгерезин!», «Эде тургустуушкун—ол дээрге эки-дир!», «Силер-биле ужуражыышкынарны кезээде сактып чоруур бис, эш Горбачев!» деп үнүүлдерин салып турганнар.

М. С. Горбачев белградчыларга москвачылардан болгаш бүгү совет улустан байыр чедирген. Ийи чурттуң найыралы, кады ажылдажылгазы эки түңнелдерин бериң, кижилерниң үндезин эрге-ажыктарынга дүгжүп турар дээрзин М. С. Горбачев оларның-биле беседазынга демдеглеп турган. Найыралы хөгжүдеринге, хөй талалыг харылзааларын калбартырынга Совет Эвилелиниң болгаш Югославияның улустарының улуг чүткүлдүг боот турары кончуг эки боот турар.

• • •

Хүннүң ийиги партымында Чиңгине секретарь Земун-Полеге кукуруза институдунга чораан. Эртемденнер, специалистер-биле ол ужуражкан болгаш кукуруза гибриддерии ногаадып тургузар база тарып өстүрер талазы-биле калдыныш турар шинчилел ажылдарыбиле танышкан.

А. БЕЛИКОВ,
А. КОНДРАШОВ,
Г. ШИШКИН.

ЧУРУКТАРДА: Елена Ангыр-ооловна Монгуш Кызылдың эът комбинадының колбаса цехинде шалыпчы ажылдап турар. Ак сеткилдиг, шынчы ажылчыннарының бирээзин. Хуузунда кылыр үлүүн ажыр боттандырып, мактанды ап келген. Цехтер аразының чарыжының тиилекчизин.

Дээдү эртемниг хирург Михаил Владимирович Ставродубов Кызыл поликлиниказының травматология кабинединге озалаңданка таварышкан улусту эмнеп турар. Ажылынга медицинаның мурнакчы дужулгазын ажыглап турар. Рентген пленказын ёзугаар кемдээшкинниринң канчаар болганын шын тодарадырын чедип ап турар.

Ондар ОХЕМЧИКТИҢ фотолары.

ШЫНАРЛЫГ ҮРЕЗИН— ДҮЖҮТТҮҢ МАГАДЫЛАЛЫ

Бедик дүжүттү өстүрериниң бир кол магадылалы I база II сорттуг үрезиннерни белеткеп алгаш чажары болур. Соолгу чылдарда республиканың тарылга шөлдеринге кызыл-тастын «Саратовская 29», «Мироновская», «Сельма», арбайның «Донецкий 8», «Красноуфимский_95» дээш эскедээ хынаттынган үрезиннерни чажып тарып турар. Иниитизи-биле тараанын болгаш маг чеми культураларның 60 ажыг сорт үрезиннерин бистиң республикада райончуткан.

Чаңгыс сес-биле чугаалаарга эки шынарлыг үрезиннер бисте бар. Олардан бедик дүжүттү алырда, агротехниканың бүгү негелделерин ажыглап ажылдаары чугула. Республиканың тараажыларының керээже шилчип ажылдың төнүч түңнели дээш дүжүттү алырда, агротехниканы сагыырынче албадаткан. Үрезинни белеткеп, шыгжап, чажар шынарынга чедир арыглап алырынче улуг кичээнгейни тараажылар салып, ол ажылды эки шынарлыг чорудуп турар. Чазын аңдарган тарага шөлдеринге чажар үрезинниң четчир хемчээлдиг курлавыры амгы үеде республиканың тараажыларында бар. Үрезин белеткели, эртээн чылга деңнээрге, эки шынарлыг, дүрген чоруп турар. Районнарда үрезин инспекцияларының мелээзим өзугаар алырга, курлавырда бар үрезинниң 31094 тонназын чажар шынарынга чедирген. Ол дээрге 1987 чылга деңнээрге, 16 хуу хөй. Бо чылдың февраль 1-де медээ өзугаар алырга, Уралдың, Чөөн Сибирьниң, Барыын Сибирьниң автономнуг республикаларының, крайларының база областарының аразынга курлавырда бар үрезинниң шынарын экижидер талазыбиле Тыва бирги черде болган. Соолгу ийи он чыл дургузунда бистиң республикада үрезин талазы-биле эң дээре көргүзүг ол болуп турар. Тараа культураларының бирги болгаш ийиги класстыг үрезиннериниң курлавыры бисте көвүдээн. Шак ындыг шынарлыг үрезин эрткен чылын 39 хуу турган болза, бо чылын 59 хуу четкен.

Кандыг үрезинни белеткеп алыр-дыр сен, ындыг дүжүттү алыр сен деп, тараажыга сагындырыг ол. Тараа арыглаар кандыг-дээ нарын машиналар эки-ле арыглап шыдавас үрезиннер база турар. Бо чылын ындыг үрезинниң курлавыры эрткен чылдаазындан үш катап эвээжээн, азы чүгле 1688 тонна бар. Ону ажыл-агыйлар чажар шынарынга чедир арыглаан үрезин-биле күрүне фондузундан орнап алыр үжурлуг. Бо айтырыгны совхозтарның агрономнары дүргедедир болза эки.

Шынарлыг үрезиннерни белеткеп алырынче «Тинилелге», «Көк-Тей», «Суклак», «Саяна совхозтарның агрономнары чогуур кичээнгейни салып турар. Ооң түңнелинде бистиң өдаанывыс бо ажыл-агыйлар 1987 чылдың ноябрь айда-ла бо чылдың часкы тарылгазынга эргежок чугула үрезинни аштап арыглаар, ону бирги, ийиги класстыы кылдыр белеткеп, уруп алганнар. Ынчангаш олар үрезин белеткээр талазы-биле республикада мурнакчылар болуп турары.

Кызыл, Бии-Хем, Чөөн-Хемчик районнарның совхозтары эң хөй үрезин курлавырлыг, ооң 96—99 хуузу чажарынга белең. Иниитизи-биле бисте 18 совхоз чажарынга белең, эки шынарлыг үрезинни бо хүннерде курлавырлап алган болуп турар. Оларга Бии-Хемден «Кызыл тараачын», «Хадын», Улуг-Хем районда «Күш-ажылдың хостуу», «Улуг-Хая», Чөөн-Хемчикте «Искра», «Тыва» совхозтар болгаш өскелер-дээ хамаарыжыр.

Амгы үеде «Өөк», «Ак-Туруг», «Найырал», «Чыраа-Бажы», С. Тока аттыг баз» «Хөндергей» совхозтар, «Сосновское» дуржулга-бүдүүлге ажыл-агыйы тараа культураларының үрезинни белеткээрин доозуп турар. Үрезинни аңгыаңгы болурга, тарылга шөлүнүң хөрзүнүмүн составы демей, ол-шын дүжери база чаңгыс хай деңнээрлиг ажыл-агыйлар аңгы-аңгы дүжүттү ап турар. Чижээ, «Тинилелге» биле ССРЭ-ниң 50 чылы аттыг совхозтарны ап көрээли. Боларның хөвү-шөлдеринде ылгал чок. Ынчалза-даа Кур-Черниң тараажылары межегейжилерге бодаарга дүжүттү хөйүү алган. А оларның кайызы-даа агротехниканың дүрүмнерин дөмей сагып, тараан. Ылгал—үрезинниң шынары. ССРЭ-ниң 50 чылы аттыг совхоз ийиги класстың база эргижирээш, биологтуг шынары кошкак үрезинни чашкан.

Бо чылын бистиң республиканың совхозтары долу боторуга-чарылгаже шилчээн. Хөй дүжүттү алыр болза, хөй-ле орулга кирер. Ындыг болганда, эки шынарлыг үрезинни белеткеп алыр үжурлуг.

Ам чылый берген, үрезинни белеткээринге дыка тавырымчалыг. Ону арыглаар, аштаар болгаш хораннаар кижилерни өөредир херек. Бо ажылга оваарымчалыг болуру чугула. Мурнунда чылдарда үрезин хораннаар улустуң ажыл-агыйлар шилип албайн, эмчиге шинчитпейн турган таварылгалар тургулаан. Оон ангыда үрезин хораның четчелээр, техниканы база тынаар херек.

Чаңгыс сес-биле чугаалаарга, үрезин белеткээринге бичиидээ үүрмек болгаш ийиги чергенин айтырыы турбас ужурлуг. Ёзулуг тараажы эки үрезинни белеткеп ап шыдаар.

Николай ВАНЬКОВ,
Журналист.

ТАРЫЛГАГА БЕЛЕТКЕЛ

Часкы хөвү ажылдарының эгелээринге чедир санныг хөнүктер артнан. Анаа киржир техника сеткелгезин «Сүт-Хөл» совхозта хайныышкынныг чорун турар. Бо хүннерде ында янзы-бүрү маркалыг он чедим андазынны, сес сеялканы, 85 илиарки септеп-селээш, белеңнинң шугумунда чыскаай тургускан.

Кожуг машиналарын хөвү бригадаларынга алпарып чедиреп-биле ам белеткеп турар. Бо ажылды механик Кесстаар-оол Ондар удуртуп турар. Баштайгы техниканы Кара-Чыраа, Бора-Тайга сайбырларының хөвү-шөлдеринге барып чедирер.

• • •

Чөөн-Хемчик районда «Чыраа-Бажы» совхозка бо чылдың часкы тарылгазынга 865 тонна тараа культураларының үрезинни керек. Амгы үеде оон 662 тонназы чажарының шынарынга чедир арыглаан уруп алган. Чоокку үеде кызылтастын 80 тонна үрезинни арыглаар.

Тараа культураларындан аңгыда картофельдим 30, база чаңгыс чылдыг смгенниң четчир санныг үрезинни складта белең. Ол ышкаш 5 тонна чомак-тараа үрезинни сөөртүп экжеп алган. Ам тарымал тооруктуң 5 тонна үрезинни негеттинип турар.

Бо совхозтуң складында ажыглап чок чыглып чыдар чаңгыс чылдың 8 тонна ажыг үрезинни чыл-чылы-биле чыглып чыдар. Оны алыр ажылагыйларга дыңнадып, седыпсаарар болза эки. Бо бүгүнү совхоз директору Макар Донгак биле кол агроном Даш-оол Куулар олар өөренип көрүп, дарын хемчег алыры негеттинип келбээн нрги бе?

Бот-орулга-чарылга үезинде ажыглаттынмас курлавыр турбас ужурлуг.

Арагачы ДОНГАК.
Чадаана хооран.

• • •

Хүннер эрткен тудум часкы хөвү ажылдары чоокшулап орар. Ынчангаш Улуг-Хем районда «Ак-Туруг» совхозтуң механизаторлары часкы хөвү ажылдарынга белеткелди дүргедеткен. Бо ажылда бир чүгүле чүүл кожуг машиналарын эки шынарлыг кылдыр септеп алыры. Ол ажылды хоочун механизаторлар Байлаков Дорта биле Бека Бүрүн-оол чорудуп турар. Кожуг машиналарының үрелиишкин чок ажылдаарындан часкы хөвү ажылдарының темпизи, үрезин чаштырылгазының шынары хамааржыр. 22 сеялканы, 20 культиваторну механизаторлар септеэн. Амгы үеде «БИГ-3» маркалыг илиирлериң септелгезин эгелээн.

Часкы хөвү ажылдарынга кожуг машиналарының шынарлыг септелгези СЭКП-ниң XIX Бүгү-эвилел конференциязынга боттарының күш-ажылчы белээ болур деп механизаторлар санап турар.

Яңчал БҮРБҮ.
Чолваачы.

СЕМИНАР-ЧӨВҮЛЕЛ ХУРАЛ

СЭКП хооркомунуң, райкоммарының база «Тыва дагдүгү», «Тыва кобальт» комбинаттарның парткомнарының чанында парткомиссиялардың даргаларының семинар-чөвүлел хуралы чоокта чаа болуп эрткен.

СЭКП обкомунуң чанында партийжи контроль комиссиязының даргазы Г. А. Заркевич парткомиссиялардың эрткен чылда кылып чорутkан ажылын сайгарып чугаалаваш, бо чылдың сорулгаларынга доктаал, коммунистиг арыг адын бедик тудары-биле хүрээлелгеге арагачылар, партиявың болгаш күрүменнің сагылгачүрүмүнүң үрекчилери, күш-ажылчы эвес орулгалар алыксаар кижилер турбазы дээш демиселдиң үлам күштелдиреринң онзалап айыткан.

СЭКП обкомунуң партийжи организастыг ажылдар кылдыныңның эргелекчизи В. М. Евтешин семинар-чөвүлел хуралдың ажылынга киржип, илереткел-дыңнадыг кылган. Партийжи учет болгаш статистика секторунуң эргелекчизи Л. А. Лернонова, партийжи контроль комиссиязының инструктору Х. Б. Сеген-оол олар документациялар-биле ажыл талазы-биле методиктиг сүмелерни берген.

СЭКП обкомунуң чанында партийжи контроль комиссиязының кежигүнү С. К. Буянды, СЭКП Тес-Хем, Өвүр райкомнарының чанында парткомиссиялардың даргалары М. М. Майдыр, М. Д. Монгуш болгаш өскелер-дээ дуржулга, санал-оналп солчуп, чүве чугаалаваннар.

СОЦИАЛИСТИГ ЧАРЫШ ЭКРАНЫ

1988 чыл. Март

СОЦИАЛИСТИГ ЧАРЫШ СИСТЕМАЗЫН ШЫНАРНЫҢ, КУРЛАВЫРЛАР КАМНАЛГАЗЫНЫҢ, КЕРЭЭ ЁЗУГААР ХАНДЫРЫЛГАНЫ ЫЯАП КҮҮСЕДИРИНИҢ КӨРГҮЗҮГЛЕРИНЧЕ ЭДЕ УГЛААР ҮЕ КЕЛГЕН. *М. С. ГОРБАЧЕВ*

КЕРЭЭ ЁЗУГААР ЧЕДИР БЕРБЭЭН

Республиканың үлетпүрү чылдың ийи айында

Үлетпүр бүдүрүлгелериниң бо чылдың ийи айының дүргүзүнде арыг орулгазы (олардың боттарының санап үндүргенин ёзугаар) 2,8 млн. рубль түңнүг никкпе, планнаттынганыңдан 24,4 хуу хей болган. Бо чылдың ийи айында, эрткен чылдың ол үезин-биле деңнээрге, үлетпүр продукциязын 8 хуу хейну бүдүрген.

Ынчалзажок бот-орулга-чарылганың болгаш үндезин экономиктиг реформаның кол негелделериниң бирээзи болза, керээлер ёзугаар продукция бээриниң хүлээлгелери болур. Бо талазы-биле алыр болза, республиканың үлетпүрү планныг даалгазын күүсетпээн. Хереглакчилерге 277 муң рубль түңнүг ажыы-бүрү продукциязы чедир бербээн. Үлетпүр бүдүрүлгелериниң 21 хуузу керээлиг хүлээлгелерин күүсетпээн. Оларның санында «Тудуг кезектерии» комбинат, Сарыг-Септиң райүлетпүр комбинады, Кызылдың эът комбинады, Туранның ыяш белеткээр пунктузу, Кызылдың хлеб комбинады, тараа хүлээп алыр бүдүрүлгезин, «Тыва суг тудуг» трестиң ДБК заводу бар. Керээлиг хүлээлгелерни күүсетпээниниң чылдагааны болза, продукция бүдүрелериниң кол көргүзүглериниң даалгаларын боттандырбааны болуп турар. Чижээ, Кызылдың хлеб комбинады кондитер болгаш хлеб-булочка кылыгларының планныг даалгаларын чедирбээн, тараа хүлээп алыр бүдүрүлге — далган бүдүрелин, Туранның ыяш белеткээр пунктузу — дилиг материалдарының болгаш чазанылга кылыгларының, Кызылдың эът комбинады—колбаса кылыгларының чедирбээнин.

Эрткен чылдыңга бодаарга, бүдүрүшкүн хемчээлин 12 бүдүрүлге кудулаткан. Оларның санында Чадаананың болгаш Сарыг-Септиң райүлетпүр комбинаттары, Кызыл-Мажалыктың эът комбинады, Туранның ыяш белеткээр пунктузу кирип турар.

Чылдың баштайгы ийи айында чоннуң хереглел барааннарын 9,3 млн. рубль түңге бүдүргеп, планныг даалга 101,1 хуу күүсеттинген. Эрткен чылдыңга деңнээрге олерны бүдүрери 10,3 хуу ковудээн. Ынчалзажок 16 бүдүрүлге чоннуң хереглел барааннарын бүдүрелериниң даалгаларын күүсетпээн: 248 муң рубльдиң продукциязын, ооң иштинде Кызылдың эът комбинады — 92 муң рубльге, «Тудуг кезектерии» комбинат — 35 муң, Кызылдың сүт заводу — 18 муң, Чадаананың сержог заводу —9 муң рубльге чоннуң хереглел барааннарын чедир бербээн.

Республиканың үлетпүрү хомүр-дөш казып тыварының, даг-дүгү, электри болгаш чыгыг энергизазы, түүйбу, чүгей, эптээр демир-бетон, ужик блоктары, кидис идик, даваныла кылыгларын болгаш өске-дээ чамдык продукциязы бүдүрелериниң планныг даалгаларын ажыр күүсеткен. Ынчалзажок соңга блоктары, хөм идик, колбаса кылыглары, дөштыкы трикотаж хап аймаа, далган, чалак сүт продукциязы, мебель бүдүрелериниң планныг даалгалары күүсеттинмээн.

Бо чылдың эгезинден долу бот-орулга-чарылгаже болгаш бот-акшаланыышкынче шилчиткен 24 үлетпүр бүдүрүлгелери арыг орулга болгаш керээлиг хүлээлгелер талазы-биле планнарын нииткизи-биле үлетпүрге бодаарга бедик хемчээлдиг боттандырган. Керээлиг хүлээлгелериниң күүседезин 99,1 хуу, орулга планы 146,6 хуу күүсеттинген. Долу бот-орулга-чарылгаже болгаш бот-акшаланыышкынче шилчиткен бүдүрүлгелерден «Тудуг кезектерии» комбинат, Сарыг-Септиң райүлетпүр комбинады, автосептелга заводу, Кызылдың эът комбинады, Туранның ыяш белеткээр пунктузу керээлиг хүлээлгелерин күүсетпээн.

Үндезин реформаның болгаш бот-орулга-чарылганың, бот-акшаланыышкынның негелделерин ёзугаар бүдүрүлгелер чүгле орулга алырынче эвес, а харын керээлиг хүлээлгелерин күүседири дээш кызыдаг ужурлуг. Чүгле бо ийи негелде кайызы-даа күүсеттинип турар таварылгада бүдүрүлгениң ажыл-чорудулгазын чеднишкинниг деп сенаар. Бистиң бүдүрүлгевистиң дыка хейу, ажыл-чорудулгазым сайгарып кээрге, орулга алырынче сагыш салыр, керээлиг хүлээлгелер күүселдезинин ийиги чергезин кылдыр сенаар чүткүл илереп турар. Ынчангаш бот-орулга-чарылганың болгаш бот-акшаланыышкынның негелделери-биле ажылдаар дээш бүдүрүлгелериниң удуртулгалары керээлиг хүлээлгелериниң күүселдезинче чогуур кичээнгейни угландырар ужурлуг.

Допчуланы республиканың Статистика эргелелиниң спецналистери белеткээн.

—ҮШ МУҢЧУЛАР—

ССРЭ-ниң 50 чылы аттыг совхозтуң Алаак-II фермазының коллективи чыл санында-ла сүт саарын көвүдедип келген. Ында чылда бир инектен 3 000 литр сүт сагган саанчылар көвүдеп турар.

ЧУРУКТА: үш мунчу саанчыларның район клувунуң кежигүннери (солагай талазындан) О. С. Монгуш, В. Т. Ахаева, Г. Ч. Куулар, Е. П. Таль. А. А. Тюлюш.

А. ЗАЙЦЕВТИҢ фотозу.

ХАЙЫРААН СҮТ

Заводта «камналга»

Сүт болза кайы-даа үлуста аажок үндүлүг, оку ёзулуг-ла эм чем деп самап турары таварылга эвес. Ынчалза-даа оку камнавайн турар бис. Ооң бадыткалы кайдал! Кызылдың сүт заводунда. Аңаа, бо бүдүрүлгеге, Каа-Хем, Танды, Кызыл, Бии-Хем районнарының ажыл-агыйларындан хүнүгүн-не 50—52 хире автомашиналар сүттү эккеп дужаап турарлар.

Сүт заводу Магистральная кудумчузунда даш херим иштинде турар. Ооң дөштыкы хевири эки, коргуштуг. Кирер үлүг эки база чараш, оку электри күжү-биле ажыдып. ааап турар. Эки-дир. Оң-ла бүгү чүүлдү киоки көргеш, ооң иштинде — херим иштинде бүдүрүлгеде база ындыг ирги бе деп бодаар. Чок, сыр өске. Херим иштинче кире бергеш, ажыл-агыйжы эвес. күргүненнiң өнүгүзүнге кам-хайыра чок чорукту киоки доваан-на эскерер чорду. Чүл ол! Төктүп, чайлып турар эң сүттү — саанчыларның кызып турган сагган сүдүн — көртүп каар сем. Оку хүлээдир бажыңның эжик аксында амданнып чаагай чем оваалаңдыр төктүп, доха берген чыдар, оку көөрге. чамдыкта харын бедик даглар баштарында кыжын-чайын эрвес мелгилерге чарыгдап турар. Бежеп хире машина чеже хирени аңаа-ла хей черге чарыгдап турарын! Хараадамчыг-дыр.

Бо ак чем ынчалдыр төктүп, хорап турар. А заводта удуртукчулар, специалистер, хөйнинги организацияларга, хамыктың мурнунда үлүсчу контроль болуу база бар-ла болгу дег. Олар үргүлүү камналга дугайында чугаалап-ла турар ыйнаан. Ооң аңгыда, Кызылдың сүт заводунда бо үнелиг чемни ындыг ёзылыг хүлээп ап турарын ажыл-агыйларның удуртукчулары база билир боор. Бетн дээрге ону совхозтардан сүт соорту келген чолаачылар билир, каргза-биле көртүп турар шыкажыл. Олар чүге дүвүрээзинин кодурбезин!

Камналга хензиг-ле чүүлден эгелээр ужурлуг. Эң илангыя ам совхозтар бот-орулга-чарылгаже, бот-акшаланыышкынче киргенде, камналга айтырыы бирги чергенни болур.

Шак бо бүгү чүүлдү Агроүлетпүркүркомнуң ажылданчылары база өске-дээ харыысалгалыг, аңаа хамаарышкан эштер номчуп көрзүн, ооң эң-не дээштиг хемчегелерин аяар ирги бе деп бүзүрел-биле үк заводка баргаш, көрген, билген чүүлдеримнин бижидим.

Кызган ЧҮЛЬДҮМ.
Маа эмчизи.
Танды район.

ШЫНАР БАГАЙДА

Бүгү назынымда кылган ажылым бо: он алды хардан эгелеп чазанызылап келдим. Ам дөртен сес харлыг мен. Бо үениң дүргүзүнде төрүттүнген черим Каа-Хем районга, Тес-Хемниң Шуурмакка чазанызыладым. Шеригге безин чазанызылап турган мен. Чеди чыл бурунгаар Тандың районуның чазанылга цегинге ажылдай бердим.

Ону ам-на харын цех деп адаар, а ынчан мастерская хевирлиг бичии өрээл турган. Анаа ийи хаарылга, өрумнээр бичии станок (ол безин орта ажылдавас), эргижирээн верстак турган.

Ындыг черге ажылдай бердим. А райпонуң девискээрин де магазиннер саны немежил, оларны алгыдып турар апарган. А оларның соңгаларының рамаларын кылыр, баартыктарын чазаар, эжиктерин солуур ажыл эңдерлип-ле орар. Ындыг бичии мастерская аттыг чүвеге чаңгыс кижи кылып күш четпес, а ийиги чазанызылыкчы алыр дээрге, штат көрдүнмээн. Ынчангаш, чамдыкта райпо даргазының ажылы тудуг черлеринге барып эжик-хаалга кылдыртырынга, соңга шили кестиреринге өйлежи бээр.

Ынчаар ажылдаар болза, хоржок деп бодап алдым. Мастерскаяны улгаттырар, чазанызыр станоктар херек. А ону кайыын алырыл? Райпо оларны садар акша тып-даа алза, херекселдер тывылбас.

Бир-ле катап Межегей сүргө магазин рамазы септээн соонда душ болуп ССРЭ-ниң 50 чылы аттыг совхозтуң девискээринче кире берген мен. Магазин рамазы кылыр хензиг ыяш айтырып, совхозтуң ажыл-агый эргелекизи-биле ужуражырым ол. Канчангаш көөрумге, мяш кезер станок дадара берген тур.

— Бо чүгүле эттиң мында чоп чыдары ол, ажыглавайн тур силер бе? —деп, эргелекчиден айтырдым.

— Ае хупура! — дээш, ол холун чайды. — Бо черни эрлээндем бээр чээрби алды чылдың мүгүрүн көргүп чыдар демир-дир бо. Ажыы-даа чок, бок болу берген турар чүве болбазыкпе. Харын моңу моон үндүре бээр киижи турар болза, девискээр богу аштаан дээш нарад-даа тургузуп бээр ийик мен.

Актыг шын-биле холушкан ол оюн-баштак чугаану «хааймга кертип» алган мен. Ол чыдар «демирө» дугайында райпо баштаар черинге кээп чугаалап, ону «бут кыынга тургузупө шыдаавырымны бадыткаан мен. Баштай чертчүп турган даргаларым сөөлүнде дужүп берген. Ук совхозтуң удуртулгазы-биле чугаалашкаш, ол «бокту» мээң мастерскаям чанынга дүжүрүп каан.

Оон-не бурунгаар базым желээн. Ыяш үттээр ол станокту «диргизиптеримге» чанзыр черимни алгытказ, цех деп адаан. Өрумнээр, харыылгалаар станоктар база садып эккеп берген. Ыяш дилдирер херексел база кестүп келген. Оон-биле чергелештир ажыл база улгаткан. Магазинниң эжиктериндеп эгелээш, соңга форточкаларынга чедир кылыр апарган мен. Чаа бажың түзүп доосканда, оон плинтустарын, шала маңзаларын, вагонкаларны кылыры база меңээ онаашкан.

Мээң бо ажылым бүдүрүлгеге ажыктыын көргүзе берген. Шынап-ла райпо бо бедүүн чүүлдер суранып, үлүг өртек-биле садып албас, бодунуң чазанызыкчызынга кылдыртып алыр апарган. Ол каммалгалыг-даа. Ылаңгыя бот-акшаланыышкын үезинде ындыг ажылчынныг болурга кайы-даа черге ажыктыг хире чорду.

Нииткизи-биле чүүү чугаалап тур сен, чогум амгы бо үеде тодаргай чүүү кылып тур сен деп чамдык киижилер айтырар чадавас. Чижээ, эрткен февраль айда бузук рама септедим, ном магазинниге ном салыр полка кылдым, райпонуң хүндүлел самбыразын чазап бердим, үш-дөрт хире магазинге салыр түрмек херекселдер кылдым, элээн каш соңга рамазы чазаан — бо-ла.

Марттың бо хүннеринде школа класстарынга азыр турары ышкаш самбыра кылыр даавга берген. Ону конторага ажыглаар чүве дир. Бот-орулга-чарылга болгаш бот-акшаланыышкынче шилчип турар үеде экономиктиг өөредилгени күштедирер. Ынчангаш, пропагандистер аңаа чуруп тургеш тайылбыр кылыр. Ол ышкаш көргүзүг агитациязының самбыраларын база кылдым, чамдык магазиннерге чечен олуртур хааржактар кылдым.

Шак мынчаар ажылдап турган, райпонуң бодунуң негелделерин элээн хандырып, бодумнуң билиим, күжүм шаабиле элээн ажылдарны кылып болур мен. Ынчалза-даа бирле шаптыктап турар чүүл бар. Ол дээрге шынар айтырыы.

Райпога кээп турар мебельдерниң шынары-биле холбашкан чеме чүве ол. Районнуң чурттакчы чонунуң амыдыралы доктаамал эжижип турар болгай, ооң түңнелинде бераанга негелдезин улам өзүп кел чыдар. Ынчангаш тандыкылар бистиң чуртувуска-даа, даштыкыга-даа кылган мебель аймаан райпонуң садыг киидизинге чагып, келгенни садып ап турар.

Чамдык кээп турар мебель аймаанның шынары багай боор-дур. Шкафтарның эжиктерн-даа таарышпас болур, маңзалары-даа сыныг боор, шүүчүк, шоочазын-даа соора кадап каар... Ындыг четпес азы соора кылдынган мебельди садып алыкчылар алыр эвес, азы өртээн чигедирин негээр. Ынчан ук мебель туруп бээр. Эрткен чылын райпонуң складтарынга элээн каш муң акшаның ындыг мебели «өлүг капитал» боон чыдып берген. Мен бодумнуң ков кылыр ажылымны шыпкарын каап-ла, ону септеп, чамдык сыйык чөрлерин шүүт солуп-даа түзүм. Ынчалдыр үк мебельди арыдыр сеткен бис. Оларның чамдыктарын бодунуң долу өртээ-биле сеткең, өскелерин 10—20 хуу чигетткен-даа. А кол-ла чүве өлүгө чыткан мебель чоннуң хереглелинче шилчий бергени ооруңүг.

Амгы үеде Межегейде мебель магазинниңде шил эжиктери чок алды шкаф бар. Эжик чок шкафты кым алыр дээр сен, база туруп берген. Ону кылыптарын манап турар садып алыкчылар бар дээрзин садыгны мекээ чугаалап, далаштырып тур. Ол-ла шкафтарның чамдыктарының антресольдарында чамдык үттерни фабрикага-ла шым эвес үттеп каан болган, ону база катап үттээр, эргилеринче шаанчаа суккаш будуур апаар.

Чамдык шынар чок кылдынган мындыг кылыглар мээң кол ажылымга шаптык болуп турар-дыр. Чогум мекээ чыдырыг болбайн турар, оң үреген мебельди септеп кылганы дээш райпо нарад тургузуп төлеп турар. А будүрүлгениң эрге-ажыын бодаар болза, ол база-ла райпога кырыга болуп турар.

Ниитизи-биле алырга, бистиң райповуста ындыг айтырыглар бар-даа болза, чазанызыр цехтиг бары ажыктыг боруп турар. Ону бо ажылдап келген чылдарымда билдим. Ынчангаш ындыг цехтиг болза, кандыг-даа будүрүлгеге, организациядга чүгле ажыктыг бээр дээрзин база катап демдеглекседим.

Кирилл РАДОСТЕВ.
Чазанызыкчы.

Ажылчынга сос

АРА КАГДЫНГАН ТУДУГЛАР: кым буруулугул?

Бистиң комплекстиг бригадавыс беш чылдың планын күүседилкен. Эртнен чылдың түңнели-биле «Тыва тудуг» трестиң бригадаларының аразында чарышка ийиги черни эзээн. 1988 чылдың ийи айының тудутмонтаж ажылдарының планын 114 хуу, күш ажылдың будүрүүчүлүүн 117 хуу боттандырдывыс.

Коллективтиг керээ-биле ажылдап эгелээнивис соонда, чамдык эжиниишкинер кеступ келген. Туйбу-биле хандырылгага үзүктелинишкин чок апарган. Күш-ажылдың сагылга-чурумунуң хажыдыышкыннары бозбастаан.

Ынчалза-даа ам-даа долу күш-биле ажылдаарым чедип албайн турар бис. Чүге деп айтырыг тургустунуп кээри чугаажок. Борте кым бүрүүлүгүл? Херек материалдарны үезинде эккелбес, тудугжуларны ынай-бээр өске объектилерже бир черге ажыл тоннээнде-ле чоорудер чоруктар хевээр артып туран.

Бистиң бригада спорткомплекстиг тудуунга шүүдел ажылдай бергенивисте, телевизилерди эде кылыр апарганы-биле аре соксаткан. Өскерлиишкиннерни киирген соонда база ажылдап эгелей бээривиске, поликлиникага тудуунче чорудупкан. Ооң соонда ийи-даа объектини дооскан бис. Аңаа кран тургузуп алырынга хей үе үнген хиреде, ам ап кааткан. Бо база артын чарыгдагдар-дыр. Бистиң чедир түптээн объективисти өске кым тудар! Боттарывыс тудар апаар бис.

Поликлиникага тудуун бо чылдың ноябрь 7-де дооскан керээ чугаалаан турар. Ону бир ай бурунгаар, октябрьде дужаар социалистиг хүлээлге алдыптан. Планга немей 186 муң рубльдиң тудутмонтаж ажылдарын кылырын шинтирээн бис. Спорткомплекстиг ажыглалга киирер сорулга туруп турар. Ол ышкаш бригаданың звенозу 100 олуттуг чунар-бажың тудуун эгелээн.

Тудугларны аныяктарга шефтедип, чунар-бажың тудуун харын-даа чоннуң тудуу деп адап, чарлаг турза-даа, өөрүнүүр түннел көзүлбейн турар. Спорткомплекс тудуунга ажылдаары-биле келген оолдарны мергежилге белеткээнивисинден бергедээшкиннерге таваржып, терай кылаштажы берген. Ажыр үезинде өөредири — мөрөй айтырыг, ВЛКСМ обкому, хоорхому эки эгелээшкин кылган аттыг болган. Чоруткан комсомолчуларының канчаар ажылдап турарын, чүге чоруй баргаын сонуургааван-да. Чунар-бажың тудуунга комсомолчу путёвкалыг дөрт хире оолдар келген. Тудуг ажыын көнгүс билбес. Оларның аразында хөгжүмчүлер безин бар болган. Оларның бергимчезин кандыг дээрзин билдингир.

Чоннуң тудуу кылыр болза, келген улус чүү кылырыл, кымнарны киириштирерин, чүү чедишпезин дээрзин баш удур тодаредып алгаш. чер чарлаан болза эки турган. Ажыл-ишче сиңиннер, ужур эдертип, эгелээшкин деп-ле хоозун шуугашкын үндүрер чорукту болдурбас болза эки.

Тудуп эгелээнивис чунар-бажыңны кызылчылар мекап турөр. Каймызы-даа 39 олуттуг, эштир бассейнниг бедик резервдыг ийи салбыры турар. Ийи аңгы хевирниң бустаныр чарн, массаж кылыр өрээл, 6 кижи кирер тааглыг кабинала душтар. Кадыкшыл салбыры база турар. Парикмахерская, буфет, киоск, хеп чүүр чер.

Чунар-бажың эки-ле болуур. Ынчалза-даа ооң тевааң салып эгелеп турувуста, чанында бажыңның чурттакчылары тудугну соксадырын дилеп кээп турду. Оң бажыңга Тываның сураглыг могаалчылары чурттап турганын билир бис. Степан Агбанович Сарыг-оол мээң терелиим-даа кижи. Инженер четкилерни киирерде, бажыңның девискээринче элээн кире бээр. Урутлар ойнаар шел чок каннаар бис, тарын алган чечектеривис, ыяштарывыс хараадамчыын дел, чурттакчылар хомудап турөр. Чон мындыг айтырыг кедүрүп турда, хол дыңзыг ажылдап эгелээри безин берге. Объективниң тудар черни черле бодамчалыг шиидээн болза эки.

Тудугну тудуп турөр чер кызыы. Суургалыг кран турбаза, ресторан, кинотеатр, универмаг, ооң-биле катап-даа ийи-даа школ, ясли-сад, поликлиника, аптека, ышкаш-даа ышкаш, ам-даа ышкаш, ам-даа ышкаш... Ынчангаш, ол ышкаш-даа ышкаш, ам-даа ышкаш, ам-даа ышкаш... Ынчангаш, ол ышкаш-даа ышкаш, ам-даа ышкаш, ам-даа ышкаш... Ынчангаш, ол ышкаш-даа ышкаш, ам-даа ышкаш, ам-даа ышкаш...

Кошкелиг Кара-Сал, Дмитрий Дыбаажык болгаш өскелер-даа ниити чедимишкинге төлептыг үлүүн киирештирип турарлар.

Бот-акшаланыышкынче шилчип турарывыс — биске шыңгыы шылгалда. Сорулге— ере кагдынган тудугларның саның эвээжедир. Ким материалдарны үезинде бербээнил, хожудавашкынге чүү шаптык болганыл дээрзин тодаредып, харыысалганы буруулугларга онаап турөр болза, байдал чүгле ынчан эжижип болур. Ол-бо объектилерже кайы хамаанчок октаар чорук — тудуг ажылын организзастаарында туруп турар четпестердем болуп турары чугаажок. Тудугнуң инженер белеткелиин, хандырылгазын, ажыл-ды механизастаарын чаа деңнелче кедүрери шегеттинип турар.

Бүрээ КОШКАР-ООЛ.
«Кызыл үлетпүр тудуг» эргелелинде бригадир.

Тувинская республиканская БИБЛИОТЕКА им. А. С. Пушкина

Бүгү чурттарның пролетарийлери, каттыжыңар!

ШЫН

СЭКП Тыва обкомунуң, Тыва АССР-ниң Дээди Совединиң болгаш Министрлер Чөвүлелиниң органы

№ 66 (13666) | 1988 чылдың март 19, суббота | 1925 чылда үндезилеттинген | Өртээ 3 көп.

ССРЭ—ЮСФР: кады ажылдажылганың перспективалары

М. С. ГОРБАЧЕВТУҢ Югославияда чоруп турары

ЛЮБЛЯНА. (СЭТА-ның тускай корр.). Улусчу эрге-чагырганың чылдарында Югославияның экономиктиг болгаш эртем-техниктиг депшилгезиниң хемчээли «Искра» каттыжыышкынның чижээнден илдең кеступ турар. ЮСФР-ге М. С. Горбачевтуң чоруп турарының ажыл-ишчи программазының дөртүү хүнү оон бүдүрүлгези-биле танывары болгаш ажылчыннары база специалистери-биле ужуражыышкын кылганы-биле эгелээн. Электрилиг фонарьжыыштардан эгелээш, күчүлүг ЭСМ-ге, лазер болгаш оптика-электронныг техникага чедир — каттыжыышкынның дөртеп чыл иштинде эгезүлдезиниң түңнели ындыг. ССРЭ «Искрамын» продукциязының эң улуг садып алыкчызы. Садыглажыышкынны совет бүдүрүлгелер-биле эртем-техниктиг кады ажылдажылга немеп турар.

Каттыжыышкынның 36 мун ажыл-ишчилериниң өмүнээзинден Чиңгине секретарьга каттыжыышкынның чиңгине директору Ф. Шифкович байыр чедирген. Силерниң аян-чорууңар, эш Горбачев, «Искра» биле совет бүдүрүлгелерниң аразында янзы-бүрү талалыг улам ыкайы кады ажылдажылгага күүлүг идигни бээр. Совет Эвилелиниге эде тургустуунуушкун үезинде үндезин ескерлиишкиннерни чедип алырынче угланган Силерниң харылзаалгалыг ажыл-чорудулгаларга бистиң ажылчыннарывыс улуг чедиишкиннерни күзеп турар.

М. С. Горбачев ажылчыннар болгаш специалистер-биле беседа үезинде ажыл-агый болгаш социал айтырыгларны шиитпирлээриниң ажыктыгын, социалистиг бот-эргелелдиң механизмниң эвелдеп турарының, совет бүдүрүлгелер-биле харылзаларны дегжүдериниң айтырыгларын сонуургап кергем.

—«Искра» каттыжыышкынның коллективинде силерниң дүшкар херек эң улуг хемчээлдиг саналдар бар деп, ол чугаалаан. Ол дугайын мен чүге чугаалап турар мен: бистиң чуртувуста амгы үеде ада-чурт машина түдүүнүн чаартылгазы чоруп турар, бистең микроэлектроннка чылда-ла 20-24 хуу өзүп турар-дыр болза, бис ону дегжүдеринге сонуургалдыг бис. Чурттуң янзы-бүрү хоорайларынга элээн кеш электроннка тептерин тургузарын шиитпирлээн бис. Ол утка-биле алырга, биске шүүт-ла бурунгаарлаашкынны боттандырып чорудары чүгүл. Оон-биле кады эртем талазы-биле ажылдап кылыышкыннар бисте бар, бүдүрүлгени тургузуп ажылдадыры херек. Кысказы-биле чугаалаарга, силерни кады ажылдажылга кылырывыс чалап тур бис.

Совет Эвилели-биле кады ажылдажылганы калбартырынче бис бүгү-ле күжениишкиннеривисти үндүрер бис деп, **Ф. Шифкович** чугаалаан. Бис ам бээри совет бүдүрүлгелер-биле уре-түңнелдиг харылзааны түдүп турар бис, ССРЭ-де өөрүүс-биле тургулуг ужуражыш турар бис. Ынчалза-даа силер кончуг шын чугааладыңар: ажыл-ишчиниң харылзааларны калбартыры чүгүл, чүге дээрге, олар кайызында-даа амытыг, кайы-даа талалыг эрге-ажылгаларынга дүжүп турар.

М. С. Горбачев: бистиң экономиктиг реформавыстың үмүрүндэн харылзаалар-ывыла үрелгенниң дугайында чугаалап турарывыс, ол төрөл эки-дир. Ам силер бүрүзүңерниң дугайында чугаалап турарыңар, ол төрөл эки-дир. Ам силер бүрүңерниң ажыл-ишчиниң, специалистиг бот-эргелелдиң механизмниң төөлеп турарының, совет бүдүрүлгелер-биле харылзаалар дегжүдериниң айтырыгларын сонуургап кергем.

—«Искра» каттыжыышкынның коллективинде силерниң дүшкар херек эң улуг хемчээлдиг саналдар бар деп, ол чугаалаан. Ол дугайын мен чүге чугаалап турар мен: бистиң чуртувуста амгы үеде ада-чурт машина түдүүнүн чаартылгазы чоруп турар, бистең микроэлектроннка чылда-ла 20-24 хуу өзүп турар-дыр болза, бис ону дегжүдеринге сонуургалдыг бис. Чурттуң янзы-бүрү хоорайларынга элээн кеш электроннка тептерин тургузарын шиитпирлээн бис. Ол утка-биле алырга, биске шүүт-ла бурунгаарлаашкынны боттандырып чорудары чүгүл. Оон-биле кады эртем талазы-биле ажылдап кылыышкыннар бисте бар, бүдүрүлгени тургузуп ажылдадыры херек. Кысказы-биле чугаалаарга, силерни кады ажылдажылга кылырывыс чалап тур бис.

Совет Эвилели-биле кады ажылдажылганы калбартырынче бис бүгү-ле күжениишкиннеривисти үндүрер бис деп, **Ф. Шифкович** чугаалаан. Бис ам бээри совет бүдүрүлгелер-биле уре-түңнелдиг харылзааны түдүп турар бис, ССРЭ-де өөрүүс-биле тургулуг ужуражыш турар бис. Ынчалза-даа силер кончуг шын чугааладыңар: ажыл-ишчиниң харылзааларны калбартыры чүгүл, чүге дээрге, олар кайызында-даа амытыг, кайы-даа талалыг эрге-ажылгаларынга дүжүп турар.

М. С. Горбачев: бистиң экономиктиг реформавыстың үмүрүндэн харылзаалар-ывыла үрелгенниң дугайында чугаалап турарывыс, ол төрөл эки-дир. Ам силер бүрүз

СЭКП-ниң XIX Бүгү-эвилел конференциязынга уткуштур

Партийжи амыдырал

КҮШ-АЖЫЛЧЫ КОЛЛЕКТИВКЕ БАРГАШ...

Партия аныын эде тургузар, ооң стилин, аргаларын, хевирлерин сайзырадыгдайдар темчеглерни СЭКП Мөңгүн-Тайга райкому ап турар. Чоокта чаа райком хүнүн эрттирген, ол дугайында материалды моон адаан-да парадывыс.

СЭКП райкомунуң бюрозунуң шиитпирин әзүгаар райком хүнүн Мөген-Бүрен кодээ Совединиң девискээринге эрттирген. Партия райкомунуң бюро кежигүннери, аппараттың ажылдакчылары болгаш районнуң амыдырал хандырылга бүдүрүлгелериниң культура, кадык камгалал, улус өөредилге органнарының удуртулучулары киришкен.

«Мөген-Бүрен» совхозтуң парткомунуң, партия эге организациларының ажыл-чорудулгазы-биле партия райкомунуң бюро кежигүннери, аппараттың ажылдакчылары тенишкен. Партия организацияларының дөйынчы арга-шинээзин бедидер, коммунист бүрүзүнүң авангардчы ролюн бедидер, СЭКП-ниң Уставының эде тургустунуушкунунуң негелдезин күүседир дээш чамдык ажылдарны кылып турар. Партийжи ажылдың салдарын бедидер дээш СЭКП райкомунуң бюрозу, ооң секретарылары болгаш аппарат ажылдакчылары парткомга, партия организацияларынга практиктиг дузаны чедирип турар. Ынчалза-дее партком, партия организацияларының ажылында чедир кылдымайн турар ажылдар ам-дее бар. СЭКП райкомунуң ажылдакчылары С. Б. Донгак, М. М. Хомушку, Д. Ш. Хертек, М. Д. Донгак болгаш өскелер-дее партия эге организацияларының секретарьларынга практиктиг дузаны чедирген, хей-ниити организацияларының удуртулгуларыны коммунистер-биле хүүда бесседээлерни чоруткан.

Аныяк коммунистерниң өөредилгезин партком девискээр айы-биле организастап турар. Бо удаада аныяк коммунистерниң өөредилгезин эрттирген. Партийжи Уставка дүүштүр тургускан үш чугула айтырыг талазы-биле С. Б. Донгак, Д. Ш. Хертек, М. Ч. Ондар бесседээлерни кылган болгаш коммунистерниң айтырыгларынга харыыларны берген, саная, сүмелерин дыннаан.

Совхозтуң коммунистерниң туралы болуп эрткен. Социал айтырыгны түс черге шиитпирлээр дээш Мөген-Бүрен кодээ Совединиң күүсенчи комитеди кандыг темчеглерни чорудуп турарының дугайында айтырыгны чугаалашкан. Илеткел кошчак болган, ооң чылдагааны болза Мөген-Бүрен кодээ Советтиң девискээрниге бүдүн беш чылда болгаш 1988 чылда кылыр социал ажылдарның планын тургускаан. Ону күүском даргазы В. С. Саая кылбаан. Коммунистерниң туралынга кодээ Советтиң күүском даргазы В. С. Саавың партийжи характеристиказын бадылаан, ол чугула партийжи документтерде четпестер хей болган. Партком секретары Ө. С. Салчак коммунистиң характеристиказын болур-чогууру-биле, шыны-биле үнелеп көрбээн болгаш кичээнгей салбаан болган.

Дараазында түнде СЭКП ТК-ның февраль (1988 ч.) Пленумунуң материалын ажылчы чонга пропагандалап, тайылбырлаары-биле политхүнүү эртирген. Автопаркка, эмнелгеге, школага, малчынарга болгаш өскө-дее черлерге болган беседа, лекциялар соонда ажылчы чон боттарының ажылынга, амыдыралынга хамаарышкан чугула айтырыгларны салып, боттарының санаалдарын болгаш сүмелерин киргирген.

Партия ажылын эде тургузар, ажыктыг, дэштиг болдуңар талазы-биле Мөген-Бүрен ортумак школазында № 3 хойжу бригададда партия организациялары, участок эмнелгезинде партбөлүк ээзэн идепкейлиг ажылдап турар. Ажылынга харыысалгалыг, хей-ниитиниң черээнге идепкейлиг, сагыыга-чүрүмнүг, үлегер-чижээн өскелерге көргүзүп чоруур коммунистер хей. Оларга сарлык кадарчызы С. Ч. Донгак, хойжулар Ч. И. Тарын-Базыр, Д. М. Хертек, механизаторлар В. И. Маамы, Г. С. Салчак, башкы В. С. Иргит болгаш өскелер-дее хамаарышкан.

Райком хүнүнде партия эге организацияларының секретарьларының семинарын организастаан. СЭКП райкомунуң оргкилдизиниң эргелекчизи С. Б. Донгак партия организацияларының ажыл планы, оны боттандырары, партийжи организастыг ажылдарның, ниити киллиис эргелекчизин Д. Ш. Хертек партия организацияларында херек эмгелелиг болгаш хүлээп ап турар доктаалдарның күүселдезин организастап, ынап турарының учёт секторунуң эргелекчизин М. М. Хомушку СЭКП-ге хүлээп алыышкын, документтерни доктаалдарны, коммунистерниң учёттарының, парткомиссияның даргазы М. Ч. Ондар коммунистерниң хүү херээн көрүнүң дугайында илеткелдерни кылган.

Райком хүнүнде СЭКП райкомунуң кежер бюрозу-биле доозулган. Политиктиг болгаш экономиктиг өөредилгени «Мөген-Бүрен» совхозтуң парткому канчаар удуртуп турарының дугайында айтырыгны өнөө чугаалашкан. Илеткелди партком секретары Ө. С. Салчак кылган. Бо талазы-биле чамдык ажылдар кылдыңганын бюрого демдеглээн. Ынчалза-дее совхозта экономиктиг өөредилгени партком четпес удуртуп турарын шүтүмчүлээн. Бо өөредилге чылында хойжу бригадаларга, автопаркка, совхозтуң специалистеринге кичээлдер ээзэш эртикен, кичээлдерден дыннаачылар озалдап турар. Ол ышкаш бот-оруулгачарылгада, бригада, аг-буле керээзинде, чек системазында бөдүүн айтырыгларны чамдык удуртукчулар, специалистер, бонгадырлер, малчыннар амдаа чедир шиитпирлээдип албаан.

Райком хүнүнде ээзэш эвес практиктиг ажылдар шиитпирлеттинген, ажыл-агый болгаш социал айтырыгларда бергеерни кандыг аргалар-биле ажыл эртериниң оруктарын база курлавырларын тыпкан.

Маспый-оол ОНДАР.
СЭКП Мөңгүн-Тайга райомунуң чанында парткомиссия даргазы.

ОРГАНИЗАСТЫГ ДООЗАРЫНДАН ЧЫЛДЫҢ ТҮҢНЕЛИ ХАМААРЖЫР

Бистиң малчыннарның ажылында эң берге уе —кыштаглаашкын ам барык алды ай үргүлчүлеп турар. Бо кампанияга мал содлаашкыны-биле капсырлажыр болгаш ийи дакпыр харыысалгалыг. Март 10-да медээ-биле алырга, республиканың ажыл-агыйларында 274051 хой содлаан, оон 259307 туралгынны камгалап алган-дыр бис. Барык он беш муң туралган өлүп хораан. Ол ышкаш чыл эгезинден бээр 488 бызаанны чедир албаан бис. Моон алгаш көөрге, малдың чаш төлүн камгалап алыр талазы-биле байдал бистө аажок нарын. Час өлчыш болгаш хат-когурумнуг болгаш база чем баазазы тенгени-биле дыка берге дээрзи малчыннарга, зооветспециалистерге, ажыл-агыйларның удуртукчуларынга билдингир.

Мал ажылында шиитпирлээр айтырыглар-ла хой. Ам час дүшкени-биле холбаштыр саргы, ооң өңгүда малдың аарыыр чорууу бо уеде черле көөдээр. **Кижи малга канчаар дузалаарыл, чүүнге нол кичээнгейни салыр ужуралтугуй!**

Бистиң чамдык ажыл-агыйларывыстың дуржулгазындан алырга, чаш бызааларны база-ла одаавас, серинн кежеелерге ажаал азыраарга, ол дадыкпан болуур. Бо талазы-биле «Тиилелге» совхозтуң дуржулгазы солун. Бо ергены ажыглаан соонда, бо ажылга 80—87 бызаанны ап турар апаргаш. Кеа-Хемде СЭКП-ниң XXV съездизин аттыг совхозче бызаалер хоран туруп бээрге, март айда оларны пресстээн савандан кылган кажеелерге киирип азырай бергеш. Ам оларның өлүрү соксеен. Моңу барымдаалаш, ильинкажылар 100 бызаа киирер ындыг кежеелү тудуп, ажыглалга киирген. Ындыг тудугга хой чарыгдаа үнмес, тудуг материалы кылдыр багай мөнзелерни, ыырбыларды ажыглаар, оларның аразын кара-сазыын азы руберонд-биле дуглап алыр. Шала кылдыр пресстээн саванны, ыыргыштыг ажыглаар. Ону ынчалдыр кылып алырга, ол-шыг чок бодур, доң чернн кылын шыырыг-биле дуглаптар. Ол ышкаш ырыг агаарлыг, чылыг болур.

Мөңгүн-Тайганың хойжулеринде бир эки дуржулга бар апаргаш. Кажаанын кырында чырык база агаар киирер удум полиэтилен-биле шып алган болур болгай. А мөңгүн-тайгажылар ол арегдан үштүнгаш, ам кажаа-хороода үттерни ак өңнүг пос-биле шып алыр апаргаш. Оон түңнелинде кажаа иштинге демдылаавас, кыргаг, база ындыг пос кажаа иштинин чыдым үндурүптер, доңмас, чырык.

Час дүшкенде бир айтырыг —саргы көөдээр. Оларның-биле демисежиринің ялзыбүрү аргалары бар. Ынчангаш ам ол талазы-биле тодаргай планны тургузар, ол аъзугаар ажылдап эгелээр херек. **Чүнү кылырыл!** Одар-бадынгырын эки шинчилеп көөр, саргы хораның тыптынар, хоран-химикаттар-биле малчыннарны база ажылдаар есие-дее улустуң өөредилгезин, айыыл чок чорууктуң дүрүмнерин барымдаалаар, малды саргыдан камгалаар белүктерни тургузар, күштү болгаш эмин таварышдыр хүүаар херек. Оон ыңгыда ажыл-агыйларның база агроүлетпүр каттыжыышкынарының специалистери Кызылдың утильзаводунда малдың баажы темнир аарыкта удур эм кылып турарын база утпас ужурлуг. Ону малга белүүг-биле чемгерип турар уеде салып бээр болгаш ооң ажыктыы черле аажок үлүг.

Амгы уеде малдың организминде витаминнер дыка хэээжээн. Ынчангаш «Зооветснаб» таварыштыр белек үзү, тривитамин, польфаминк дээш ышкаш минералдыг чүүдер составтыг эмнерни алгаш, ону малга бээр херек. Чүгай, преципитат, диамомийфосфатты тоовас ажылагыйлар карежеге таваржып турарын чугаалап каары артык эвес. Минералдыг чемнер кажаалерге доктаамал турар ужурлуг.

Эрткен чылдың ол-ла төзинге бодаарга, бо чылдың бөштейги ийи айларында республикада сүт сеалдазы бир инекке онаштыр 8 килограмм, а ону күрүнеге седары 4,9 хүү хэээжээн. Эң ылаңгыя Кеа-Хем, Танды, Кызыл, Тес-Хем районнарның фермаларында сүт сеалдазы илдең-не хэээжээн. Ындыг болганда ниити республика квартелдың планын күүседири бергедеп келген. Мооң бир кол чылдагаанны болза, дыка хой совхозтарның удуртукулары болгаш зооветспециалистери малдың ажаалда-хайгаараалынче кижээгейни кошкеткаш, мал чемни чок деп чугаалап турарлар. Шын херим, мал чеми хэээш. Ынчалза-дее малдың бар чемнии чөп ажыглаавас-тыр бис. Малчын кижи бүрүзү мал бажын өстүрөр, ооң продуктулуун бедидер дээш харыысалгалыг болур ужурлуг. Малды ажаап, чемгереринден дыка хой үүлү хамаарыжыр.

Бисте малга бөдүүн чем кылырының аргаларын бедик ажыглаавас, сеалдыны, ыыргыштыг ол-ла олчаандырзын бээр товарылгалар кайы хой. Чуданны бедик кылбастыр бис.

Бистиң совхозтарывыста мал чеми хэээш артканын барымдаалаш, амгы уеде республиканың он үш совхозу ыыргыштыг база сеалк белеткеп ап турар. Үүлге 5100 тонна хатыргыштыг белеткээн. Мал чеми хэээш дээш чүүлдү билип тура-ла, бөш удур хемчеглер албас, үүлге мал-маганы аажок арып баксырай бээрге, ам шимчеп үнер-дир бис.

Ол чорук кайы-дее райондо бар. **Иштикти курлавырларны ажыглаар херек. Чүлеркя ол!** Шиин, хадың, төш будуу белеткээр, ыяштыг шөлделер — бир арга ол. Амгы уеде республикада үүлге 750 тонна ындыг чемни белеткээн.

Ам удаадыг бирги квартал доостур. Кылыр ажыл хей, Дыка хей коллективтер, мал-чыннар СЭКП-ниң XIX Бүгү-эвилел конференциязынга уткуштур социалистиг чарышта кирижип турар. Эрткен чылдың түңнели-биле бистиң малчынарывыстан элээн кеш кижи Бүгү-эвилелдиң база Россия Федерациязының чөрүжынга тиилекчилер болуп, шаңнаткыяан. Арга бардыр.

Мал бажын камгалаар, ооң продуктулуун бедидер дээш демисеелге зооветспециалистер эң-не мурнуку одуругга туржур ужурлуг. Кыштагларешкынны организастыг доозарындан бүгү чылдың түңнели хамааржыр.

К. ЯЛАКОВ.
Агроүлетпүрүткомкуң даргазының оралакчызы.

Владимир Григорьевич Сапожников «Тыва даг-дүгү» комбинаттың даг.-транспорт цехинге чолаачылап ажылдаандан бээр он дөрт чыл болган. Мурнакчы ишчи планның онаалдаларын чылдың-на ажыр күүседип келген. Бо чылдың январьның планын ол база ажыр боттандырган.

ЧУРУКТА: БелАЗ башкарыкчызы Владимир Сапожников.

Чолдак-оол КАРА-САЛДЫҢ фотозу.

Андрей Токпек-оолович Монакпан бодуңуң совхозунга ажылдаа-да үжен чылдың иүүрүн көрө берген. Ол үениң иштинде чүгле Чаизаа сүт-бараан фермазынга ажылдап келген.

Бодуңуң күлээнгеп ажылын ам сеткилдең кылып, бызаа семиртир күлээнгезин доктаамал ажыр күүседип турар. Бодуңуң нижинге аныяктарны өөредип, чайгы уеде бызаалырны кандыг черге кадарарын айтып берип турар.

ЧУРУКТА: А. Т. Монакпан ажыл үезинде.

Монгуш ӨЛЗЕЙ-ООЛДУҢ фотозу.

Коммунист дугайында чугаа

ДУГУЙ КЫРЫНДАН ДҮШПЭЭН

Ол чээрби чеди чыл иштинде бо мергежилинге үзүктелдиишкин чокка ажылдап келген. Ол үениң дургузунде аар, чиик — ынзы-бүрү марканың автомашиналарын башкарып, ярак-чоок, кадыр-берт оруктарга дүне, түндүс, ыыш, чай дивейн чоруп, чөгүлээдел озал-ондан кылып көрбээн. Базыр-оол Монгуш машиназы-биле ажылче үмээн дээ чүгее хамаанда дыннаалбейн келген.

Чыл санында социалистиг хүлээлгелерин ажыр күүседип, ол кызымаккай ажылдаан. Ынчангаш совхозтуң директизының шиитпирим ёзугаар ону 1961—1974 болгаш 1985 чылдарда УАЧД-ниң бээр хелес путёвка-биле шаңнагылаан.

Базыр-оол Намзыновичиниң аныяк чолаачылардың дагдынакчызы дээ болуур. Бодуңун чаңчыл олуртуп алгаш, машинаның ынзы-бүрү кезектерин мазыр, эптеп көргүзүп турган машинаны ажаап, башкарарынга бистиң өөредип чаан дагдынакчывыс дижип Пар-оол Сат, Болат-оол Оюдар, Байырты Монгуш олар ажаа өөрүп четтирген илередип, чугаалажып олурарлар.

Дүржулгалыг чолаачы Базыр-оол Монгуш Карл Маркс аттыг совхозтуң Кызыл-Чыраа сүт-бараан фермазынга амгы чыл улаштыр сүт сөөртүп ажылдап турар. Сүттү Чадаананың сүт заводунга чогуур ей-шаанда дүжаарынга ол үлүүн киирип, социалистиг хүлээлгезин чыл санында ажыр күүседип, кывар-чаар материалдарны, артык кезектерни камнап ап келген. Кызымаккай күш-ажылы дээш немелде төлевиирни, ажаа шаналдарны, түндүлеп бижиктерни хей удаа ол алган. Базыр-оол Намзыновичиден аныяк чолаачылар бо-ла ергесүме айтырып келирлер. Дурзулгалыг чолаачы кажаадаа чамам диивес, чайым чок дөп черле чылдырбас, ергесүмезин кадар. Илеңгүв машина үрелген болза, ону хынап көөр, септежин бергеш чорутпаанда сагыжы амыраавес чанчылдыг кижи.

— Совхозтарны бот-акшаланыышкынче шиитиктеп бистериниң кижи бүрүвүстүң харыысалгавысты улам бедидип турар — деп, хоочун коммунист Базыр-оол Намзыновичи Монгуш чугаалады. Оон-биле беседаалажып олура, чолаачының планның онаалдаларны канчаар күүседип турарын база сонуургап айтырдым.

Он ийиги беш чылдың үшкү чылында бодунга быжыглаан ГАЗ-53 маркалыг сүт сөөртүр машиназын туруушкун чокка ажылдадырын, 80 муң тонна-километр хемчээлдиг оруктуг чүүктүг эртерин, 1500 кг бензинни, 25 кг чаар материалды, 500 рубльдиң артык кезектерни камнап алырын күзээнген ажылдап турар.

Базыр-оол Монгуш совхозте улусчу контроль белүүнүң кежигүну. Ооң бир партийжи даалгазы — сүт-бараан фермазында агитатор, улусчу дружинаның кежигүну. Эки ажылдаавышаан, хей-ниитиниң даалгаларын база күүседип четтигип турар. Сөглээн сөзүнге аз болуур шыдаар кижилерниң бирээзи ол.

Арапчаа ОНДАР.
Чаан-Хемчик район.

СЕМИНАР-ӨӨРЕДИЛГЕ

СЭКП Барыын-Хемчик райкому будуулгелерде, айбан организацияларда, школа болгаш үүлгер айбан черлеринде партия эге организацияларының секретарьларының семинарын эрттирген.

«Эге организация—партийның үндезини, дүүредээшкин» болгаш эде тургузуушкун дээш демисеелдиң «ол звеноза» дап темалыг лекциязы СЭКП райкомунуң бирги секретары Б. С. Нурзат кылган. Организастыг кылдыстың инструктору В. М. Кичек, пропаганда болгаш агитация кылдызының эргелекчизиниң оралакчызы З. С. Хомушку партия хуралдарын канчаар эрттирериң, дээштиин бедидерин, эде тургузуушкун үезинде политиктиг болгаш экономиктиг өөредилгени организастаарының аргаларын чыыгларга чижектер-биле холбап турган, тайылбырлап танылыгырган.

Александр ХЕРТЕК.

Экономиктиг санаашкын

ЧЫЛДАГААНЫ ЧҮДЕЛ?

Барыын-Хемчик районнуң агроүлетпүр каттыжыышкынының ажыл-агыйларында курүнеге седар мал курлавыры эээжеп, ооң баш саны чыл санында кудулап турарын экономиктиг санаашкыннар, хыналдаар бадыткаан. Сөөлгү ийи чылдың иштинде ортумактан куду деңгилделиг малды күрүнеге сатканынган 325 муң рубльдң совхозтар чедир албаан. Эрткен чылын районнуң сатканы бүгү мыйыстыг бода малының 47 хуузу болур 1768 инек-биле сарлыкты Кызыл-Мажалыктың эът комбинады ерген кылдыр хүлээп алган, оларның иштин деңгээзи деңгүп-ле 4048 килограмм болган.

«Дең-Терезинь» совхозтуң сатканы малының 50,5 хуузу, «Шөкпээрниң» — 38,9 хуу, «Хемчиктиң» —35 хуузу ортумактан куду деңзилиг болган, улут карежеге таварышкан. Дужаараан бүгү шээр малдың база-ла 23,6 хуузу арган болганын мөңге айтып кээлы. Куду деңзилиг малды дужаап келгенинден хой орулганы чедир албазынган ыңгыда, районда малдың баш саны кудулап турар. База бир чылдагаанны— малдың чаш төлүн чылдың-на чедир албастаан, черле хорамча улуг малда безин хой. Эрткен чылын шээр малды өстүрериниң планы күүсеттинмээн, а мыйыстыг бода малдың өлүп хораары мурнунда чылдаазы-биле деңзээрге, 5,1 хуу ковудээн. «Бөрлык» совхозте шээр малды чидирери, оорга алзыры 6,1 кетал өскен.

Районнуң дөрт совхозунда төрүүр шээр малдың 80 кодаными чээрби дөрт чүске онаштыр 50-ден куду ачай, хураганны алган. Байдал мындыг турда, мал канчап өзерил? «Бөрлык» совхозтан Бакар Саая — 26, Владимир Сарыглар — 37, «Шөкпээрден» Семен Сарыглар —21, Чечекмаа Хомушку — 36-ла хураганнарны чүске онаштыр алган.

Малчыннарның харыысалгазың, материалдыг сонуургалын кодтурер, малдың деңгилдезин бедидер сорулгабиле ону деңзилээринче база-ла кичээнгей селбастаан. «Бөрлык» совхозтуң 27001, «Шөкпээрниң» 14121 хой, ошкүзүүнүң немелде деңзинин чыл төнчүзүнде тус-тузунда 525, 1195 центнер кылдыр эрең-гейлеп бижээнин илерээн.

Кышкы уеде седар малды черле аңгылап азыраавас болган. РАУК-ке киргең Ф.-24 отчетта 160 бода малды аңгы ускеш, азырап турар дээнин хынаарга шын эвес болган.

Район бо чылдың бирги кварталында күрүнеге 220 тонна эът седар планныг. Амгы уеде мал арган, белеткээн курлавыр чок болганда, ортакан санныг хонуктарда 64 тоннаны кайыын ап, канчап күүседирил?

Эът курлавыры эээжеп, малдың баш санының кудулап турарының эң-не кол чылдагаанны болза, ажыл-агыйларның удуртукчулары, зооветспециалистер күрүнеге седар малды аңгылап азыраар, чайын семиртир талазы-биле кичээнгей салбайн турарында. Районнуң девискээри делгем, одар-белчиир четчир. Актың, Алаштың, Шырав-Булактарның, Чөс-Адырның тайгаларын одарга ажыглаайн турарының дугайын район база республика солуннарынга кеш удаа шүгүмүүлеп, бижип келзеедее, РАУК-түң, совхозтарның удуртукчулары ону кичээнгейге албаан.

Бо чылдың эгезинде совхозтар бот-акшаланыышкын, бот-орулга-чарылгаже кирген болгай. Барыын-Хемчиктиң совхозтарының экономиказында кол черни мал ажылы эзлеп турар, орулганың кол нуруузу оон кирер.

Мал ажылынга хамаарыштыр байдалды, ажылдың стилин болгаш арга-методтарын ескертпес болза, Барыын-Хемчик район моон соңгаар бергедээр-ле эвеспе. Езулуг эде тургустунуушкун-биле ажылдаар херек. Бо ажылды углап-башкарып турар СЭКП райкому, райкүүском, РАУК бар. Ам черле канчаарыл, чүнү кылырыл? Айтырыг мынчаар тургустунуп келген.

Александр ХЕРТЕК.
(«Шыныың» корр.)

НИИТИ ПАРТИЙЖИ КОНФЕРЕНЦИЯЛАР: партияның амыдыралында оларның туружу болгаш ролю

Совет Эвилелиниң Коммунистиг партиязы бодуңуң XIX Бүгү-эвилел конференциязынга белеткелдң чорудуп турер. Конференция 1988 чылдың июнь 28-те ажыттынар. Бо беш чылдың бирги чартыының хоя-кол түңнелдерин эде тургустунуушкунуңуң чорудулгелерин танылаадыр талазы-биле партия организацияларының сорулгаларын, ол ышкаш партияның бодуңуң болгаш бүгү ниитилелдиң амыдыралын улам ылгай демократчыдарының хемчеглерин конференциягө чугаалажып көөр.

Ур уе эртиен соонда конференцияны чыып турары Большевизмниң база бир демократтыг чаңчылдыының бисте кеп-тер тургустунуп турарының дугайын чугаалап турар.

Партияның III съездизинге, 1905 чылда-ла, «Аңгы-аңгы партия организацияларының уе-үелеп эрттирер конференцияларының дугайында» резолюция хүлээп алдынган турген. Ынаа, чер-черлерде-дее комитеттер партия ажылының теориязының болгаш практиказының шиитпирлээр чогуур айтырыгларын кады чугаалажып көөру-биле аңгы-аңгы организацияларның конференцияларын аргалыг-ла болза үргүлчү организастап турарының күүзээжикини ында илерттингеп. Бирги ниити партийжи «конференцияны ол-ла, 1905 чылдың декабрьда центризиге удур боо-чепсектиг туре халыышкын үезинде чыыдырган. Ооң киржикчилери партияның чаңгыс эвен катап тургузарының дугайында (партия 1903 чылда большевиктерниң болгаш меньшевиктерниң фракцияларынга чарлы берген турган), каттыштырылга съездизин чыырының дугайында, Күрүне думазынче соңгулдаларга бойкот чарлаарының дугайында шиитпирни хүлээп алгеннар.

Конференциялар оон бээр партияның практиказынче киргеп. Револючу демисеелдиң болгаш социалистиг тургузуушкунуңуң стратегиязының болгаш тактиказының хей-хей чүүлә айтырыгларын ол конференцияларга чугаалажып көрүп база шиитпирлеп турген.

Чүгле революция мурнунуң үелеринде безин (1917 чылга чедир) чеди партия конференциязы болуп эрткен. Оларның чайгы-дее партияның амыдыралынга чүгүле болуушкун болуп турген. Чижээ, 1912 чылда болган VI (Прага) Бүгүроссия конференциязынга меньшевиктерни партиядан шүүт үндүр сывырган, оппортунистиниң үрегдеп каапканы, азы царизмниң чылча шаап кааны тоң органнарны катап тургускан, большевиктерни бот-тускайлаң партия кылдыр бүрүн организастаар ажылдар кылдыгган.

1917 чылдың апрельде эрткен VII конференция төөгүлүг үжүр-дүзалыг болган. В. И. Ленинниң сүрээглиг Апрель тезистериниң үндезинин-де дээнгеш, ол дайынның болгаш революцияның ынчангы чидиг айтырыгларының талазы-биле партияның стратегтиг шүгүмүн тодаратқан. Конференцияга хүлээп алдынган шиитпирлер партияны быжыглаан, буржуаз-демократтыг революцияны социалистиг революцияже шилчидиринің планын ажылдап кылган.

Октябрьның социалистиг Улуг революциязы тиилээн соонда ниити партийжи конференциялар дугайында дүрүмнү партияның Уставынга киирген болгаш оларны эрттиреринің чүрүмү норма болуп берген. Съездилер ерээзы уеде болуп эртип турган партия конференциялары олардан немелде чүүл болуп турган. ТК-ның отчёду, партияның удуртукчу органнарын сөңгүүру, партия Программазын хүлээп алыры болгаш еске-дее шаа ындыг айтырыгларны чугаалажып көөру болгаш шиитпирлээри — съездиниң кол сорулгазы ол. Конференциялар съездилерге ажылдап кылдыгган принципиалдыг айтышкынныларны хөгжүдүп, ханыладып, немеп, тодаргайлап база ол ышкаш партияны, социалистиг тургузуушкунну хөгжүдеринге амыдыралчы чугуле айтырыгларны шиитпирлеп турар. Партияның VIII (1919 ч.) болгаш XII (1922 ч.) конференцияларынга партия Уставын ескертип болгаш хүлээп ап турган.

Хоорайның болгаш кедээниң ажылчы чонларын социалистиг тургузуушкунче хөөрө тудеринге шиитпирлиг рольду ойнаан партияның чаа экономиктиг политиказы X партийжи конференцияга бүгү талазы-биле тодаргайлаттынган турган.

XVI партийжи конференция (1929 ч). социалистиг экономиканың фундаментизин тургузуп алырынча, бүгү-ле адырлардан капиталистиг элементилерни үндүр хөөглээринче үтпээнган, улус ажыл-агыйын хөгжүдеринің бирги беш чыл планын бадылаан.

Ленинчи партияның туруп келгенинің бүгү 85 чылының дургузунда 18 ниити партийжи конференция болуп эрткен. Оларның сөөлгүзү 1941 чылдың февраль айда болган. Дайын айыылының байдалдарынга үлетпүрүң болгаш транспорттуң ажылын экижидеринің оруктарын өңөө чугаалажып карген. Бо конференцияның соонда экономиктиг айтырыгларга партияның сонуургалы күштелген. Удуртулганың чагырып-дужаар методтары ооң шүгүмчүлеинге бо-ла таваржы бээр турган. Ындыг-дее болза совет улуска удур герман фашизминиң өөскүдүп үндүрээни дейин бүгү-ле үүлдерни будел, тайбың ажыл-ниити үзе киргеп.

Ниити партийжи конференцияларны ооң бээр эрттирбээн. Ооң кадында партияның XIX съездизинге (1952 ч.) бадылаттынган партия Уставында оларны эрттиреринің дугайында дүрүмнү шүүт киирбээн. Сөөлзүреедир, 1966 чылда, XXIII съезд конференциялар дугайында дүрүмнү Уставка база катап киирген. Ындыг болзе-дее, ооң соонда-дее оларны чыгбаан.

XIX Бүгү-эвилел конференциязын чыылдырарының дугайында СЭКП ТК-ның июнь (1987 ч.) Пленумунга хүлээп алдынган доктаал большевикчи ёзугуң денничи чаңчылдарын катап тургузуп турар.

Беш удур чоруткан санаашкыннар ёзугаар алырга, XIX конференцияга киржир 5000 хире делегат соңгуттурар. Деңнелге: XVII конференцияга 911 делегат, а XVIII конференцияга 594 делегат бадылаар болгаш чөвүлээр эргелиг кылдыр соңгуттурган.

XIX партийжи конференциянның делегаттары эвилелдешкен республикаларның компартияларының ТК-ларының, партияның край болгаш область комитеттериниң пленумнарынга хавгалыг (чажыт) бадылаашкын-биле соңгуттурар. Делегеттар соңгулдаларын бо чылдың апрель-май айларында өөредип, чугаалажып олурарлар.

Партияның XIX Бүгү-эвилел конференциязы Совет Эвилелиниң амыдыралында шиитпирлиг уеде, кажан бүгү чүрттө, нииттилелдиг бүгү адырларында ёзулуг револючу будуштуг чаартылгаларны боттандырып турар уеде болуп эртер деп турар. Ук конференция боду база эде тургустунуушкунну калбартып чорударынга чугула уе-чаде болуп эртер. Эде тургустунуушкунуңуң чорул турарының дугайында конференцияга киирген айтырыгларны ажык-чарлыг чоруктуң байдалынга бүгү талелыг чугаалажып көөру партияның XXVII съездизинің соонда чыгдынган политиктиг дүржулганы түңнээр, социал, экономика, угаан-бодал хөгжүлдезинің кол угланыышкынныр талевилел көөр аргаы берип турар.

Абулмагомед МУСАЕВ,
төөгү эртемиериниң доктору, профессор.

(ПМА).

Кижизидилгениң база өөредилгениң шынары дээш

КИЖИЗИТПИШААН, ӨӨРЕДИР

Школаны совхозка берип кагза. Чөвүлелдиң херээ бар бе? Бүдүрүлге бригадаларын— бот-орулга-чарылгаже

Алдарлыг совет чогаалчы болгаш башкы А. С. Макаренконуң төрүттүнгенинден бээр 100 чыл болган оюнуң бүдүүзүнде СЭКП Улуг-Хем райкомунуң пропаганда болгаш агитация киличи район школаларының директорларының, ында партия эге организацияларының секретарьларының, класстан дашкаар организакчыларның болгаш акаа хамаарыжыгайлыг өске-даа активтиг «Тегерик столуун» организастаан. Оң дугайында материалды моон адаанда парладывыс.

Б. Д. ХОВАЛЫГ, Чаа-Хөл ортумаа школазының директору.

— Кеш-ле чыл бүрүтээр иштиг продукциянның ковей сан-чүрүгейин чедип алыр дээш кандыг-даа чүүлдерни сагыыйын турган болгай. Улус өөредилгезинге ортумаа эртем дээш база шак ынчаар туржуп турганывысты чажырган чоор бис. СЭКП ТК-ның (апрель 1985 ч.) Пленумунуң соонда бүгү чүве өскерилген: үрдүнчек сан-чүрүгейларның, хоозун ортумаа эртемниң житилелге ажыы чок апарган.

Улус өөредилгезинге эде тургустунуушкунуңуң эргежок чүгүлээшин башкылар шак шиңгээдип алган. Ынчалза-даа ол теоретиктиг билиглерниң практика кырында ажыл-херектер-биле бадыткаттынмайн турарын айтыр аларбас. Директорнуң болгаш партия эге организациязының секретарының улус өөредилгезин демократчыдарынга киржилгезинниң дугайын чаңгыс сес-биле чугаалаарга мындыг: олар башкылар болгаш өөреникчилер коллективтерин чаңгыс үзел-бодалга алыскан организм кылдыр эвилелдээр ужурлуг.

Борис ДАРГЫН, Ак-Туруг школазының директору.

— Школаларга чөвүлелдер тургузарын эргежок чүгүлээ деп бодаар мен. Аңаа школа директорунуң ажыл-чорудулгазын-даа дыңнап болгай-ла.

Елизавета ШАЛГАН, «Күш-ажылдың хостуу» совхозта партком секретары.

— Школага, бүдүрүлгеге ышкаш, чөвүлелдер артык деп бодай-дыр мен. Школада комсомол организациязы, пионер дружиназы дээш өске-даа хей-нимти организациялар бар. Ам база бир чөвүлелдиң херээ бар бе?

Торгалыт школазында партия эге организациязы эки ажылдап турар деп үнелелди бердим. Ол директорнуң ажылынче холгаарлавайн, кол нуруузунда шын политиктиг удуртулганы хандырып келген.

Александра Ножкина Шагаан-Арыг школазының директору.

— Бодум хүүмда школага чөвүлел тургузарын чептүг деп санап тур мен. Школада башкылар чөвүлели бир аңгы, өөреникчилер комитеди база бир аңгы болгай. Чөвүлел ол ийиниң каттыштырып, өөредилге-даа, ажыл-агыйдаа айтырыгларын шиитпирлээринге дузалыг болур. Чөвүлелден ойталаары дээргеле, Макаренкодан ойталаныбыс ол-дур. Ынчангаш маңаа бистиң туружувус чаңгыс болур ужурлуг.

Вячеслав МАРЕЕВ, Чаа Шагаан-Арыг школазының директору.

—Кайы-бир школадан башкылар чагаа-хомудалдар киирип эгелээрге, улус өөредилге киллизин ол школада байдал бажсырап турар-дыр деп санаар апарган. Херек кырында ол ындыг бе? Чок, ону бир ескээр үнелезе эки боор. Эде тургустунуушкун дээрге демнисел ышкажыл. Эрги болгаш чаа чүүлдериң аразында демниселдиң түңнелинде аштырганнар-даа, тиилээннер-даа турар апаар. Ол, бо черлерже кээп турар чагаалар үк школада чоруп турар демниселдиң хереченизи деп бодаар мен.

Вера УСПУҢ, Ак-Туруг школазының башкызы.

—Бистиң школавыстың директору ажыл-агыйжы айтырыгларже хей чардыгар, ынчанмастың аргазы база чок. Школа директорларының эргелери ээлүш хире...

Бичел ООРЖАК, улус өөредилге киллизиниң эргелекчизи.

— Школа директорларының эргелери ам канчаар-даа ажык улгатнан. Олар башкыларны хүлээп алыр, ажылдан хостаар эргелиг. Сам-зее айтырыгларын база боттары шиитпирлээринге дузалыг болур. Чөвүлелден ойталаавыс ол-дур. Ынчангаш маңаа бистиң туружувус чаңгыс болур ужурлуг.

Шенелде кылдыр кайы-бир школаны совхозка бүрүнү-биле берип чагза деп, бодал база бар. Дөзүн үнтап көөр чүве болза, ол школаның өөреникчилериниң сонгуушкынары, специалистерни үнер болгай. Ынчангаш школада байдалды эки-эки-дериге совхоз сонуургалдыг болур.

Маргарита МОНГУШ, Шагаан-Арыг школазында партия эге организациязының секретары.

— Бистиң школавыс сезен ажыг башкылыг. Бо хире улут коллективте чүгле 14 коммунист бар. Ол ээлүш-тир. Партия райкому СЭКП-ге кежигүн үлүзүп алыышкының кызыгаарлавас болза эки деп бодай-дыр мен.

Надежда ДЕХАНОВА, педагогика ажылының хоочуну.

— Хүү стрер чоруқ башкыларның ажылынга бичии-даа деткимче бербейн турар. Башкының ажылын оон өөреникчилерге кандыг шынарлыг билиглер бергени-биле эвес, өөредилге үүзү-биле үнелеп турар. Орустал оны процентомаже дээр.

Чаңгыс классче ийи чыл чедир өөренир өөреникчилериниз база ээлүш эвес бол бе! Колониняның кижизиттиркичи бурузу куш-ажылга чаңчыгып өөренип турган. Оларның дыка хөйү сөөлүнде барып эртемденнер, механизаторлар, кадр офицерлер, бүдүрүлге директорлары, агрономнар, ол ышкаш башкылар болгулаанар.

Аныяк салгалды киижизиндеринге Ковальдар хей чылдарны бараан болдурганнар. Олар ам-даа аныяктар аразында ээлүш. Хоочун макаренкочулардан аныяк-өскенниң өөренип алыр чүүлдери коччуг хей.

Л. ЗАМЯТИН,
Харьков.

СЭТА-ның корр.

Кижилер болгаш чылдар

ООҢ СЕЗЕНГИ ЧАЗЫ

Амыдыралдың сезен дугаар чазы. Ол сестер бо хүннерде Николай Гаврилович Уколовка дорт хамааржыр. Күш-ажылчы узун амыдыралды чурттаан эртемден бо киижи-биле ооң үргүү Кызылдың автоорук техникумунуң башкызы Галина Николаевна Иванованың бажыңынга ужураштывыс.

«Чылдар... Ооң истери Николай Гаврилович холдарында, арын-шырайында артып калган болза-даа, алызындан ажылгыр, кежээ чораан киижи болгаш сеткил-сагыжы сергек, шимченгир-даа, шилгедек». Томск хоорайда «Томсктудуг-транс» каттыжыышкында кол инженер болуп ажылдап турар ооң оглу Владимир Николаевич Уколов ачазының төрүттүнген хүнүн тавариштыр ындыг сестерлиг чагаалы редакцияже чоруткан. Ам ооң чамдык одуругларыы коммуп көрээлинер: «Ачавысты бис күш-ажылга аныяктан-на дедыкпан киижи деп билир бис, ону көрүп-даа келдивис. Ол шынап-ла ындыг. Алыс боду чоланчы киижи. Тываның башкайгы автомобилистерининг одуруунга ону киирип болур. Пенсияже үнгүжеге чедир, мергежилинге шынчы, бердинген болуп арткан. Дыштанылгаже үне бергеш, ажыл чок олуруп шыдаваан, автошколоның «Тудуг кезектерин» комбинаттың ажыл, амыдыралынга бодунуң хирези-биле бичии-даа бол үлүг-хүүзүн киирген. Адамевис бистерни, уругларын, беш киижиниң азырап остүрген. Дөртүвүс— дээди эртем чедип алган, бирээвис — ортумаа тускай эртемниг. Бистиң уругларывыс ынаң кырган-аваазындан чарылза-даа, ооң дугайында чылыг сестерни кырган-аңазындан дыңнап чоруурлар...» Чагаа адазынга ынаккышылдың болгаш хүндүткелдиң чылыг сестери-биле доозулган. «Күш-ажылга ынак шынарларын ачавыс биске дамчыдып берип турар болгаш ол талазы-биле ооң хүүда үлегери биске улуг. Ооң күш-ажылчы намдары бо» дээн одуруглар база бар.

Ооң бээр шынап-ла хей-ле чылдар эрткен. Уттундуруп, сагыштан балаттына-даа берген чүүлдер бар. Ынчалзажок руль артынга баштай олургенын Николай Гаврилович утпаан, ону ол дүүн чаагы болган чүве дег сактып келир. Ооң ада-иези—Уколовтар бир муң тос чүс он ажыг чылдардан бээр Бии-Хем ол ынчаар чурттап келгеннер. Тываның амыдыралынга болуп турган улуг-биче болуушкынарның чамдыктарын ол ынчангаш дыңнап, көрүп-даа келген.

Автомобиль башкарарының «шынзылгазын» ол ыракы 1930 чылда алган. Ол чылдарны сактып чугаалай бергенде, Николай Гаврилович мунуп турганы машиназының марказын баштай адаап, «ону мунуп турумда» дингеш, чүнү сөөртүп турганын, кым-биле чоруп турганын чүгле ооң соонда чугаалаар болду. Янзы-бүрү марканың чиик, чүүк машиналары дээш-ле баар, оларның шупту-зун ол эки эш-рин Тываның ол-бо булуңнарынга өске хш-өөрүм-биле кады сөөртүп, чедирип турдум. Ынчан ам ышкаш орук-сүүр кайда боор, берге-ле турган. Мындыг таварылгада, чүгле бодуңуң бижиг холдарыңга инанып апаар сен.

Николай Гаврилович холдары шынап-ла бижиг турган, машиназының дыңын ол ынчан кажан-даа кошкатпаан. Самагалдай — Эрзин — Нарын аразынга ынчангы ЗИС-5 чүүк машина-биле чылдың дөрт эргилезинде каш-даа катап чораан. Кыштың чыккылама соогунда, изиг чайын орук чок черге машина болганчок бо-ле олурүптер иликпе, азы турүптер, септеттикпи, кастының чыткаш үнер. Бай-Тайгага чүүк машиназы-биле чеде бээрге, улуг-биче ажыктерниң ыланғыя бичии оолдар, уругларның ону сонуургап, машинаны үглеп, долганып турганын ол солуун кылдыр сактып чугаалады. Ону ол «ол үеде чолаачылар амгы шагда космонавтылар дег хүндүткелге тургана» деп сестер-биле арай баштак аяк-биле түңнеп кагды.

Бичиизинден-не тыва киижилер-биле кожа чурттап, араалжып, үнүп-киржип чораан болгаш тыва дылды ол багай эвес билир, эки чугаалаар. Чер аразынга орук айтып бээри-биле кабинага олурутуп алган киижилери-биле ол хала чокка чугаалажып ап чораан, чер чедип кээр турган.

— Оруктар, оруктар... — деп чоруй, Николай Гаврилович аякта шайының чигирин эзилдир былгаашаан, боданы берди. Ооң сагыжы ам ыракта. Оон элээн болуп чоруй, уламчылады: «Чоруун чогузун, эки чораан кел» дээн бөдәл-биле уругларым иезин мени чеже орукче аткарып, үдээзин дээр. Чолаачы киижи кадайы болур деп чүве база-ла амыр эвес деп билир мен. База-ла маңаашкын. Бажында улузун сени маңап олурар деп бодалбиле хаптарыңарга, кандыг-даа узун болза, чанар оруун кыска кылдыр сагындырар чүве болгай. Мен ындыг мен.

ССРЭ-же фашистиг Германия халдаан деп, медээ Н. Г. Уколовка ынчан оожургал бербестээн. Дайынче чорудеерым ол дилеп турган. Ынчалза-даа аңаа карыы мындыг болган: «Мында база дөмей-ле дайынчы одуругда сен». Ынчан ол будуруглеңнең дежурный механигинге ажылдап турган. Дайзын-биле демиселге үлүүн хире-шаа-биле кээрер дээш, ол хол дыңзыг ажылдап турган, машинаның руюю безин оон холдарынга хала чокка чагыртып турганзыг.

Чолаачыга өөредип каар кылдыр аңаа ийи тыва аныяк кыстарны бижыглап кээп турган. Херээжен киижиге машина башкарары берге деп чүве билдингир, ынчалзажок уруглар кызымаан коргусаннер, удаваанда руль артынга боттары олуруптар апаргаанар. Ону сактып олуру. Николай Гаврилович мынча дей каалты:

— Оон бээр ээлүш эвес үе эрткен, ол уругларның аттарын сактып чадаштым, бо чыдар чүве-дир ийин, адаптар дээримге, черле хоржок-тур. Кончуун, уттупкан деп бодай бербенер, кырын келирге, дыка-ла уттуучал апаар-дыр. Өгбүлелиг апарган, бистең чоруткан уруглар. Бирээзин Бай-Тайгага чурттап турган деп дыңнаан мен.

Дайзынны чыяа шаварынга барып киржир дээш изиг күзел бүтпээн-даа болза, тиилелгени күш-ажыл-биле чооршуладырынга хей-хей киижилер-биле кады үлүүн ол киирген. Күш-ажылдың хоочунуңуң хөрээн «Ада-чурттуң Улуг дайынынга күш-ажылчы эвес-маадырлыг чорук дээш» база Тиилелгениң дөртен чылынга тураскаатkан медальдар бөлүрлал хүннеринде квастай бээр.

«Шын» солуун редакциязынга 1951 чылда чолаачылап кирдим. Силер ынчан чер кырынга безин төрүттүнмээнда боор силер. Аңаа он беш чыл ажылдаан мен, пенсияже оон үндум.

Ажылы сеткил-сагыштыг хөөра тудуп чоруур болза, мергежилинге бүгү назынында шынчы, аңаа бердинген болуп артып каар ындыг онзагай шынар автомобилистерде дижирни чүрттелгазының сезенги чылын үткүп турар Н. Г. Уколовтуң ажыл, амыдыралынан кердүм.

Вера КУУЛАР.

ЧУРУКТА: Күш-ажылдың хоочуну Н. Г. Уколов.

Ондар ОХЕМЧИКТИҢ фотозу.

ССРЭ – Болгарияның экономиктиг кол партнеру.

Брно хоорайда делегле.

Никарагуаның камгалал министерствозу бүрүү шапкан.

Паманың иштики херектеринче холгаарлап кирипкен.

Иран-ирак месилдежиишкин чидигленген.

ДЕЛЕГЕЙ МЕДЭЭЛЕРИ

ОБЪЕКТИВТЕ — ЧЕХОСЛОВАКИЯ

ЧЕХОСЛОВАКИЯ. Улетпүр роботтарының талазы-биле делегейниң сески делгелгези Брно хоорайда ажыттынган. Ында совет будуруглер база киржип турар.

ЧУРУКТА: совет-даштыкы садыгның «Станкоимпорт» каттыжыышкынның продукциязын делгелгеге келген киижилерниң сонуургап көрүп турары.

СЭТА-ның фотозу.

40 ЧЫЛ БОЛГАН

СОФИЯ. (СЭТА). ССРЭ биле БУР-нуң аразында найырал, кады ажылдажылга болгаш бот-боттарынга дузалажылга дугайында керээге ат салдынгамындан бээр 40 чыл болган оюн Болгарияның хей-нимтизи калбаа-биле демдеглеп турар. Республикада эртип турар митингилерге болгаш үүлдарга дайын сөөлүндеги берге чылдарда Болгарияга көргүзүп турган бүгү талалыг детkимчезин база чурттуң национал экономиказын тургузарынга чедирген салдары ээлүш совет үзүска көрүп четтиргениниң чылыг сестери илергейлеттинип турар.

ССРЭ—Болгарияның экономиктиг кол партнеру. Бо чыл-ын ийи чурттуң аразында бараан саарылгазының хемчээли 13 млрд. рубль болур. Сөөлгү чылдарда ийи чурттуң будуруглге коллективтериниң аразында дорт харылзаалар калбарган. «Орфей» ээлүш совет-болгар каттышкан будуруглеринин Болгарияның Кырджали хоорайында чоокте чаа тургускан. Ол совет чиг эттем спорт хептерин будурар.

ЭГЕЛЭЭН

НЬЮ-ЙОРК. (СЭТА). КНО-нуң чанында Палестинаны хостаары организациязының доктаамал х а йгаараачызының албан черин АКШ-тың чазаа хаар дей бергени-биле холбаштыр Кол Ассамблеяның 42-ги сессиязы ажылын катап эгелээн.

КНО кежигүнү чурттарының төлээлекчилери бир эвес АКШ Палестинаның ол делегей организациязы болур албан черин хаптар болза оон соонда бодунга тавариштырбас еске-даа чурттарның албан черлерин хаап эгелеп болур деп медеглеевишаек, Рейганның администрациязының ындыг шиитпирни буруу шаап турар.

ХОЛГААРЛААН

ВАШИНГТОН. (СЭТА). АКШ-тың президентизи Р. Рейган чоокта чаа конгресстиң дидерлери-биле ужурашкаш, Паманың даштыкы херектер министри генерал Норьеганың политиктиг ажылдан чайлаттынган турарын күзел турарын медеглээн.

Панама каналының дугайында дугуржулганы шыңгыы сагыыры дээш, ол чурттуң национал камгалал күштериниң кол командылакчызы генерал Норьега быжыы-биле туржуп турар. Дугуржулга өзугаар ол канал бодунуң өзулуг ээзи болур Панаманың эргезинче бүрүн шилчилир ужурлуг. АКШ-тың администрациязы ону болдурбас дээш ол чуртка удур ынзы-бүрү хемчеглерни ап эгелээн. Панаманың чазаанга удур барыын үзелдиг күштерниң төделимшкинниң соксаал чок организастап келген. Ол болдунмаска Панамаже бараан аймаан сөөртүрүн база хораан.

Президент Рейган ам ажыы-биле ол чурттуң иштикн херээнже холгаарлап киришкен деп, даштыкы парлаага бижип турар.

ДОПЧУ МЕДЭЭЛЕР

ВАШИНГТОН. Гондурастың девискээринче халдаашкынны Никарагуаның чепсектиг күштери кылган деп, ол чуртту Рейганның администрациязы бүрүүдаткан. Ооң-биле кады Никарагуага удур дипломаттыг база шериг төделимшкиннерин кылып болурунуң дугайында айтырыгны чугаалажып көөрүп президент Рейган эгелээн дээрзин Ак бажыңның албан аайы-биле төлээлекчизи Марлин Фицуотер дыңнаткан. Фицуотер амгы үеде «халдап киреринден өске бүгү-ле чүүлдерни чугаалажып көрүп турарэ деп чугаалаан. Ооң-биле кады Гондурастың девискээринче Никарагуаның шериглериниң халдап киргенинин дугайында чүү-даа билдинмес деп, Гондурас шеригниң төлээлекчизи полковник Мануэль Энрике Суарес бодунуң эзлүзүнде медеглеп турар. Сандиножу болгаш гондурас шериглериниң аразында кандыг-бир месилдежиишкиннерниң дугайында кандыг-даа медээ чок деп, ол демдеглээн. Гондурастың девискээринче никарагуа шериглериниң шургүп киргенинин дугайында америк албан кижилериниң бадыткаашкыннарын Никарагуаның камгалал министерствозу шуут буруу шапкан.

ХАРАРЕ. Зимбабве Африкада чурттакчы чонунуң картофельге хереглелин долузу-биле хандырып турар кара чаңгыс чурт болуп турар. Ол культураның дүжүдү бир гектардан-на 40 центнер чедип турар. Диптиң өске чурттарында оон дүжүдү 3-6 центнерден ашпайн турар. Ону чүгле бойдустуң эки таварымчалыг байдалдарындан эвес, харын Зимбабведе көдээ ажыл-агый шинчилелдериниң төвүнүң ажыл-чорудулгазының ачызында чедип алган. Хөй чылдарның дургузунда ында картофельдиң эң-не дүжүткүр хевирлериниң селекциязының талазыбиле шинчилел ажылдарын, оон хоралакчылары болгаш бок үнүштери-биле демиселди чорудуп, продукциязы болгаш үрезиннерни шыгжаарының эң-не таварымчалыг аргазын дилеп турар. Алган сан-түңнерин эртемденнер картофель өстүрер талазы-биле аңаа болган регионалдыг семинарга Африканың өске 10 чурттунуң специалистеринге таныштырган.

НЬЮ-ЙОРК. Иран-ирак месилдежиишкининиң аажок чидигленгени-биле холбаштыр айтырыгны чугаалажып көөрүбиле ССРЭ-ниң дилээн өзугаар КНО-нуң Айыыл чок чорук Чөвүлелиниң даргазының медеглеин үлүзүп алган. Ийи чурттуң аразында дайын чорудулгазының чидигленгени-биле холбаштыр КНО-нуң эң чугула ол органының кежигүннериниң хөлү дүвүрээшкин болгаш шыңгыы хараадаашкынын ында илереткен.

(СЭТА).

ТК-НЫҢ ПЛЕНУМУ

БРАЗИЛИА. СЭТА). Бразилияның Сан-Паулу деп хоорайынга Бразил компартиязының Төп Комитединиң пленуму болган.

Пленумнуң киржикчилери социализмниң ат-алдарын быжыглап турар ССРЭ-де эде тургустунуушкунунуң болгаш ажык-чарлыг чоруктуң политиказының бүгү-делегейге улуг ужур-дузалыын демдеглээннер.

БКП ТК-ның Чиңгине секретары Саломан Малиняның СЭКП ТК-же чоруткан чагаазын пленум чүүлдүзүнүп көрген.

«БАШКЫЛАЛ ШУЛУГЛЕЛИНИҢ» МААДЫРЫ

Львов чурттуг пенсионерлер Лука Тихонович биле Валентина Владимировна Ковальдарның бажыңынга доктаамал ээлүр аалчылар — школачылар, студентилер, дээди өөредилге черлериниң башкылары. Шылгараңгай совет педагогтуң соратникчери—Ковальдарга А. С. Макаренконуң төрүттүнген хүнүнден бээр 100 чылын демдеглеп турар амгы хүннерде база байыр чедирип турар. Л. Коваль, А. М. Горький аттыг колониняга политрук, а оон кадайы ол колониняның кижизиткичи башкызы чораан. «Башкылал шулуглелиндее» ээлүш эвес одуругларны аңаа туреспаатkан. Макаренко ону чугаалда Тихон Нестерович деп ат-биле киирген.

— Колониняга келген түңүмде Антон Семёнович Улуг комиссариадынган шыңгыы сагындырыг алгаш, шала төлээзинниг турган — деп, Лука Тихонович чугаалап орар.— Аңаа политрук кылдыр улуг стажтыг коммунист эвес, аныяк киижини чорутканын биле каш мырыңай аймаарап калган. Кады ажылдап шыдаавас боор бис деп, ол бодаан.

Антон Семёнович совлунде барып бодунуң шулуглелинге мынче деп бижээн: «Тихон Нестерович кодээ кижи... Башгайгы ужуражыышкындан-на ол колонистер-биле оларның дең эргелиг эжи дег чугаалашкан, ховуга-даа, шаңга-даа ол бодум дуржулгалыг ээ кылдыр көргүскенэ.

— Колониняга мээң амыдыралым казыргы дег, дүрген бөөлденген—деп, Коваль уламчылаан — Комсомол үүрүн, школаны, библиотеканы, бөлүмнерни, театрны организастаары, тудугга киржилге. Чоорту колониняның оралакчызы, ооң соонда ооң эргелекчизи болдум. Хостуг үе турбаан. Хүнде 18—20 шак ажылдап, дыштанып хүн-даа, хей чылдарда шелээ безин чок ажылдап турган. Хайгаарал чок артkан уруглар ээлүш, оларның чыртыкылыг келир үези ээлүш ынчал турган.

Антон Семёнович совет педагогиканың эгелерин үндезилеп тура, колониняга башкыларның болгаш өөреникчилерниң чүгле чаңгыс коллективи турарын негеп чораан, амгы школаларда ындыг эвес ийи коллектив бар болгай. Биске чаңгыс комсомол организациязы турган. Өөредилгени будуруккчу куш-ажыл-биле холбаар дугайында Макаренконуң негелдези бистиң амгы үевиске база чүүлдешкек эвес бе! Колониняның кижизиттиркичи бурузу куш-ажылга чаңчыгып өөренип турган. Оларның дыка хөйү сөөлүнде барып эртемденнер, механизаторлар, кадр офицерлер, будуруглге директорлары, агрономнар, ол ышкаш башкылар болгулаанар.

Аныяк салгалды киижиндеринге Ковальдар хей чылдарны бараан болдурганнар. Олар ам-даа аныяктар аразында ээлүш. Хоочун макаренкочулардан аныяк-өскенниң өөренип алыр чүүлдери коччуг хей.

Л. ЗАМЯТИН,
Харьков.

СЭТА-ның корр.

СЭКП Төп Комитединиң февраль (1988 ч.) Пленумунуң шиитпирлериниг дүүштүр чоорткан бо «тегерик столдуң» киржикчилери оон-даа өске темаларга ыш күүү өзүбиле беседалашкан.

Эртем-биилии четчир, ол хирезинде арага-дарыже сундугар, төлеп чок чамдык киижилерни амыдыралдан көрүп болур. Олар күш-ажылга тура-хөөн чок, каас-коя состаар чугаалаарынга мергежээн болур. Ол дээрге бистиң мурнуку чылдарда өөредилгени колдадып, киижизидилгени ийиги чергенниң айтырыны кылдыр көрүп турганывыстың түңнели-дир.

Ынчангаш киижизидилге айтырыын ам бирги чергеде тургускан. Киижизитпишаан, өөредир. Башкы киижиниң кеттинери, бодун ап чоруурун, киижилер-биле чугаалажыры безин маңаа дыка салдарлыг. Ындыг болганда улус өөредилгезинде эде тургустуунуңун бир-ле дугаарында башкының бодундан эгелээр деп «тегерик столга» ындыг түңнелди үндүргек.

Кодур-оол ОЮН.
«Шынның» корреслондентизи.

СЕНИ МАНАП ПАТ-ЛА БОЛДУМ

— Келир болган эжим чүге сурагыл!—дээш.
Кежээ дургу сени манап пат-ла болдум.
Шайым, мүнүм чылбаярын соой бээрге,
Шаанга чедир нэндн тип, базып турдум.

Чурттелгамга болган солун чүүлдерни,
Чугаалаар дээш бажым долдур чыып ордум.
Эжимм хатка сылгыттырил кыжыраарга,
«Эжим ам-на келген-дир» —дээш үнүп турдум.

Ынчап манап олурумда даштын багда.
Ыдымында чиртиледир ээре берди.
«Маргылдаа чок эжим-дир» дээш база үндүм.
«Мээ!» —дээрге сырбаш диднм, диниспеп болду.

Ооргалыг санданымга сени манап,
Олургаштың удаанымны биябеин бердым.
Эртенги дүн херелдерн соңгам оттур.
Электээнзнг чаннап турда оттуп келдим.

Сергей ШААЛЫ.

ХОВУ-АКСЫ

Артын, мурнун эзнм шүглаан
Ажай-бүүрул Тандым эдээн
Ажарга-ла —эртине деп
Адам-огбем чиге соглээн —

Ховар байлаан Ховум-Аксы
Хойлап чыткан уе турган.
Аьттыг арат чортуп чораашл,
Аваа нок даш илип алган.

Хояга тудуп, өйдуктүрген —
Коргунчун дег, аар-даа
болган —
Аратты чон Хойтпак-оол дээр
Амдыы дашты кобальт
дишкеп...

Элегесче харап глган
Эзнм кыры комбинаттың
Хоорзаларын бөгүн ырак
Космос безин төрелзннер —

Кылыйткан каң корабльдиң
Хырыпбас чүү—кобальтыкта!
Ховар байлак алган, ырааан
Комбинаттан оол, кыс үнер:

Аммнаксыг ажыксыг боя,
Арга чыды ону солуур —
Ажай-бүүрул Тандым ыдыы,
Ажылчым суур —Хову-Аксы!

Салчак МОЛДУРГА.

«Артист адыгнын досказрак кырлап ойнаары ол-дур» деп
Ондар ОХЕМЧИКТИҢ фото-чурумалы.

ҮШ ХАЛЫЫН

Кырган-ачам хөрээн хозадыр чедүргүлээш, чаак салыбиле түтчу берген чончур сегел салын эптии кончуг сунбавышаам, олудун чазай олурупнан болза, долгандыр шимээн чидер. Өгде олургамарның бүгү кичээнгейн ында саарыг бут эмчинин сүмези

Кырган-ачам хөрээн хозадыр чедүргүлээш, чаак салыбиле түтчу берген чончур сегел салын эптии кончуг сунбавышаам, олудун чазай олурупнан болза, долгандыр шимээн чидер. Өгде олурганарның бүгү кичээнгейин ында саарыг бут эмчинин сүмези

Кырган-ачам хөрээн хозадыр чедүргүлээш, чаак салыбиле түтчу берген чончур сегел салын эптии кончуг сунбавышаам, олудун чазай олурупнан болза, долгандыр шимээн чидер. Өгде олурганарның бүгү кичээнгейин ында саарыг бут эмчинин сүмези

Кырган-ачам хөрээн хозадыр чедүргүлээш, чаак салыбиле түтчу берген чончур сегел салын эптии кончуг сунбавышаам, олудун чазай олурупнан болза, долгандыр шимээн чидер. Өгде олурганарның бүгү кичээнгейин ында саарыг бут эмчинин сүмези

Кырган-ачам хөрээн хозадыр чедүргүлээш, чаак салыбиле түтчу берген чончур сегел салын эптии кончуг сунбавышаам, олудун чазай олурупнан болза, долгандыр шимээн чидер. Өгде олурганарның бүгү кичээнгейин ында саарыг бут эмчинин сүмези

— Чүге үш халыын чувел, кырган-ачаа?

Улус оон-моон мени чемелеп, күза кирбе, азы доо уруглар-биле барып ойнаадей бээрге, ыыдым чиде берген, кырган-ачамның артынче бүдүү соя бердим.

— Билдинмээнде айтырбайн канчаар, ону чоп хоруур силер — дээш, кырган-ачам мээң бажымны сүйбап каап, улаштыр чугаалай берди.

— Ййе, үш халыым... Хавыын дээрге, моол сес, тывапаарга изнг дээн чүве-дир ийин. Үш изнг деп-дээ болурле ыйнаам. Ынчалза-дээ чонның шаг-шаанда ынчаар чугаалап чаҗыыкканын эдерип олураарын ол-дур ийин. Бирги халыын — аныяк назын халыыны. Аа богда, аныяк назын халыыны кончуг-ла, оолдарым. Аныяк кижилер бодалдыг чоруглар. Ол дээрге аныяк ханның хайнышкынны, ачылгаанын, чалыы-назын төлөп-дир. Хенертен-не чаа, таныш эвес сагыш-сеткил тыпкып келир, үзүнгилыг ырлар ону ынаар-ла кижи четпээн талыгырже кыйгырып турганнын апаар. Шак-ла ынчан шыдал-нүш улам немежип, амдаа чадыкпаан чүректи чаза теп каар чазып келир. Оон оруумда кандыг-даа моондакна муңгаштелбайн, отту-кестү, калчаа-далайны хөме таварып эрте бээр кылдыр сагындырар. Ынакшылдың ындыны — чалыы назын халыыны ол. Чаагай сеткилдиг эжи эрни ол чалгыннап, чаагай хереги бүдүреринче чайгаар-ла албадап кээр. А кошкан кижи оон шала доңгунзумаар харыылайдыр. Ында чайны оттур чүү кылып турар кижи боор деп бодааш, ынаар чоруптум. Оон казанаанның чанынче керуптеримге, элээн каш узун-узун дилиндек чалдарда ногаан кыпбыштар саглайтыр өскүлей

шала доңгунзумаар харыылайдыр. Ында чайны оттур чүү кылып турар кижи боор деп бодааш, ынаар чоруптум. Оон казанаанның чанынче керуптеримге, элээн каш узун-узун дилиндек чалдарда ногаан кыпбыштар саглайтыр өскүлей

шала доңгунзумаар харыылайдыр. Ында чайны оттур чүү кылып турар кижи боор деп бодааш, ынаар чоруптум. Оон казанаанның чанынче керуптеримге, элээн каш узун-узун дилиндек чалдарда ногаан кыпбыштар саглайтыр өскүлей

шала доңгунзумаар харыылайдыр. Ында чайны оттур чүү кылып турар кижи боор деп бодааш, ынаар чоруптум. Оон казанаанның чанынче керуптеримге, элээн каш узун-узун дилиндек чалдарда ногаан кыпбыштар саглайтыр өскүлей

Чалыы назын халыыны чайгаар чаартыкпаан от. Ону эң эгезинден тура сарыылдыг эдилеевес болза, чүге-дээ четпейн ара эрттенип каап болур оолдарым. Ону чүгле чаагай сеткилдиг кижилер ажып эртип болур. Ындыг кижилер назы халыынындан терүттүнгени изнг күзел чүтküлүн эргим кижизи дээш, не чурт дээш, арат чон дээш эргүүрүнге белен болурлар.

— Бир халыын ол-ле болду, а ниигизи чүү ирги, кырган-ачаа — дел, оолдарның бирээзи четпейн айтыре берген. Кырган-ачам аякта шайын таваар аартаавышаан, чугаалай-дыр:

— Оон ыңай, акша-мөңгүн халыыны дел чүве бар эвес бе, оолдар — дээш, кырган-ачам кезек чүден эгелээрил дээнзиг боданып ор.

— Эжим чоруан чүве. Бичиивистен эдержип, кады аңнап-дыңнап, тараа-быдаа-даа тарып чордувус. Ортумак шыдалдыг чурттап, чуртталгавыска хомудаваан-дыр чордувус ийин. Ол төөкүй ам чокла болгай. Чок кижинин бактап канчаар. Хөөкүйүнүң салымыла ыйнаан, оон эртикен чүве бар эвес.

Хамык чүве хайлыг кыябыштан эгелээн чүве болдур ийин. Дайын үезинде, таакпы үстүп турар үеде, чүве болбазыкпе. Те кайыын, канчап өөренип алган кулугур ийин. Чадавна кыдаттарындан-на дээр чүве. Аалдарывыс аразы ырак эвес-дээ болза, үргүлчүле үнчүп-киржип турар эвес, элээн үр хөөрежип, чугаалашпаан эжимниң аалынга бир-ле күн чеде бердим. Боду өөнде чогул. Кадайы торгу тон даарап олур. Көөрүмге өөнүң иштинин шинии-ле кончуг, хоорай чурттакчыларының херекселдерн бөзин бар. Черле чок-ла чүве чок ийин. Аалының иштинден айтырарымга, «Кыштаанда ыйнаан, оон үнер ийикпе ол» деп, кадайы

— Чазыткан эвес силер бе!

— Ийет— дөртен алды ийнэ база кадыптыкар.

ААРЫГ БУТ

Аарыг кижи:—Оң талакы будум аарыг турбу.
Эмчи: —Кырый бээрге, черле ымдыг.

Аарыг кижи: — Солагай будум база-ла кырган болгай. Чүге ыарывазыл!

ЭМЧИНИҢ СҮМЕЗИ

Кырган эмчиге келген. Эмчи оон аарыының дугайын дыңнаш. сүмелеп-тир:

— Көдээге баргаш. дыштанымар. Эртемнин удуп. арыг аггаарга селгүүстээр болза экн. Хүнде хөй таакпылавас. чаңгыс палырастан тыртыңар.

Бир ай эртикенде бнезги кырган бо келген.

— Силериң сүмеңер хөлчок дузалады. Көдээге баргаш эрте удуп. аггаарлап алгаш сегил бердим. Чүгле таакпы тыртары берге-дир. Мээң бо назымымда таакпыга чаңчыгары берге-дир. Чадап кагдым.

ТӨРҮТТҮНГЕН ХҮНҮ

— Ачай, меңээ 10 копеектен барем—дел, Петя дилээн.
— Меңээ 20 копеектен—дел, үгүү. Маша база дилээн.
— Меңээ 30 рубль хереи — дел, кадаңы чугаалаан.
— Чүү болу бердиң! — дел, ачазы элдепсинип антырган.
— Уттупкан-дыр сен. Сээң бөгүн төрүттүнген хүнүң —дел догерезин харыылап-тыр.

ХАРЫҢАР КАЖЫЛ?

— Харыңар кажыл? — дел, эмчи аарыг хөрээжиңден айтырган.
— Ужен ийи харыыг мен.

Чечен чугаа

дужаан холга тудупкаш, базала бодум оон эрткен чүве чок дел бодай берген кижи-дир ийин. Бүгү-ле чүве шын, мөге-даа болза, оон аайы-биле болур. Аңаа удур чүве чугээлаан кижиниң шорузу-ла. Адаанда турарларны дамчыштыр олорны торгел, томаартыңаң кушка, кижиге-даа эки-ле.

Аттыг чоор, эш-оор. Бо ла чоруан назыда кижи чүге тевирлшлас дээр силер. Эрткен күзүн мынчанган-дыр мен. Сентябрь аймың ортаа үезн турган чүве. Аалывыс Кара-Сугнуң Хемчикче кирген аксыңга турган. Хой кадарар черивис Кара-Белдирр — бүүрелчиннерлиг, шаттарлыг, ъът-сигенн-даа элбек, сут-суттеттыг-даа. Күзүн фон чаражын чүү дээр силер, кижи чугаалап ханмас. Кара суунда балыкбайлаңныг, аргазында, даанда янзы-бүрү кат-чимистиг, согуна дээрге тарван кукуруза-ла. Пештүг, шивилиг, дыттыг, шарланныг. Ам-мен-даа барла. Алдын кус кижинин шуутла өпейлей бээр. Арты-иштивисте аргаларда сыынның алгызын чүү дээр силер, бустап-ла турар. Хаяларда, шоранныарда те-чүүмазы киргелек, хемде балык чыылгалак. Аңаа хамык бойдус ол-ла хевээр турза, алдын кус ынчалдыр-ла чечектелип турза кылдыр бодаар кижи мен. Мажаалай ирейниң ораны база ол болдур эвеспе.

Ынчан кат-чимис, тоорук-даа элбек-ле болган чүве. Канчаар оны. Черниң байлаа элбек болурга, мал-маганга, ак-кушка, кижиге-даа эки-ле.

Дүүмам оол шөпээлеп келген. Чажында ойнап өскен төрээн черин кижи сакты бээр, оон ырыг аггаарын тыныксаар, сагыш-сеткиң дыкала дыштаныр боор чүве. Ынчангаш демги дүүмам сол күзүн-не ол өйде биске кээр мындыг. Кара-Белдирни ынчаар дүжедим, мынчаар дүжедим дээш, дүүмам эр бола чугаалаар кижи. Бо черниг, төрээн кайгамчык булуңнуңнуң байлаа — согуназы, кат-чимизи мээң эът-хенымде сиңген болдур иинн дээр. Оозун бодаарга, шынап-ла, ол төрээн черн дээш ат кижи.

Ынчан черле боттаңнап, хоюмну Кара-Белдирге кезек кадарыптар бодаан мен, аггаар база дендин аяс. Дүүмам келирге, харын амырай берген мен. Дамнежип хой кадарар, кады хөөрежирде аан. Тоорүктажып бээрде база эптнг. Күш-түнеэнненип алгаш, ийи ээтты мунгаш, хоювусту Кара-Белдирге сурүп чеднре берген бис. Аа, магелыын! Бир хондувус. Кат-тоорүктүң, балык-байлаңның-даа бандалы биидине берди. Ымырае-сээк-даа чок, серинн.

Аргада кээргеннерник, күш-каштарның үну, эртен-кежээ сыыннарның алгырыры чераш чүрүмаады улаам-на немеп, кааспап турду. Чогаалчы азы чүрүкчү, хөгжүмүчү кижи болзе, аңаа тургаш, та кандыг чогаал бижип каапгар ыйнаан. Сагыш-сеткил чайгаарла хайныгып кээр чар.

...Дүүш соонда чүве. Хоювус одагның адаа талазында кыйгда таваар оътпээ чорлар оң. Чамнеңп алгаш, дүүмам Сереже-биле артыш талавыста арга ишкинче кирип, тоорүктаар диштвенс. Аъттар суггаргаш, сөөлүнде чеде берген мен. Арга кыдыы бир селбегер пешке кээримге, тоорүктар-ла төөкүледи дүжүп тур. Улуг чаагайн чүү дээр сен. Чогум кара сай орай-ла четкелек. Ол үеде тоорүктүң амданы кайы хире ийин, дендин ышнажыгай.

Шоодайымны черге салып каап, тоорүкту магадап, чыып-ла эгеледим. Кедээр «кижимэ будукту сылгирге, тоорүктер эдерге төктүп-ле тур. Ойт, ийи тоорук улайгулай бажымда дегди. — Аа ах, бажым! Оскерымчалыг боя, кижи корбес кижи сен бе, Сергей? —дел, орай харын хорадексаам-дае кээр. Ынча дидим бе дээн ышнаш база бирээ бажымга ток диди. База катап алгырдым.

Ой, богда! Аавра-азыра. Пеш бажында ыыт-ла эвес ыыт үнду. Оо, аа, оо, аа!.. Мажаалай! Пештүң будуу чыыраар. Керуп четтикпээнимде-ле, хайыраан мээң бо чаңымда тур-ла. Карактарым көөрүмге, шала бышкан кнек кара-ла. Иелээ удур-дедир керкүп алган тур бис. Оондаа чүү болган, билбес мен.

Минмип кээримге, сут кыдыында чыдыр мен. Бажым, хөрээм кок мээн. Дүүмам оол шыырак кижи болгаш, сутта эккелгеш, сут чажып, деткерип ап-тыр. Аа өршээл Угаан-кут чок мен. Оон кээп харын сугда ыяш дег сирилеп-кавылап, чүү дээр силер. Кижи сөөлүнде коргер дээримле шын чораан. Адыг хейыраан кижи-биле удур-дедир дүшүүп келгеш, кижиниң арнынче кере албас чүве дээр ышкажык. Дээлнкем болган. Кортпес бодум ынчан кортнан мен. Өршээл

Семис-оол ХЕРТЕК.

КАЖЫЛ?

— Чазыткан эвес силер бе!

— Ийет— дөртен алды ийнэ база кадыптыкар.

ААРЫГ БУТ

Аарыг кижи:—Оң талакы будум аарыг турбу.
Эмчи: —Кырый бээрге, черле ымдыг.

Аарыг кижи: — Солагай будум база-ла кырган болгай. Чүге ыарывазыл!

ЭМЧИНИҢ СҮМЕЗИ

Кырган эмчиге келген. Эмчи оон аарыының дугайын дыңнаш. сүмелеп-тир:

— Көдээге баргаш. дыштанымар. Эртемнин удуп. арыг аггаарга селгүүстээр болза экн. Хүнде хөй таакпылавас. чаңгыс палырастан тыртыңар.

Бир ай эртикенде бнезги кырган бо келген.

— Силериң сүмеңер хөлчок дузалады. Көдээге баргаш эрте удуп. аггаарлап алгаш сегил бердим. Чүгле таакпы тыртары берге-дир. Мээң бо назымымда таакпыга чаңчыгары берге-дир. Чадап кагдым.

ТӨРҮТТҮНГЕН ХҮНҮ

— Ачай, меңээ 10 копеектен барем—дел, Петя дилээн.
— Меңээ 20 копеектен—дел, үгүү. Маша база дилээн.
— Меңээ 30 рубль хереи — дел, кадаңы чугаалаан.
— Чүү болу бердиң! — дел, ачазы элдепсинип антырган.
— Уттупкан-дыр сен. Сээң бөгүн төрүттүнген хүнүң —дел догерезин харыылап-тыр.

сонуургактарга

АТТАШ УЛУС ХООРАЙЫ

Улуг эвес австрн хоорай Лестевевейниң телефоннар дугаары бижээн номун делегейде эң омзагай деп адап турар. Чүге дизе, ол ном телефон эзлериниң дугайында эң-не хей янзы-бүрү медээлерни берип турар. Телефон дугаарының дужунда оон эзлнниң төрүттүнген хүнүн, ажылдап турар черни, профессиязын, ажы-төлүнүң санын, кадайының азы ашаанын адын бижип каан. Бажыңының дугаарын болгаш ескедее оон дугайында билип ап болгу дег медээлерни база кирген.

Чүге ынчап барганыл дээрге, 18 муң чурттакчылыг хоорайның чонунуң аразында муң ажыг улгады берген эр кижилер домей аттерлиг болгаш фамилияларлыг. Хөрээженнер аразында база-ла ыңдыг. Анна Хаммер деп аттыг улус чүс чеде берген.

«ЧАА ДЕЛЕГЕЙНИҢ ЭЛИТАЗЫ»

АКШ-тың Гарвард университеди 352 чыл турун турар. Чурттуң алды президентизи ол дээди өөредилге черин дооскан. 29 доозукчу Нобель шаннелыының лауреаттары болган. 1636 чылда тургустунган Гарвард университеди «чаа делегейниң элитазын» белеткээр деп сорулгалыг ажылдап турар деп, «Ю. С. ньюс энд Уорлд рипорт» солун бижээн. Чурттуң башкарыкчы белүктериниң иштинде оон доозукчулары хей. АКШ-тың амгы чөзээның алды министри, конгресстиң 51 кежигүнү, дыка хей банкылар удуртукчулары, дээди судтуң, улуг дээн адвокат конторалерының кежигүннери, солуннар, журналдар болгаш телепрограммаларның эзлери ук университеттиң доозукчулары.

Гарвард университединге бир чылда өөренгени дээш 16 муң долларны төлээр. Кандыг кижилерниң ажы-төлү мында өөренип турарымың дугайында чугаалаан-даа хөрээ чок.

КРОССВОРД

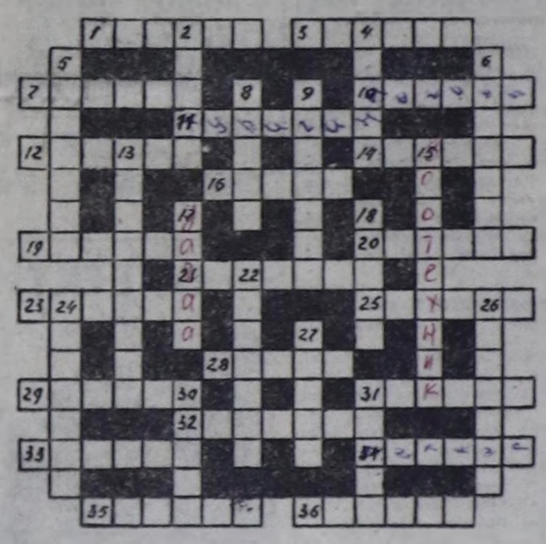

ДООРА ДУРГААР: 1. Хемчиктиң бир адыры. 3. Өл-шыктыг, хаттыг шуурган. 7. Сонуургалдар ээйы-биле болүк. 10. Өң. 11. Мал төлү. 12. Эдериичел кижи. 14. Чагы. 16. Уран чүүлдүң бир хевири. 19. ССРЭ-де хем. 20. Белорус ССР-де область төвү. 21. П. Пикассоның сураглыг чуруу. 23. Холодильник марказы. 25. Хүнну дескинип турар хемзиг планета. 28. Факультет удуртукчузу. 29. Совет чогаалчы, фантаст. 31. Тыва ат. 32. Өөренижкинниң бажыңга ажылы. 33. Баштелга, мурнай кылыры. 34. Аза-бук, четкер. 35. Өг бижыглаар текниш. 36. Тыва национал чем аймээ.

УЗУН ДУРГААР: 2. Тыва хөгжүм херекселн. 4. Денэзи хемчээ. 5. Тарбаганның бо чылгы оглу. 6. РСФСР-де область төвү. 8. Өжээн. 9. Чылыг-ланыр тыва хеп. 13. Хувнскаал. 15. Чер ажылының дугайында эртем. 17. Азырал куш. 18. Медерел, сарыыл. 22. Эртем ажылы. 24. Хыналда, байысаалга. 26. Хуралга дыңнадыг. 27. Тыва оюн херексели. 30. Автомобиль марказы. 31. Хереглекчиниң баар черн.

Кроссвордту Николай САЛЧАК тургускан.

Новелла

БОДАЛДАР, БОДАЛДАР...

Өөчейлиг Хүн ортемчейни херелдери-биле олөйлеп турган. Кайнаар-даа көөрге, алдын херелдер сеарлып ойнаан, чырык-ла, чырык. Сактырга-ла, бүгү чүве хүн дег, чырык-даа ышкаш. Ол чараш чурумалга шондурган кудумчулап бир кижи эртенги өөрүшкү-маанналдыг, далашканындан бурунгаар шурай чазып базып орган. Аңаа удур дүндүгүр шырайлыг, дүрзүнчүг амытанга домейзиг кижижигеш чылып чоруп олуруп-тур.

—Эжим, тала! Ажыл, амыдыралын эжи, алыс бот сол мендичаагай-ла бе!— дел, хүүмзуурээн шырайлыг кижи менди эреп айтырган.

— Амыдырал амыр-даа, совдаа болза чоонүйн дел? Сээң кандыг херээң чүвел!! —дээш, ескезн думчуктаан.

«Аңаа багай чүнү кылыптым! Азы канчаар айтырыптым!..» кылдыр боданып, эртенги хевээ шондуруп, омак-сергек чораан кижи дораан-на золуг берген. Кептеген карақгылай бергем ышнаш сагындырган.

А чүрек!.. Чүректиг боол көрүүер!

• • •

Сагыш-сеткил, угаан-бодал! Амыр-дыш силерде бар бе! Чылдар-айлар, хүн-дүн, шакмнутта санында-ла хайныпдойлуп-ла чоруур чүүлер!

Болчаан эжим келбеске чоп кончуг дойлуруң ол! Баар-кирер чер тыппайн тур сен бе! Чоп кончуг ыстаарын ол!—

Эзнзиргей, кургаг-куу хөвүдан өзүп келген чечек көргеш, өөрүшкүнүң салгынына өпөйледип чүмүл? Сагыш-чүрек, чуртталганда сурап чораанын эң-не эргим, эң-не... кара чөңгыс эжиңге дужа бербээн деп сен бе? Ындыг дээрзин эскерип тур мен. Арта-ла бажым бедик, бодум чоргаар ышкаш-тыр мен. Эш деп чүвенің эргелии олдур ийин!

• • •

Эртем эрте тура халаап эжик текпезинге үне халып көөрнмге, аваам тарып алган чечектерин суггарып тур. Шыксыг агаарның, чаа хүннүң чаагайны! А аваам оон-даа оизаң, чараш ыяшажыл? Ажыл кылган аа дег, магалыг чараш чүве чырык ортемчейде чок тургандыр аа! Аваам дег чараш, аваам дег эргим, ол дег кежээ кижи чок-тур деп ам-на билдим. Оон оожум ун-биле ырлаан аялгазын салгын-сырым чадаганнай үдеп турду.

Ажыл-ишчи аваны дозеевеин ыымны дээзер боор! Аваага дузалажыптайн адыр.

• • •

Бодалдар, бодалдар, бодумнуу силер, бодалдар. Частың чаражым, чалыы назынның дескел чогун, саарыгның шапкынын, салгынның ылгының, сагыштың бичезин чалгын-чекпе кылыр силер, бодумнуң-на бодалдарым.

Надежда НАКСЫЛ.

ТЕАТР

Чылгычы ОНДАР. «Чарба, шляпа болгаш ыжакшыл». Комедия. Эгелээрн 19.00 шакте.

Март 23-те 17.00 шакте Кызылдың автоорук техникумунуң туралдаар залынга аралгавешкын болгаш алкоголизмбиле демнселдиң айтырыгларының талазы-биле хоорайның 4, 5 микрорайоннарының чурттакчыларының хуралы болурун дыңнадып тур.

КИНО

МАРТ 19-ТА

«НАЙЫРАЛ»: «Семь самураев» 9.30, 12.30, 15.30, 18.30, бичии залга: «Ала-Баба и 40 разбойников» 11.40, «Новые амазонки» 10.00, 14.00, 15.50, 17.40, 19.30 шактерда.

«ПИОНЕР»: «Корона Российской империи, или Снова неуловимые» 9.30, 12.10, 14.50, «Парама» 17.30, 20.20 шактарде.

«ВОСТОК»: «Десять негритят» 14.30, 17.10, 19.50 шактарда.

«КАА ХЕМ»: «Джек Восьмеркин — «американец» 13.00, 15.40, 18.20 шактерда.

АВТООРУК ТЕХНИКУМУ: «Ягуар» 20.00 шактерда.

аграар

Республикага булуттап, аъзыр. Хар чагбас. Соңгу-бөрүын чүк үглуг хаттың дүргени секундада 3—8 метр. Дүне 18—23, чамдык районнарга 25—30 градус соор. Хүндүс 2—3 градус соок болур.

Кызылга хар чагбас. Хет кошкак. Дүне 20—22, хүндүс 4—6 градус соор.

Автоорукторга көстүрүү эки.

ТЕЛЕВИДЕНИЕ

МАРТ 19-ТА

БИРГИ ПРОГРАММА
МОСКВАДАН

6.30 — «120 минута». 8.35 — «Чүүдеи болгаш чүге». 9.05 — Док. фильмнин баштайгы көргүзүү. 10.00 — Улус музыказының Бүгү-россия декадазы. Уралдың үш бөлүктери оймаар. 10.25 — Социализм чурттарында. Тележурнал. 10.55 — XIX Бүгү-эвилелдиң партконференциязынга үтүштүр. «Сибиряк». Уран-чечен фильм. 1-2 сериялары. 13.05 — Британия-биле ужуражышкынар. Телекөвүрүг: Москва— Ноттингем. 13.50— Бүгудеге болгаш кижи бүрүзүнге. «Кооператнвтер: моон соңгаар канчаар хогжүүрүл?» 14.20—Бөгүн делегейде. 14.40 — «Экран» чогаадыкчы каттыжылышкының мультфильмнериниң баштайгы көргүзүү. «КОАПП». 15.00 — Алыс утказыбиле чугаалажылышкын. 16.30 — «Бүзүреннм-даа болза, эдептиг». 17.30 — Делегей амыдыралының репортажызы көргүзүп тур. «Афган чердө». Репортаж. Язы-сөөк ылгаар чоруктү узуткаары дээш демиселдиң делегей хүнүнге. «Винни болгаш Нельсон Мандела». 18.30 — «Бис—силерниң уругларынар бисе. Уран-чечен фильмнин баштайгы көргүзүү. 1-2 сериялары. 20.50 — Эдө тургустунуушкун прожектору. 21.00 — «Үе». 21.30 — 23.30 — Суббота кежээзинде.

ИЙИГИ ПРОГРАММА
МОСКВАДАН

8.00 — Эртенги гимнастика. 8.15 — «Студия көргүзүп тур...». «Куреитылар». 9.00 — Аяжажылышкын. «Э. Межелайтистиң поэзия вернисажы». 10.00 — «Кадыкшыл». 10.50 — «Дирнг амытанар дугайында». 11.50 — Компьютер-биле диалог. 12.40— Философия дугайында беседа. «Кижи». «Кижини комплекстиг шинчилеп көрү». Бүгү-эвилел конференциязының материалдарындан. 13.25 — Кижи. Чер. Октаргай. 14.25 — Док. фильмнин баштайгы көргүзүү. Ниити өөредилге школаларында эде тургустунуушкунунуң нарын айтырыгларының дугайында. 14.45 — «Эфирде музыка». 16.50 — «Мурнуу чуктуң төчанказы». Уран-чечен фильм. 18.15 — Мөңгеварының ажыктыының дугайында телефильмнин баштайгы көргүзүү. «Чемоданчыгаш». 18.25— «Ажык рояль». 19.00 — Мультфильмнер. 19.30 —Док. фильмнин баштайгы көргүзүү. Аныяктарның делегей туризминиң дугайында. 20.00— «Тамчыктыг удумар, чаштар!». 20.15 — Улус музыказының Бүгү-россия декадазы. РСФСР-нин музыкалыг аас чогаалы. 21.00 — «Үе». 21.30 — Эдө тургустунуушкун прожектору. 21.40 — Суббота—ээде-келеп хүнү. 23.20—00.05 — Бүт бомбүү. ССРЭ чемпионады. «Жалгарис»— «Динамо». (Москва).

Адрезивис: 667000 Кызыл хоорай, Красноармейская кудумчузу, 100.

ШЫНЫҢ ТЕЛЕФОННАРЫ: КИЛДИСТЕРНИҢ партийжи амыдырал килдизинниң 3-36-82, совет тургузуг килдизинниң 3-37-11, үлетпүр килдизинниң 3-36-73, чаагай килдизинниң 3-39-03, культура килдизинниң 3-39-15, кедээ ажыл-агый килдизинниң 3-41-16, социал айтырыглар килдизинниң 3.41-23, корректорларның 3-37-11, бухгалтериянның 3-43-41, солун келбейн барганда 2-32-75-че долгаар.

Чылда 300 катап үнер. Хемчээли 2 парлапго амазы. Тиражы 24637 экз. Солуннуң индекизи 54241.

Тыва АССР-ниң Ном үндүрер чер полиграфия болгаш ном садыының херектерининң телазы-биле күртүне комитединиң типографиязы. Кызыл, Щетинкин биле Кравченко кудумчузу, бажын № 1.

Чагыг № 2782. ТС—00279.

Тувинская республиканская БИБЛИОТЕКА им. А. С. Пушкина

Бүгү чүрттарның пролетарийлери, каттыжыңар!

ШЫН

СЭКП Тыва обкомунуң, Тыва АССР-ниң Дээди Совединиң болгаш Министрлер Чөвүлелиниң органы

1988 чылдың март 20 воскресенье № 67 (13667)

1925 чылда үнезилеттингеш

Өртээ 3 копеек.

ОЛАРДАН ӨӨРЕНИР

Ийи хүн дургузунда Кызылга республиканың кедээ ажыл-агыйының шалыпчылары —1987 чылда социалистиг чарыштың тимлекчилери база керээ-биле ажылдап турар чамдык коллективтериң удуртукчулары арга-дружуларга солчуп, күш-ажылдың бүдүрүкчүүн улам бедидер, продукцияның шынарын экижидер талазы-биле лекцияларны дыңнап, «Кызыл» совхозка, республиканың химижидилге станциязынга чорааннар.

— Мурнунда болза мал чеминиң шынарын барымдаалавас, багай сиген-даа экиээрге хүлээп алыр турган мен. Бо химижидилге станциязынга чораш, ам-на мал чеминиң шынарының дугайында база чемишчидилгениң ажык-дузазын бүзүрел көрдүм, билдим—деп, «Эйлиг-Хем» совхозтуң ошку кадарчызы, 1987 чылда мергежил талазы-биле республика чемпиону Василий Хуураковичи Доржу ук станцияга чорааның соонда чугаалаан.

Бо ужуражылгаларның ажык-дузазының дугайында оон киржикчилерниң чүгле бирээзиниң үнелели ындыг. Шынап-ла, олар дыка хөй чүүлдерни билип алган, бот-боттарының дружуларын солушкан.

Март 18-те шалыпчылар Тыва АССР-ниң Агроүлетпүркүркомунуң залынга чыглып келген. Ужуражылганы Агроүлетпүркүркомнуң даргазы М. Е. Абрамов ажыткан.

— Агроүлетпүр комплекизиниң ажылдакчылары республикада эң-не хөй—40 мүң ажыг кижи болуп турар. Бистер партияның ажылдап кылганы Аъш-чем программазын боттандырып турар бис. Агроүлетпүр комплекизиниң ажылдакчыларының профэвилел обкомунуң президиуму-биле кады арга-дружуларыны өөренип кептередир, санал-онаалыларны дыңнаар сорулга-биле силерни чыгдывыс. Мооң мурнунда мындыг ажылды организастаавайн турган бис. Ажылгайның башкарарының чаа аргазынче — ег-буле база коллектив керээзинче киргеш, бедик түңнелдерни чедип алган силер. Силерниң дружулганарны өскелер өөренир, үлегеримнерни эдерер үжурлуг—деп, М. Е. Абрамов чугаалаан.

1987 чылда Агроүлетпүркүркомнуң адырлар аайы-биле социалистиг чарыжының тимлекчилери — «Эйлиг-Хем» совхозтан ошку кадарчызы Василий Хуураковичи Доржуга, «Көк-Тей» совхозтуң саанчызы Борис Даш-оловичи Сатка, С. Тока аттыг совхозтуң хойжузу Торлаа Долаановичи Тортуй-оолга, «Хөндергей» совхозта чылгычы Демчик Карбы-Доржуевичи Кара-Салга, «Кызыл» күш фабриказында күш ажаакчызы Лидия Кара-ооловна Тюлюшке, «Тимлелге» совхозтуң тракторизи Кызыл-оол Хертековичи Люндюпке, «Саян» совхозтуң комбайнери Оюмаа Маадыр-ооловичи Байкарага, «Күш-ажылдың хостуу» совхозтуң тракторист-машиниизи Александр Базыр-ооловичи Монгушка мергежил аайы-биле «1987 чылдың чемпионы» атты база чемпионның кызыл кожаазын тывыскан.

Бо эштерден ажыгда ук атты «Көк-Тей» совхозтан бызаа ажаакчызы Валентина Степановна Трупп, ССР Эвилелиниң 60 чылы аттыг совхозтуң сарыкчызы Очур Хомушкуевич Дастаң, «Суктаа» совхозтуң тракторизи Кузьма Филимонович Пономарёв оларга тыпсыр дээшин дыңнаткан болгай бис.

М. Е. Абрамов Агроүлетпүркүркомнуң коллегиязының болгаш агроүлетпүр комплекизиниң ажылдакчыларының профэвилел обкомунуң президиумунуң өмүнээзинден чемпионнарга изиг байырны чедирип, бижыг кедыкшылды оларга күзээн.

Ужуражылганың чамдык киржикчилери күш-ажылды организастаарынга хамаарышкан айтырыгларның дугаанын чугаалааннар. «Күш-ажылдың хостуу» совхозта А. Натпит-оолдуң удуртканы звено 11 кижилиг. А оларда 800 гектар тараа, 450 гектар кукуруза болгаш өске-даа культураларны быжыглаан. Интенсивтиг технология-биле ажылдаан ол коллектив эрткен чылын ниити совхозтуң тараажыларындан 7 центнер дүжүттү бир гектардан хөйнү алган. Кайы хире ылгалдыг-дыр. Бир эвес ниити республиканың тараажылары ынчаар, ол арга-биле ажылдаар болза, 42 мүң тонналы немей ап болур.

Чамгыс сөс-биле чугаалаарга, республиканың агроүлетпүрүнүң бүгү-ле адырларында шак ындыг улуг курлавырлар бар. Эки дружуларга республикада ажок хөй.

Ужуражылганың киржикчилерин күш-ажылды организастаарынга, ажыл-агыйларның экономиказын быжыглаарынга хамаарышкан айтырыгларны салып, дилегдерни киирген. Оларны Агроүлетпүркүркому кичээнгейлиг өөренип көргеш, харылап бээрин, дузалажырын М. Е. Абрамов дыңнаткан.

Агроүлетпүр адырларының чемпионнары, кержээлиг коллективтерниң удуртукчулары бо чылдың планныг даалгаларын болгаш социалистиг үүлгээлгелерин бүрүн күүседир, СЭКП-ниң XIX Бүгү-эвилел конференциязын чедишкинниг уткуур талазы-биле республиканың кедээ ажылчыларынга ыяшкырыгны үүлээп алган.

С. ХЕРТЕК.
[«Шынның» корр].

ЧУРУКТА: ужуражылга үезинде.
В. САВИНЫХТЫҢ фотозу.

Дружба, Найырал, Найрамдал

«АДА-ИЕМ ДЕГ АПАРГАН»

Бистиң аалчывыс Моол Арат Республикада Эрдэнэт хоорайның эмнелге ажылдакчызы ЖАВЫН НАНСАЛ-биле интервьюну солуннуң дөртку ярнындан номчуур силер.

ЧУРУКТА: Жавын Нансал.

Виталий ШАЙФУЛИННИҢ фотозу.

ТҮҢНЕЛДЕРНИ ҮНДҮРГЕН

В. И. Ленин аттыг «Тыва даг-дүгү» комбинаттың арыглал фабриказының коллектив чөвүлелиниң хуралынга он ийиги беш чылдың ушку чылының эрткен ийи айларында цехтер, технологтуг эзлегелер канчаар ажылдаанын түңнел чугаалашкан. Аңаа фабрикамның администрациязы, цехтер, эзлегелер начальниктери, профэвилел, комсомол организацияларының төлээлекчилери база олурушкан.

Арыглал фабриказының хөй националдыг, эң-найыралдыг коллективи эрткен чылдың түңнели-биле эки ажылдаваш, ССРЭ-ниң Тудуг материалдар министерствозунуң болгаш ол адырның профэвилел Төп Комитединиң Кызыл тугун акша шаңналы-биле кады алган. Бо удаада темпини база кошкаткан. Цехтер, технологтуг эзлегелер планнарын ажыр күүсеткилээн.

Бөдүүн рудадан даг-дүгү арыглаар цех (начальниги Б. Г. Устинов) пландан ажыр 1153 тонна даг-дүгүн, 643,4 мүң рубльдиг нормативтиг арыг продукцияны бүдүрүп, чарышка бирги черни эзлээш, шилчимир кызыл тукту, 880 рубльдиг акша шаңналын алган.

Эрткен чылдың бо үезинде хожудаашкындан үштүнмейн турган бедик сорттуг даг-дүгү арыглаар цех (начальниги Н. В. Стародубова) планның 102 хуу күүседип, ийиги чергенин шаңналы аымпел-биле 220 рубльди шаңналга алган. Чедишкинниниң чамдыы эргимнээн дериглерни солуп чаартканындан болган.

Виталий Васильевич Новосёловка удурткан бөлен продукция цеги 11110 тонна даг-дүгүн хереглекчилерже чүдүрүп чорудар планын 12031 тоннага боттандырган база шаңнаткан.

Тыва АССР-ниң Дээди Совединиң депутады Елена Смирновнаның, Валентина Абдорнаның, Николай Сарыгларның, Деспи Дүктен-оолдуң технологтуг эзлегелери база эки ажылдаавнар. Оларның чамдыызы ам бо хүннерде март айның онаалдаларын күүседипкен.

Игорь Прокушкинниң руда шүүдер участогу, Владимир Казанцевтиң, Александр Логиновтуң удуртканы механиктери мактаткан.

Чарышка шылгараан 17 мурнакчы база шаңнаткан. Оларның аразында К. К. Сайыр-оол, В. Х. Ширин, К. Д. Донгак, К. С. Монгуш ышкаш ажылчыннар база кирген.

Бот-орулга-чарылгаже шилчээн соонда улуг, биче коллективтиг кежигүннери «Чаңгызы шуптузу, шуптузу чаңгызы дээш» деп кыйгырыгның адаа-биле бот-боттарын деткижип ажылдап турар.

Вера КҮЖҮГЕТ.

В. И. Ленин аттыг «Тыва даг-дүгү» комбинаттың арыглал фабриказында профэвилел комитединиң даргазы.

БАЙЫРЛАЛГА ТУРАСКААТКАН

Чурттаалга-коммунал ажыл-агый болгаш чоннуң амыдырал хандырылга адырының ажылдакчыларының байырлалының бүдүүзүнде, Кызылга, Езулалдар бажыңынга Чоннуң амыдырал хандырылга министерствозунуң бүдүүлгелериниң кылып турар продукциязының делгелгези болган.

Министерствонуң септелге-тудуг участогу малчыннарга бүдүүлүп турар столдарын, сандайларын, бажыңга саалыр шкафтарны, чаа бүдүүлүп эгелээнин орун, кресло аймаан болгаш өске-даа чүүлдерни делгээн. «Тыва рембыттехника» каттыжышкынның ажылдакчылары демир суугуларны, чунар-демирперин, садчылар-га кылганы пенкаларны бараалгаткан. Ол шыкаш ишти кылыкчылары, даараныкчылар совлгу үеде кылып турар чаа модаларын хептерин, идиктерин көргүскен.

Делегелгени партия Тыва обкомунуң бирги секретары Г. Ч. Ширшин, Тыва АССР-ниң Министрлер Чөвүлелиниң Даргазы В. Е. Серяков, профэвилелдерниң Тыва область чөвүлелиниң даргазы Ш. П. Куулар барып көргеш болгаш чоннуң хереглеп барааннарын бүдүрерин улам шыкай сайзыраткайгыдар талазы-биле сүмелерни берген.

[Бистиң корр.].

СУГ ХАЛАВЫН ӨЙ-ШААНДА ЧАЙЛАДЫР

Ийи ээл иштиг чурттаар 66 бажың сугга алыскан болгаш үреливишкиннерге таварышкан. 7 мүң дарбелчин метр кудумчулар болгаш машина-болгат чоруур черлер сандан үнген, 12 чылыг камераларын болгаш 3300 метр магистральдыг база чылыг четкилерин малгаштыг суг долган. Кабельдер болгаш үлептүр зоназының подстанциязы, 2200 метр канализация четкилери, 2 насос станциялары болгаш өске-даа объектилер үреливишкинге таварышкан. Айыыл-халаптың улус ажыл-агыйынга чедирген когаралының ниити түңү 276,4 мүң рубль болган.

Бо болза эрткен чылын төнертен эрээн хар суунуң Шөтеам-Арыг хоорейга кылган «үлгедиглерин» дир. Айыыл-халап апрель 3—5 хүннеринде болган. Айыылдыг болгу дег ол хүннерге чедир ам санныг хонуктар арткан. Бо чылгы хар эрткен чылдыындан ийи катап көвей. Хөвүларда, чоогаларда, тайга эдээнде хар мурнунда чышкаш, демнинг эрнир болза... Оон түңнелинде хоорейга чүү боюрун бодаары безин берге.

Суг халавынга удур штабтын удуртукчузу, райкүүском даргазының оралакчызы В. Г. Антоненконуң кабинединде олур бис.

— Бо хүннерде суг халавынга удур кандыг хемчеглер ап чорудуп тур силер, Виктер Григорьевич!

— Эрткен чылгы айыылды катаптаптас дээш ында күүүлүг ийи Т-330 тракторну, кижилерни быжыглаан бис, автомашиналар улуг чалдар кылыр сайны дажыглап турар —деп, ол харыылады.

Арыг-бажы суурдан каш-ла километр черде эрткен, Тываның цемент заводунуң шөйүп бар чоруур оруунга келдивис. Ажыл-иш хайнышкынныг чоруп турар дээр шикчи-даа чок. Чанчыс ДТ-75 автомашиналарның эккелген сайын оргулай таптап чоруп тур.

Орук адаанга улуг хоорзалар салып турар ажылчыннарның вагончугажынга келдивис. Дилеп чораан ийи күүүлүг трактордарывыс мында талдар аразында «чаштына» берген тур.

Бо бүгү март 17-де эртенгиниң 11 шакта болуп турганым айтып кээйын. Ажылчыннар вагончугашта шай, быдаа хайындырган турлар.

— Амга чедир чүге ажылдавайн турарыкар ол? — деп, трактористерниң бирээзинден айтырдывыс.

— Чүнү кылырын меңээ кым-даа айтып бербээн — деп, ол дорт харылады. Трактористерниң бирээзи үрелик болду.

Кежээ райкүүском даргазы Дандар-оол Оюмжактың кабинединге штабты чыылдырган. Келир үжүрлүг кижилерниң дең кезии келбейн барган. Штаб шиитпирлиг хемчегларни хүлээп алган: дарганың оралакчызы В. Г. Антоненкону хурал-суглаарже чардыктырбайн, сугдан камгалалга доктаамал быжыглаавш, чогуур ажылды үш эзлегге организастаарын хандырар.

Хоорайны сугдан камгалаары ег орнундан суг чайладыры эвес болгай. Ону тускай төлевилел үзүгаар чорудар үжүрлүг. Эрткен чылын бүүхаа кылган төлевилелди арыптээн. Ол төлевилел үзүгаар сугну хоорай ишти-биле эртирер турган. Бо удаада хар суун хоорай девискээринче кирбейин, бажын дозуп чайладыр кылдыр шиитпирлээн. Харын-даа халап көргүзер сугну «Улуг-Хаяа» совхозтуң шөлдерин суггарар кылдыр ажыглаар. Кончуг шын шиитпир хүлээп алдынган. Смета үзүгаар суг халавындан камгалал ажылдарынга 117 мүң рубльди чарыгдаары көрдүнген. Амдыызында ооң чүгле сөөлгү чаңгыс саны шиитсэттинген деп болур. Камгалал ажылдарының темпизин доп-дораан шапкынчыдары негеттинип келген. Чүге дээрге ам безин хар аажок эрип, оруктар малгаштаны берген. Хоорайның болгаш Көк-Чыраанын эрткен чылгы халап үезинде кээээн чүрттакчылары район болгаш хоорай күүскомнарынга чедип, дүвүрээзинни иледиптер апарган.

Эртнен чылгы халап үезинде район удуртукчулары, автотранспорт бүдүүлгезиниң механизация эргелелиниң болгаш өске-даа организациялардың ажылчыннары ийи-үш хонук дургузунда дүн-хүн дивейн ажылдап келген. Ам ындыг маадырлыг чоруктун хереэ чок ийин. Ол чокка-ла ажыл баш ажыр. Суг халавын ей-шаанда чайладыр керек.

Кодур-оол ОЮН.
«Шынның» корр.

М. С. ГОРБАЧЕВТУҢ Югославияга аян-чоруу доозулган

ДУБРОВНИК. (СЭТА). СЭКП ТК-ның Чиңгине секретары М. С. Горбачевтуң югослав удуртукчулар-биле түңнел беседазы болган.

М. С. Горбачевтуң аян-чоруунуң түңнелдерин болгаш совет-югослав документтилерге от салганын Югославияда бедик-биле үнелеп турар деп, ЮКЭ ТК-ның Президиумунуң Даргазы Б. Крунич демдеглээн. Партия болгаш күруне ажылдакчыларының санап турары-биле алырга, оон-биле холбешкен идегээшкиннерин аян-чорук долузу-биле бадыткаан деп Б. Крунич чугаалаан. Бистиң дутуржуп алганывыс замык чүүлдерни бүгү-ле деңнелдерге практиктиг херектерге боттандырып чорудар.

Кайызынга-даа сонуургалдыг болуп турар айтырыгларны бүгү талага ажыы-биле чугаалажып кергени бистиң кадыг ажылдажылгавысты байлаашыдып турар деп, ЮСФР-ниң Президиумунуң Даргазы Л. Мойсов чугаалаан.

Чугаалаан үнелээшкиннер-биле М. С. Горбачев чөпшээрешкен. Шиитпиргээри социализмниң күчүзүн улам-на долузубиле ажыдар арганы берип турар политиктиг болгаш экономиктиг улуг айтырыгларны бис делгереңгейи-биле чугаалажып кергем бис. Бистиң чүрттарывыстың онзагай чүүлдерин барымдаалап, хөй талага бистиң үнелээшкиннериниз дөмейлешкек. Ол бистиң партияларывыска болгаш улустарывыска чугула ужур-дузалыг. Бүгү талалыг кадыг ажылдажылганың хөгжүлдезинге үндезинни салып, бис эвилек сестер солушпайн, а тодаргай айтырыгларны шиитпирлеп, келир үе дугайын бодап турган бис.

Хүлээп алдынган Декларацияның талалыг харылаалардың хемчээлинден ажып турар. Ында делегейниң коммунистиг болгаш ажылчын шимчээшкинниң сонуургалды болдуруп турар айтырыглар киргеп. Социализм хөгжүлдезиниң үндезини айтырыгларының талазыбиле совет-югослав чугаалажышкыннарны заңыладыры, дружуга солчугазын калбартыры партия болгаш эртем талазы-биле кады ажылдажылганы чорудары дээш туржуп турар бис.

Чугаалажышкыннар үезинде амгы үениң делегей байдалынга демейлешкек үнелээшкинни берген. Ол чорук бистиң чүрттарывыстың тайбыңы бызыглаарынга, делегей байдалын экижидеринге кадыг салыышкынны киирер ужуратгыларынга ынаныр арганы берип турар. Югослав эштер-биле чедип алдынган дутуржуларны амыдыралга идепкейлиг болгаш тодаргай сорулгалыг боттандырып чорудар бис деп, М. С. Горбачев онзалап демдеглээн.

• • •

Совет-югослав чугаалажышкыннарының доозулганының соонда, М. С. Горбачев Дубровниктиң теогу-культура талазы-биле тураскаалдыг черлери-биле танышкан. Хоорайның кудумчуларын улус долдур турупкан. Олар совет удуртукчубиле хол тутчуп мендилежиринче чүткүп, ону аңаа байыр чедирери-биле, чагай күзээшкиннерни кылыры-биле доктаадып тургеннер. Олар «Эде тургустунуушкун!» деп кыйгырыны салып тургеннер. Олар совет улуска чүректиң ханызындан байыр чедирип, киитилелдиң чаартыр талазы-биле ажылга чедишкиннерни күзээн, совет улус-биле найыралды быжыглаарының дугайын чугаалап тургеннер.

М. С. ГОРБАЧЕВТУҢ чаныпканы

ДУБРОВНИК, март 18. [СЭТА-ның тускай корр.]. ЮСФР-ге албанның найыралчы аян-чоруун дооскаш, СЭКП ТК-ның Чиңгине секретары М. С. Горбачев ол хүн Дубровниктен Москваже эккеп. ЮСФР-ниң Президиумунуң болгаш Югославияның Коммунистер Эвилелиниң ТК-зының Президиумунуң чалаавын өзүгаар ол Югославияга аян-чоруук кылып чоруп турган.

М. С. Горбачевту болгаш ооң кадайын ЮСФР-ниң Президиумунуң Даргазы Л. Мойсов кадайы-биле, ЮКЭ ТК-ның Президиумунуң Даргазы Б. Крунич кадаңы-биле, ЮСФР-ниң болгаш ЮКЭ ТК-ның Президиумнарының кежигүннери, Хорватияның Социалистиг Республиказының удуртукчулары үдээн.

М. С. Горбачев-биле кады СЭКП ТК-ның секретары В. А. Медведев болгаш СЭКП ТК-ның Чиңгине секретарын Югославияга үдеп чоруп турган албанның өске-даа кижилерни ээп чаныпкан.

А. БЕЛИКОВ,
А. КОНДРАШОВ,
Г. ШИШКИН.

М. С. ГОРБАЧЕВТУҢ Москвада ээп келгени

СЭКП ТК-ның Чиңгине секретары М. С. Горбачев март 18-те Дубровниктен Москваже ээп келген. ЮСФР-ниң Президиумунуң болгаш ЮКЭ ТК-ның Президиумунуң чалаавыбиле ол Югославияга албанның найыралдыг аян-чоруун кылып чораан.

М. С. Горбачев-биле кады СЭКП ТК-ның секретары В. А. Медведев, ССРЭ-ниң Министрлер Чөвүлелиниң Даргазының оралакчызы И. С. Силаев, СЭКП ТК-ның Чиңгине секретарының дузалакчызы Г. Х. Шахназаров база чедип келген.

Внуково аэродрому н г а М. С. Горбачевту СЭКП ТК-ның Политбюро кежигүннери В. И. Воротников, А. А. Громыко, Л. Н. Зайков, Е. К. Лигачев, В. П. Никонов, Н. И. Рыжков, Н. Н. Слюньков, М. С. Соломенцев, В. М. Чебриков, Э. А. Шеварднадзе, СЭКП ТК-ның Политбюро кежигүнүнге кандидаттар П. Н. Демичев, В. И. Долгих, Г. П. Разумовский, Н. В. Талызин, Д. Т. Язов, СЭКП ТК-ның секретарылары О. Д. Бакланов, А. Ф. Добрынин, А. И. Лукьянов, СЭКП-ниң Төп Ревизия комиссиязының даргазы И. В. Капитонов, өске-даа эштер уткуп алган.

Уткуп алганнарның аразынга ЮСФР-ниң ССРЭ-де херектеринге түр бүзүреттиргеш Д. Лазич база турган.

(СЭТА).

РСФСР-НИҢ ДЭЭДИ СОВЕДИНИҢ ЧЫЫЛДЫРАР ДУГАЙЫНДА РСФСР-НИҢ ДЭЭДИ СОВЕДИНИҢ ПРЕЗИДИУМУНУҢ ЧАРЛЫЫ

РСФСР-ниң Дээди Совединиң Президиумунуң **доктаадыры болза:**

Россияның Совет Федеративтиг Социалистиг Республиказының Дээди Совединиң он бирги чыыжының чедиги сессиязын 1988 чылдың апрель 19-та Москва хоорайга чыылдырар.

РСФСР-ниң Дээди Совединиң Президиумунуң Даргазы В. ОРЛОВ.

РСФСР-ниң Дээди Совединиң Президиумунуң Секретары С. ЧИСТОПЛЯСОВ.

Москва, 1988 чылдың март 18.

• • •

РСФСР-ниң Дээди Совединиң он бирги чыыжының чедиги сессиязынга дараазында айтырыгларны чугаалажып көөрүм РСФСР-ниң Дээди Совединиң Президиуму дыңнадып тур:

1. СЭКП-ниң XXVII съездиниң шиитпирлеринге дүүлүүр 2000 чылга чедир үеде ег-буле бүрүзүн тускай квартира азы хууда бажың-биле хандырар талазы-биле РСФСР-ниң совет болгаш ажыл-агый органнарының ажылының дугайында.

2. «Күрүне амыдыралының чугула айтырыгларын улустуң чугаалажып көөрүмүң дугайында» РСФСР-ниң Хоойлу төлевилелиниң дугайында.

3. РСФСР-ниң Дээди Совединиң Президиумунуң Чарлыктарын бадылаар дугайында.

ПРОГРАММА ӨЗУГААР

УЖУДУУШКУН БАШКАРАР ТӨП. [СЭТА]. Космонавтылар Владимир Титов болгаш Муса Манаров «Мир» эртем шинчилел комплекизинде планнаттынган ажылдарны күүседирин уламчылавышаан.

Атмосферадан дашкаар астрономиң талазы-биле шинчилелдер программазын өзүгаар сыдыстыг дээрниң өнзы-бүрү участоктарын чурукка тырттырарын күүсеткен. Ол шелделерни ам-даа уламчылаар. «Глазар» телескопту Чеди-Хаяа болуп сыдыстарының бир районунче утпандырар.

Космос материаловедение зиниң программазын өзүгаар «Пион» деп технологтуг керекселге эзлегелиг шелделерни доосман.

Экипаждың ажылының программазынга эмчи шинчилелдерин база киирген. «Акустика» деп шелделеми башкартының чоруур комплекстиг ажылдаар болгаш чүрттаар ерээлдеринде даваш-шимээнни өөренип көөрү-биле шинчилелдерни чорудуп турар.

Ажыл үңгүнүң иштинде ийи космонавт каяктың шозумук чидиин үнелеп көөрү-биле шинчилелдерни чорудукан

Бөгүн—Чурттaлга-коммунал ажыл-агый болгаш чоннуң амыдырал хандырылга ажылдакчыларының хүнү

ЧАА АРГА-ХЕВИРЛЕРНИ АМ-ДАА НЕПТЕРЕДИР

Бистиң министерстволуң коллективтери ажылын үениң негелдезинге дүүштүр тургузуп, ажылдыкмаарның болгаш инженер-техниктиг ажылдакчыларның бот-харыысалгазын бедидип ажылдап кээген. Ынчангаш олар боттарының чаңчыл болган профессионал байырлалын бегий эвес түңнелдерниг үткээн. Маңаа чамдык сан-түңнерни адаа көрейн. Чонга ачы-дузаа чедирериниң эрткен чылын база бо чылдың ийи айларының планнарын күүсеткен. А пландан дашкаар чүүле эрткен бо ийи айларда 20 мүң рубльдиң ачы-дузазы чонга чедиртинген. Оон ыштында кодээниң чурттакчы чонунга 14 мүң рубльге, бир кижиге оңаштыр алыр болза, 16 рубль 02 копеек болуур. Коллективтер күш-ажылчы марыландааны организастаан. Эрткен чылдың түңнель-биле районнардан — Каа-Хем, Бай-Тайга районнарның амыдырал хандырылга бүдүрүлге эргеледдери 26 ындыг коллективтерниң аразынга калбарган чарышка мурнуку черни эвлээн.

Чарышка боттарының даанган ажыл-төрээниг шалыпчызын көргүскен бригадалар, ажылчыннар эвээш эвес. Тодаргайлаарга, 10 бригада, 110 ажылчының планныг даалгаларын үүсээ бөтинде күүсетиннеер. Кодээде комплекстиг түлээп алыр пунктуларның, ажылы-биле кадыы ажылынга чаа аргаларның тып турар. Кызыл районнуң амыдырал хандырылга бүдүрүлге эргелелиниң коллективтери кодээ чонга ачы-дузаа чедирериниң эң-не үлегерлиг кижилерин чедип алганын демдеглеп, Эртнең чылда Шамбалыг Баян-Кол суурларда комплекстиг түлээп алыр пунктуларны ажыглаарга киирип ажыктаан.

Куш-ажылды организастаарын сайгыргайжыктаанындан, ачы-дузаа чедирериниң мурнакчы хевирлерин нептереткенниңден бүдүрүлге черлеринде бир ажылдакчы-ла продукцияны 226 рубльге хеймээ бүдүрер аргалыг алырган. А планнаттынган караманы 428 рубльга эвээжеткен. Моон ачызында, күш-ажылдың бүдүрүкчүүү 109,7 хүү четкен. Шалың фондузун 183 мүң рубльге камнап алыр аргалыг болган. Чедип алган чеднишкинер-биле чергелештир, шиитпирлээр үжүрүүг айтырыглар ам-даа хей. Күш-ажылды четпес организастаанындан чамдык бүдүрүлгелер планныг даалгаларын күүсетпейн турар. Чижээлээрге, кепти химикүүг арга-биле аштаар фабрика болгаш «Тувапарикмахерскиев бүдүрүлге каттыжыышкынының коллективтери эртнең-даа, бо чылдың эртнең айларының-даа планныг онаалдаларын күүсетпээн. Кодээде ачы-дузаа чедирериниң комплекстиг 79 пунктузүнүң 42-зи планын күүсетпээн.

Чонга ачы-дузаа чедирериниң база бир чүүле айтырыышкын бирээзин —бүдүрүп турар продукцияның бедик шынарлыы. Бо талазы-биле ажыл бисте ам-даа чогуур негелдеде эвес. Оң ышкаш чоннуң чагыгларын чогуур үүсээзында күүседир ажыыл күду деңнелде. Моон уламындан чондан оң талазы-биле хомудалдар, дилеглер база саналдар кээри уламчылавышаан. Мергежилин бедик кадрлар, специалистер бисте ам-даа четче эвес. Ындыг болганда, оларны шилиири, өөредип белеткээри бистиң мурнукуска чүүлге соруглалгарның бирээзи болуп артпышаан.

Экономинаның чаа аргаларын өөрениири бегзеңгү чүүлге негелдеринең бүдүрүү чүүлге коллектив болгаш бригада кеэрээзи-биле ажылдаарын шиңгээдип албышаан, бот-оруулга-чарылгаже, бот-акшаланыышкынче шилчиири ышнаш айтырыгларны шиитпирлээри бистиң мурнуусута эң чүүлге соруг-ле болуп турар. Чижээлээрге, Кызылда «Берёзка» ательеде бот-оруулга-чарылганы шиңгээдири-биле шенелде ажылды чорутпаан бис. Оон бөштейгы түңнель бегий эвес болган. «Берёзка» ательеде бот-оруулга-чарылганы нептереткенинниң ачызында, бир кижиге оңаштыр продукцияга бүдүрүүлүүнү айда 400 рубль четкен. Кызылда ындыг дурген септээр мастерская, «Чечек» ателье, Кызыл районнуң амыдырал хандырылга бүдүрүлге эргелеери бо чылда доктаа бот-оруулга-чарылгаже ажылдан киирериниг белеткээ ажылдарын чорудуп турар. А өске бүдүрүлгелер коллективтери келир чылын ол арга-биле ажылдаар.

База бир ков чүве бүдүрүлгелер коллективтеринде экономиктиг өөредилгени нептереткени болуур. Чаа системаны шиңгээдир дээш өске мурнакчы коллективтериң дуржулгазын өөрениир, экономиканы башкарарында эки чүүлдерни бүдүрүлге бүрүзүнге киирери-биле моон соңгаар-даа бүгү күүтүү мөөнеп амыдыралы негеттиниир турар. Чонуң амыдырал хандырылга министерствозунуң бүдүрүлгелериниң бүгү ажылчыннары база инженер-техниктиг ажылдакчылары, коммунистери партиениң удээлеп болуур XIX бүгү-эвилел конференциязынга үткүштүр үрам шалыг амыдаар.

Семён БУЯНДЫ.
Тыва АССР-ниң чонуң амыдырал хандырылга министри.

САПЫК ДААРАКЧЫЗЫ

— Сапык дааракчызы дээрге 14 төрлүмдан бээр ажылдап келдим — дээн. Анатолий Яковлевич Ежаков чаа септеп дооскан идиктерни эргий көрду. — Оон бээр хөй-ле үе ажыттынган-дыр ийин. Бо чылын бежеен сестептим. Ынчангаш дээш оң кезек ыытталдаа. Боданып ор. Үзе киргеним, Хөйүү көргөн кеп-шаатыг кижи эртнең-бергең ыдыктыралын эргий бодап ор чадавас.

Амыдырал хандырылга ажылдакчыларының байырлалының бүдүүзүнде хоочун ажылчын-биле чугаавыс шын ышнаар эвлээн. Анатолий Яковлевич шынап-ла ажылдап келгени бо чылдарының дүүгейин хөй-даа үүве чугаалаваан. Ол 1954 чылда Чурттап тургаш, амыдырал хандырылга комбинадының өөреникчилел киргең үүве-дир. Оон бээр-ле үргүлүү сапык даарап келгең. Бай-Хаакта чээрби чыя чедип турар.

— Сапык дааракчызы кижи модаан чыда калбас ужуруут —деп, оң чугаалады.—Чаа кестүп келгең идик аймаан чандыр көрбес кижи мен, солун, сеткүүлден иезип алыр, канчаар даараанын сонуургай бээр. Үе-биле деңге баспас болза сээн продукцияң үне чок апаар, дораан-ла «эрги шагның идии» дээш албайн барғылаар.

Амгы үеде А. Ежаков үнты идиктер кылыр талазы-биле дуржулгалыг мастер. Оон даараан идиин чүгле тандыжылар эвес, өске-даа районнарның чурттакчылары садып ап турар. «Эртнең чылдагы ышкаш ындыг идиктен ам база кылып бериң көрүнер» деп сестер бижээн чагааларны он үргүлүү алыр. Оон шынарлыг ажылының үнелели ында.

— Ажыл-агыйны чорударымның чаа негелдеери биске хөй чүүлдү онаажаан — деп, Анатолий Яковлевич чугаалаан ор. — Даалга улгаткан. Эртнең чылга чедир-ле 300 рубльдиң продукциязын бир айда бүдүрүп келгең мен, ам үш катап улгаткан, 900 рубльдии четкен. Ынчалза-даа оку күүседилтер аргалыг мен, чүгле негелде ёзугаар эде тургустунар, бар аргаларны дилеп тывар херек. Эки ажылдаар болза ол сорулге боттанныр дээрзин февральдың түңнели көргүстү. Ол айда чүгле чаа үнтыны безин 20 эжеши даараан мен.

А. Я. Ежаковтуң шалыпкыны, ол ажылынга мергежээнин аңаа орган каш минуталарымда база эскердим. Мээң-биле чугаалажып орар аразында идиктиң бирээзин септей каалкаш, белем продукция аразынче каапты. Оон улаштыр-ла өскени сегирип алган. «Хүндүлелдиң Демдээ» орденниң эдилекчизи Анатолий Яковлевич Ежаков шынап-ла алдын холдуг мастерлерниң бирээзи дээрзи ыя ол минуталарда көзүлдү.

Оон кады ажылдап турар өөрү иликтиг кыпсыкчылары Валерий Оюн, Виктор Ондар, Андрей Доваатор олар хоочун ажылчынче чоргаараал-биле көрдүлер.

Дамгыт ЧЫДЫМ.
ЧУРУКТА: А. И. Ежаков.
Иван ДАМБАҢЫҢ фотозу.

АЧЫ-ДУЗАА ЧЕДИРИЛГЕЗИ

Чугааның эгезинде-ле РСФСР-ниң чурттaлга-коммунал ажыл-агый министиринiң оралакчызы А. Ф. Порядин салган айтырыы-биле мени кайгатты:

— Сут дээш чежени төлеп турарыкларны билир силер бе?

— Чок, билбес мен— Айда 40-50 копеек-ле боор.

— Сактып алыңар — чүгле дөрт копеек. А билбезинерниң чылдагааны болза, ог-бүле чарыгдалдарынга сут тандырылгазы бичии-даа салдар чок төлевилиг.

Чурттaлга-коммунал ажыл-агыйы, өске адырларга дең-зээрге, кижиниң социал талазынга эң-не чоок, дорту-биле хамаарылгалыг. А оон хамаарылгазы ханы-даа. Бистиң ажылывысты өгаар-биле домей чылдыр дең-не болур мен: ол барда —эскербес-даа силер, а бир эвес чок өлөөр болза, дораан эскерер бис—деп, Алексей Филиппович уламчылады.

Сөөлгү үеде бистиң адырывыс бодуңуң ажылынга шынар талазы-биле эргилдени чедип алырынче чүткүдүп турар. Бо чылын безин ачы-дузаны эртнең чылдыынга бодаарга, ийи миллиард рубльге хөйүү чедирип шыдаар бис. Маңаа бисте дээштиг дузаны улус ажыл-агыйының биске хамаарылгалыг адырлары чедирер. Биске септеттинип турар чылыг шугумнарының, сут дамчыдыкчыларының өске-даа четкиндерниң ажыглаар хүүсээзын үзадырынга ажыктыг эң быжыг хоолайларны бээр ССРЭ-ниң Кара металлургия министириствозу бирги чергелиг соруглалгарны шиитпирээр. Чүге дээрге хоолайлыг дамчыдыкчыларның барын дөртен хүүзу шүүт-ле үстүр четкен, солуурү негеттинип турар.

Бистиң министерствовус продукция бүдүрбейн турар, бис чүгле ажыглакчылар болгай бис, азы өскээр чугаалаарга, өскелериниң кылып каан техниказынга ажылдаар бис. Ынчангаш бистиң ажылывыстың шынары холбаалыг бүдүрүлгелериниствң ажылындан дыка хамаарылгалыг. Бистиң бүдүрүлгелериниствң чаа дериг-херексел-дер, техника, приборлар-биле хандырар, чаа заводтарны бээр хөй-хөй министерстволар болгаш ведомстволарның үлам дээштиг деткимчезинге идеген турар бис.

Бис чүгле өскээртен дуза маңап орбас бис деп, А. Порядин чугаазын уламылаан. ССРЭ-ниң Күрүтүүг комитеди-биле кады чурттaлга-коммунал ажыл-агыйының комплекстиг механизациязының талазы-биле программаны ажылдап кылган.

— Амга чедир чүү кылдыңгыяа?

— 1987 чылда машиналарның болгаш приборларның чаа 80 хевирлерин бүдүрери шингээттинген. Депшилгелиг технологияларның 26 хевирлерин бир дугаар шингээттинген, олардың оң күрлээлыр камналгазынга хамааржыр. Чижээ, ижер болгаш ариглаар суглармың ариглаашкынынга физиктиг болгаш химиктиг чаа аргаларны ажыглап киирген.

Ленинград хооркүүскомнуң ажыл-агыйларында чурттaлга фондузунуң септелгезин индустриализастаарының чидиг айтырылын шиитпирлеп турар.

Бистиң ажылывыстың бир кол угланыышкыны — чылыг база сут хандырылгазының системаларынга ажыглаар анзы-бүрүүлүг автоматчыткан системаларны чогаадып тургузары болур. Хол-биле кылыр ажылдарны кызырары —чүгүлә курлаавыр. Бистиң адырда ажылдакчыларның 50 ажыг хүүзу хол-биле кылыр ажылдарда хамаарылган.

Ажылдап кылдынган программа ёзугаар бисте диспетчеризация нептерээн. Ол дээрге «үш-ажылды организастаарының принциплалдыг чаа угланышкыны болгай.

Бис амгы үеде күш-ажылды сайгыргайгайжыдарынче шынгыы кичээнгейни углап турар бис. Эргелеп башкарылганың чаа схемазы хөй эвес чурттакчылыг бичии хоорайларга, ажылчын суурларга, район төптеринге бүгү бүдүүлгелерни, организацияларны, бүдүүлгелерни участоктарын чаңгыс аай хөй талалыг бүдүүлгелерни кылдыр каттыштырарын көрүп турар. Улуг хоорайларга безин бүдүүлгелерни каттыжыышкынарын тургузары көрдүнген. Ынчаң энергетика, газ база суг-канализация ажыл-агыйлары ышкаш чүгүлә адырлар аайы-биле улуг бүдүүлгелер артар харын.

Чаа хевирлерни — чурттaлга хамыыларын хандырарынга ог-бүле керээзин база нептередип тур бис.

Бистиң мурнуусута ажыл дээрге эгээртинмес деп, Алексей Филиппович түңнелинде демдегледи.

Беседаны А. ДРАГАН кылган.

БОТТУГ ШИИТПИРЛЭЭН

Республиканың Чурттaлга-коммунал ажыл-агый министириствозу ийиги эрлиегге ажылдаар ийи «контролёрнүң бир кассиринге шалыңын чаа чылдан эвелеп төлеп эгелээрин чөпшээрээн. Шалыңга үндүрген чергелелдер-биле одуглалар керыштазын дээш эргелеп чүнер-бажың хандырылгазының планын үлгеттүрген. Ийи эрлиегге ажыл дээп эгелээнниң башкы планы 1600 рубль. Эрткен чылгы январь-ийның планыңдан 30 хүү ёскүрген. Ай планы январь 27-де күүсеттинген.

— Ийи эрлиегге шилиээнивис соонда, чунукчуларның саны көвүдээн, сон-биле чергелештир оруга ескен. Чаа тургускан үш ажылчын турушкан черниң шалың телевизирин ажырып турар оруга дуглаар — дээн, эргелелдиң начальнигы Ч. Күүлар биске чугаалады. Амдыызында буфет айтырыы шиитпирлеттиммейн тур. Буфет турар тускайлаан ёрээлге изиг, соок суглуг «раннарны кылыптарга, ол айтырыг шиитпирлеттинер. Ийиги кәтка бөш таарар ёрээл белеткеп тур бис. Чүнерының мурнунда улус бажын тавартып өлүр. Хоорай төвү кирип, парикмахерскаяга оочурлап, үе чаргыдаавас, таварымчалыг өлөөр.

Чүнер-бажыңга четтивис. Эр-даа, кергээшен-даа улустуң чүнар талаларында оочур чок. «Эрлечежип ажылдаарга эки-дир. Эртең 7 шактан эгелээш, дүүштежиниң 14 шакка чедир ажылдап каап, садыг барып, ог-бүледе кылыр ажылдарыңны бүдүрүп аар сен. Ажы-төлдүң өөредилге, чурумун-даа хайгаараарынге үе четчир апаар-дыр» деп, кассир Наталья Сат чугаалайдыр. «Чаа эгелээшкин чурттакчы чонга таварымчалыг-дыр. Чүнер-бажыңдан озалдап каарыкны бодаваа-даа сен. Ажыл мурнунда азы ажыл шегзиңгә соонда-даа чүнүп четтигиптер сен» деп, Чадаананың хөмүр-даш разрезинниң чолаачызы Сенди-Сурүң Күүлар таварымчаның илереттi.

Чонуң чүнар-бажың хандырылгазында бергедеп турар айтырыгларны Чадаанада мынчаар шиитпирээн-дир. Чурттакчы чонга-даа таварымчалыг, «Коммунал ажыл-агый ажылдакчыларыңга эптиг.

Ольга САЛЧАК.
Чадаана хоорайның чурттакчызы.

Борис КҮЖҮГЕТ.
[«Шынның» корр.].

«Шынга» шүгүмчүлээн соонда

Эрткен чылдың декабрь 12-де Чадаана хоорайга «Шынның» редакциязы ажыл чогаалгүнүн эрттирген. Райгүүскомнуң чурттaлга-коммунал ажыл-агый будуруүлге эргелелиниң чонуң негелдеринең амда-даа чедир хандырбайн турарын, ажыл чогаалгүнүнде салган айтырыглар бадыткаан. Ынаңгыв хоорайда чүнар-бажың айтырыы берге. Ында чүгле чаңгыс чүнар-бажың бар. Чаа чүнар-бажың тудуу кажан эгелээрил деп, бөдүү чурттакчылар сонуургап турган. Рай-күүскомнуң чурттaлга-коммунал ажыл-агый бүдүрүлге эргелелиниң начальнигы Чегов Күүлар оң айтырыга мынчаар төрүлээн: «Чүнер-бажың тудуу бо беш чыл ала-ында чөрдүнээн. Чаа чылдан эгелеп чүнер-бажың ийи эрлиег-биле ажылдаар. Ийи эрлиегни тургускаш, чаңгыс кижини өңүрдедип турбеш, чурттакчыларга таварымчалыг болдуруптер боор бис». Чамдык улус аның удурткунуңуп чугаазынга бузуреэзин, азаанның үш чыл мынаа төөңү боор бис деп, аразында үлүреэнип олурганнар. Январь ай-даа үнген, чүнер-бажың ийи эрлиег-биле ажылдап эгелээн. Ч. Күүларның сөзү ажыл-ижээ-биле корыштаан.

Моон мурнунда Чадаананың чүнер-бажыңынга чунуп алыры, маңгыв дыштанныр күннерде, берге турган. Улустуң хөйүнден үш шаа чедир оорчурлаар. Чүнер черже кире бергеш, таз чедишпезинден оңу база оончурлаар. Ам байдар ескериглеп. Чегов Баян-Монгеевин Күүларны эргелеваанның начальнигинге томуйлаан соонда, ында байдал кескузубиле эниктип эгелээн. Таатар четчир кыдыр сеттинган, сөөтерлиг байдал эниктээн. Чүгле таатар хостелырга чурукчуларны киирерин чурумчутпаан.

Республиканың Чурттaлга-коммунал ажыл-агый министириствозу ийиги эрлиегге ажылдаар ийи «контролёрнүң бир кассиринге шалыңын чаа чылдан эгелеп төлеп эгелээрин чөпшээрээн. Шалыңга үндүрген чергелелдиң одуглалар керыштазын дээш эргелеп чүнер-бажың хандырылгазының планын үлгеттүрген. Ийи эрлиегге ажыл дээп эгелээнниң башкы планы 1600 рубль. Эрткен чылгы январь-ийның планыңдан 30 хүү ёскүрген. Ай планы январь 27-де күүсеттинген.

— Ийи эрлиегге шилиээнивис соонда, чунукчуларның саны көвүдээн, сон-биле чергелештир оруга ескен. Чаа тургускан үш ажылчын турушкан черниң шалың телевизирин ажырып турар оруга дуглаар — дээн, эргелелдиң начальнигы Ч. Күүлар биске чугаалады. Амдыызында буфет айтырыы шиитпирлеттиммейн тур. Буфет турар тускайлаан ёрээлге изиг, соок суглуг «раннарны кылыптарга, ол айтырыг шиитпирлеттинер. Ийиги кәтка бөш таарар ёрээл белеткеп тур бис. Чүнерының мурнунда улус бажын тавартып өлүр. Хоорай төвү кирип, парикмахерскаяга оочурлап, үе чаргыдаавас, таварымчалыг өлөөр.

Чүнер-бажыңга четтивис. Эр-даа, кергээшен-даа улустуң чүнар талаларында оочур чок. «Эрлечежип ажылдаарга эки-дир. Эртең 7 шактан эгелээш, дүүштежиниң 14 шакка чедир ажылдап каап, садыг барып, ог-бүледе кылыр ажылдарыңны бүдүрүп аар сен. Ажы-төлдүң өөредилге, чурумун-даа хайгаараарынге

ЧОРГААРЛАНЫР МЕН

Мээң аваам Намчак Дажы-Белековна Ондар Чөөм-Хемчиктиң амыдырал хандырылга бүдүрүлге эргелелиниң даараныкчылап ажылдап турар. Чогум аңаа ажылдаа-ла үр болбаан, тос чыл ажыл турар. Ынчалза-даа ол аңаа дыка мергежээн, даараныкчының мергежилин бодунуң ынаа ажыл кылдыр санаар. Оон уламыңдан аваам планныг онаалдазын доктаамал ажыр күүседип, кылган ижи эки, шынарлыг диртип мактадып турар. Аваамга чоргааранып мен.

Тос чыл дургузунда аваам ол-ла бригадазынга ажылдап келген. Ук коллективти хоочун ажылчын Сиринмаа Тас-ооловна Байкара удуртуп турар. Ында Анай, Клара Монгуштар, Вера Ондар, аныяк кыс Долаана Кужугет олар база аваамны тундулээр. А оларның дугайын аваам «Мээң ажылчым оорум —мээң даянгыыжымда дел үнелеп орар.

Бо демнии бригадаңың кежигүннеринге, өскелерге-даа профессионал байырлалын утказутур байыр чедирип, чонга ачы-дузаа чедирер бүвинии ажыл-төрээнге чеднишкиннерни күзеп, бо чогааны редакциязе бижип ор мен.

Чаймаа ОНДАР.
Чадаана хоорай.

Коммунист дугайында чугаа

КАТАП СОҢГУТКАН

Оң алыс хүлээнген ажылы— районнуң төпчүткен библиотека системазының Эрги-Барлыг суурда филиалының библиотекары. Бо ажылга ажылдаашол ам үжен чылдың мүүрүнче кирген. Кодээ библиотека — районда мурнакчы ажылдыг библиотекаларның бирээзи. Оң эргелекчизи Долума Сарыглар ажылынга харыысалгалыг, ажылдерге эптиг-эпсилдек, үлегерлиг кижи дээрзин моон мурнунда-ла дыңнаан мен.

Кодээ библиотека. Долума Хунапаевна чаа номнар хүлээп ап, чай чок олур. «Билиглериң үнер дөзу — номга ынак болуңар» деп М. Горькийниң сөзүн чараштыр бижээш, кескү черде аскан болду.

Бо библиотеканың ишти арыгсынар. Бүгү чүве эмге-сескеемт, көрүштүг. Чараш чылдыр дериттинге булуңнар, хей янзы номнар. Ыяңгыа «Бистиң республика — дургедээшкинниң оруунда», «Ленин болгаш Октябрь», «Чаа номнар», «Октябрь болгаш Тыва», «Кодээ ажыл-агыйның, специализинге» деп делгелгелерни шынарлыг кылган. Тыва дугайында солун картотека база бар болду.

Долума Хунапаевна аңаа баштай ажылдап кирерде, ном фондузу барын чок, орус, тыва дылдарда каш-ла номнар турган. Ам библиотекада ном фондузу 13602 четкен. Эртнең чылын 700 номчукчуну хаара тудар тургеш, 935 номчукчуну хаара тудуп, алган түлээлгезинин күүсеткен. Чылда 7700 ном бээр планын база ажыр күүсеткен. Библиотекада янзы-бүрү номнарны, журналдарны керуштүг кылдыр делгеп сөөган, күзээнин ап алгаш, номчуп болур. Суурнуң чурттакчылары библиотекага күзелдии-биле кээп, номнарны бижидип ап, номчуп турар. Оларның иштинде кодээ ажылагыйның специалистери, башкылар, ажылчыннар-даа бар.

— Суурувуста ам арегадары сатпастаан, хостуг үезинде улус солун ном, журналдар номчуур дээш кээп турарлар. Сөөлгү каш чылда чонуң культура албан черинге келири мурнуку чылдарга бодаарга идепкейжээн — деп, Долума Хунапаевна чугаалады.

Библиотекарь бо бүгүнү эскерип билгеш, алды көзек черде көжер библиотекаларны организастап тургускан. Олар колдуу хойжу бригадалар төптеринде. Ыйгылап сүт-баараан фермазында, хөвү турлагларында. Иленгиа Шолук-Хөвүда хойжу бригада төвүнде тургускан көжер библиотеканы маңчын Бора-ыыс Саая ээн удуртуп келген. Ында номнарны зооветеэредилгеге база ажыглаар. Малчыннар Вера Донгак, Любовь Ооржак, Андрей Донгак номга хандыкышландыгаар.

Эрткен чылын Долума Хунапаевна школа коллективин, комсомол комитедиң-биле харылзажып алгаш, чогаалчы Салим Сүүң-оолдуң «Ногаан ортулук», «Чылдар болгаш кижилер» деп хоочуннар сактыышкыннарының дугайында номнарынга номчулга конференциларын эрттирген.

Кажан совхозта партком секретарының ораалакчызын соңгуп турда, коммунистер Долума Хунапаевна Сарыглар-ны чаңгыс үн-биле соңгуп алганнар. Бо дээлгээ хей чылдар иштинде ол күүседип, чон ортузунга идеологиа ажылын харылап, партийжи дээлгезин ак сеткилдиг күүседнп келген. Оон принципиалдыг, кандыг-даа айтырыгларны чөптүү-биле шиитпирлеп шыдаар, үлегерлиг талаларын эңгеру үнелеп келгенниң керегчизи ол. Оон сөзү ажылгерек-биле харыылаар кижилерниң бирээзи.

Коммунист Долума Сарыглар партком секретарының ораалакчызы күүзээлгезин идепкейлиг күүседип, хей чылдарда ак сеткилдиг ажылдап келгенин эдс тургустунуушкунну удуртуп турарының талазы-биле партокомнуң отчётунга база демдеглээн.

— Партком секретарының ораалакчызы Долума Хунапаевна Сарыглар идеологиа ажылын, тодаргайларга, политиктиг, экономиктиг өөредилгеним, лекция пропагандазын, агитаторларның, политинформаторларның ажылын идепкейлиг удуртуп турар. Бодунуң хей чылдарда партком секретарының оралакчызынга ажылдаан, дуржулгалыг ажылдакчы. Чонну марксисчи-ленинниг теория-биле чепсегээр, партиенің политиказын тайылбырлаар талазы-биле ажылдарны ол ак сеткилдиг организастап чорудуп турар —деп, парткомнуң секретары оок ажылын отчётуг хуралга ынчаар үнелеп, чамдык четпес талаларын база чугаалаан чүве.

Долума Хунапаевнә ажылда бар четпестерден чогуур түңнелдерни үндүрүп, оку эдө тургузарынче кичээнгейни мөөнеп чоруур.

— Политиктиг, экономиктиг өөредилгенң чыл эгезинде эки эгелеп алгаш, чоорту оок алынары кудулей бээр, дыңнаачылар эвээш келир чоруктарны болдурбас. Кадарчыларга, саанчыларга ог-бүле, бригада керээзининг, бот-ажыламыышкынның ужур-дузазының дугайын эки таймылдыраавы чугула. Тускай эртемниглер малчыннар оргузунга лекция, беседаларны, тайылбыр ажылын четпес чорудуп турарлар —деп, парткомнуң отчётуг хуралында Долума Хунапаевна шүгүмчүлекчи ёзу-биле чугаалап, бо ажылга бодуңуң негелдезинииң кошкаан миниин турар болду. Совхозта эде тургустунуушкунның оожум чорул турарын, чамдык коммунистерниң хурал-суглаага анаа олурар, санал-оңаа бербес чоруун база чугаалады. Малчыннарның культура амыдыралынче кичээнгей салыры бир чугула айтырыг дээрзин демдеглээн.

Амгы үеде совхозта политиктиг, экономиктиг өөредилгениң болуур түңнелдерни тускай кылган, пропагандистерден негелдени күштелдирген; дыңнаачыларга таварымчалыг байдалдарны тургускан, «Билиг» ниитилелиниң совхозтуң улуг бүгалтери Татьяна Дүмен-Байыр багай эвес удуртуп келген. Оларга чүгле методиктиг сүме негеттиниир турар. Көскү агитациялы харыылаарын совхоз директору Э. С. Идам-Сюрюңга даасхан. Бо ажылда негелдеге чедир кылза чогуур чүүлдер ам-даа хей.

Совхозта чоннуң культурлуг дыштанылгазын организастаарынче угланган элээн ажылдар кылдынып турар. Культураа бажыңынга янзы-бүрү кежээлер, концерт, шин, ужуражылгалар барын үзүктелбес. Бо бүгүнү Долума Хунапаевна парткомга дуглаар, хей-ниити организациларның хаара тудуп, боду идепкейлиг киржип-даа чоруур.

Библиотеканың ажылында чамдык таварымча чок чүүлдерниң ол чугаалаар болду. Библиотека хей ном фондулуг, номчукчулар саны көвүдээн. А уруглар библиотеказы-биле кады турарлы таварымча чок. Оларның иштинде, номчукчуларга таварымчалыг эвес. Уруглар библиотеказын ажыглап, орта тускай бажыңны септеп бээр дээш аазаашкын бүтпейн турул берген. Библиотеканың шалалары чамдык черлерде ирип, ойлуп каллыпаан.

Оргумак школа бар черге ийи аңгы библиотека турарны черле чугула. Моңу дарый шиитпирлээри күзенчиг.

«Хей-ниитиниң, бодуңуң хөөварышкан ажылы дээш, ол дыжын-даа харамнанмас кижи» деп, эрги-барлыкчылар оок дугайын чугаалаан турарлар. Херээжен кижиниң бодуңуң бажыңында ажылы база хей үе-шакты негээр болгай. Долума Хунапаевна алды уругунуң неэзи. Оларның ийиги совхозта ажылдап турар, биригүүзү медицина училищезин дооскан база бирээзи Краснояркиниң кодээ ажыл-агый техникумунда өөренип турар, ийиги—школачылар.

Долума Хунапаевна Ленинчи юбилей болгаш «Куш-ажылдың хоочуну» медальдарның эдилекчизи, түңдүлел бижиктер, ортектиг белектер-биле хей удаа шаңналтаан. Бо дээрге оок партизга, чонуңга төлептиг бараан болуп чоруурунуң бадыткалы-дыр.

Хоюг-оол МОНГУШ.
Барыын-Хемчик район.

ТРАКТОРЛАР БЕЛЕН

Часкы хөвү ажылдары удаас эгелээр. Бо түңнерге чедир машина-техника септелгезин «Сут-Хөл» совхоз шалыпкын чорудуп келген. Амгы үеде ачы-дузаа чедирер бүвинии 20 улуг-биче тракторлары ам эки шынарлыг септеттинген. Оларны часкы хөвүже хары үгда үнүптеринге белеп кылдыр МТМ иштинде чыскаапкан.

Часкы хөвү ажылынга машина-техниканы кыска хуусаада шынарлыг септээринге В. Балдыш-оол, каңкачы С. Бичеоол, инструментальщик Ш. Айыжы, дарганнар О. Тас-оол, Э. Маадыр-оол олар эң идепкейлиг киришкеннер.

Часка белеткел, машина-техниканың септелгезинниң үезинде механизаторлар болгаш МТМ-ниң өске-даа ажылчыннарының аразынга социалистиг чарыш калбарган турган. Чоок-та чаа чарыштың тимлекчилерин илереткеш, совхозтуң профкому олардың ажылдап турар черинге барып, шаңналдарны байырлыг байдалга тывысскан. Механизаторлар септеттинген чүүлдерни мегедылап хынап, үүрмек септелгенни хей-аътыг ам-даа кылып турарлар.

Арагачы ДОНГАК.
Сут-Хөл район.

«КҮШ-АЖЫЛДЫҢ ХООЧУНУ» МЕДАЛЬ-БИЛЕ ШАҢНААР ДУГАЙЫНДА

Тыва АССР-ниң Дээди Совединиң Президиумунуң Чарлыы

Улус ажыл-агыйынга эй чылдарда ак сеткилдиг күш-ажылын үнелеп көргенинден домдаа кылдыр ССРЭ-ниң Дээди Совединиң Президиумунуң «Күш-ажылдың хоочуну» медаль-биле шаңнаары болза:

ЧӨӨН-ХЕМЧИК РАЙОНДАН

Дамба-Даржа Лима Игоревна — Хайыракан суурда медпункт эргелекчизи.

Донган Дукур Кенденовна — Чадаананың № 3 ортумак школазының башкызы.

Волкова Нина Ивановна — районнуң төп эмнелгезиниң фельдшери.

Волкова Надежда Сафоновна — Чадаананың хөмүр-даш разрезиниң кадр талазы-биле инспектору.

Иргит Кызыл Маңнай-оолович — Бажың-Алаак ортумак школазының башкызы.

Ермолаева Мария Александровна— районнуң төп эмнелгезиниң ажылчыны.

Куулар Хопур-оол Самоович — «Хөндергей» совхозтуң малчыны.

Ооржак Идам Чинзээевич — Бажың-Алаак ортумак школазының башкызы.

Ооржак Севилбел Лопсановна — «Тыва» совхозтуң ажылчыны.

Сат Чамзырын Айдын-оолович — «Хөндергей» совхозтуң малчыны.

Эремчин Шинимаа Чоодуевна — Бажың-Алаак ортумак школазының башкызы.

КАА-ХЕМ РАЙОНДАН

Борисова Клавдия Венедиктовна — «Енисей» совхозтуң ажылчыны.

Буянды Анчимаа Ивановна— «Бурен» совхозтуң ажылчыны.

Валов Иван Тихонович —Сарыг-Сеп лесничествозунуң лесничии.

Двоеглазов Владимир Михайлович — «Ленинчи оруктуң совхозтуң механизатору.

Дмитриева Галина Алексеевна— Курстраз инспекциязының агентизи.

Идам Сурун Сантыевич — Дерзиг-Аксының дузалал школазының башкызы.

Изосимов Петр Федорович— «Ленинчи оруктуң совхозтуң механизатору.

Кичигина Агафья Михайловна — «Бурен» совхозтуң садчызы.

Колеватор Евгений Константинович — районнуң агроүлетпүр чаттыжышкынының кол чер түзээкчизи.

Колеватова Тамара Филипповна — улус депутаттарының район Совединиң күүскомунуң социал хандырылга киидизиниң кол бүгүдээри.

Костученко Василий Яковлевич — ыяш ажыл-агыйының ажылчыны.

Күжүгет Энин Түлүшеевна — Дерзиг-Аксының дузалал школазының кижизидикчи башкызы.

Лыткин Юрий Иванович — районнуң агроүлетпүр чаттыжышкынының ажылга айыыл чок чорук талазы-биле улуг инженери.

Лямзина Нэлли Алексеевна— «Бурен» совхозтуң нормировщиги.

Морозова Любовь Дмитриевна — районнуң агроүлетпүр чаттыжышкынының план киидизиниң начальныгы.

Москаленко Павел Петрович — «Енисей» совхозтуң ажылчыны.

Никитина Людмила Романовна — районнуң агроүлетпүр чаттыжышкынының улуг агроному.

Ощепкова Прасковья Устиновна — «Бурен» совхозтуң садчызы.

Пашинин Василий Степанович — Зубовкада лесничествонуң лесничийи.

Перова Нина Ивановна — «Енисей» совхозтуң бухгалтери.

Поезжаева Валентина Ильинична — «Бурен» совхозтуң бухгалтери.

Самдат-оол Ларжай Викторович — Дерзиг-Аксының дузалал школазының башкызы.

Сиземаа Мария Анкаевна— «Бурен» совхозтуң бызаа ажаакчызы.

Сковорин Иван Петрович — «Енисей» совхозтуң ажылчыны.

Смелый Александр Николаевич — «Бурен» совхозтуң чолаачызы.

Смелая Надежда Егоровна— «Бурен» совхозтуң ажылчыны.

Созур Садыва Кымзатовна — «Енисей» совхозтуң бызаа ажаакчызы.

Соловьев Василий Семенович — «Енисей» совхозтуң чолаачызы.

Тончай-оол Чыдыг-оол Назарович — «Енисей» совхозтуң малчыны.

Феронова Светлана Анатольевна— районнуң төп библиотеказының методика-библиография киидизиниң эргелекчизи.

Филатова Надежда Ивановна — сүттарылга системаларының эргелелиниң ясли-садының эргелекчизи.

Чунарев Василий Венедиктович — «Ленинчи оруктуң совхозтуң ферма өстүрүкчүзү.

Шагако Зинаида Ефремовна — районнуң төп библиотеказының литература четчелээр болгаш эмгелээр киидизиниң редактору.

Шагдыр Мызаал Кыргысович —Дерзиг-Аксының дузалал школазының башкызы.

Юркова Елена Тимофеевна — «Бүрен» совхозтуң үруглар садының ажылчыны.

КЫЗЫЛ РАЙОНДАН

Галкина Алевтина Васильевна — чүрттелга-коммунал ажыл-агый бүдүрүлге эргелиниң ажылчыны.

Мананникова Надежда Ивановна — СЭКП райкомунуң техажылчыны.

Медведев Александр Иванович — Березовскиниң геология каттыжышкынының улуг диспетчери.

Овалова Евдокия Пюреновна — чүрттелга-коммунал ажыл-агый бүдүрүлге эргелиниң ажылчыны.

Ондар Өлзей-оол Бичө-оолович — «Тинилелге» совхозтуң малчыны.

Очур Ондар Серенович — «Тинилелге» совхозтуң трактористи.

Плехова Нина Павловна — номнуң амыдырал хандырылгазының бүдүрүлге эргелиниң ажылчыны.

Сагды Виктор Хикпенович — «Кара-Хаак» совхозтуң ажылчыны.

Симонова Алевтина Ивановна — Березовскиниң геология каттыжышкынының ажылчыны.

Челбогашева Татьяна Феофановна — чүрттелга-коммунал ажыл-агый бүдүрүлге эргелиниң ажылчыны.

Шенников Алексей Михайлович — Березовскиниң геология каттыжышкынының бызаачызы.

СҮТ-ХӨЛ РАЙОНДАН

Монгуш Михаил Чадамбаевич — районнуң автомагазин эргелекчизи.

Ондар Салбак-Кара Кенденовна — төпчүткен библиотека системазының техажылчыны.

Ооржак Байыр-оол Куртайевич — Карл Маркс аттыг совхозтуң малчыны.

Сат Бүрүткел Дажы-Сереновна — Баян-Тала ортумак школазының техажылчыны.

Ховалыг Базыр-оол Чульдүмович — райпонуң чүдүрүкчүзү.

Ховалыг Долгай-оол Ончатлаевич — райпо ажылчыны.

Ховалыг Сенимит Бурушаевна — Карл Маркс аттыг совхозтуң ажылчыны.

ТАҢДЫ РАЙОНДАН

Глазырина Таисья Фоминична — республиканың аңпе аарыгларынга удур «Балгазын» санаторийниң санитарказы.

Домарева Мария Филипповна — төпчүткен библиотека системазының директору.

Ощепкова Валентина Васильевна — төпчүткен библиотека системазының директорунуң орлаңчызы.

Рожкова Галина Максимовна — төпчүткен библиотека системазының литература четчелээр болгаш эмгелээр киидизиниң эргелекчизи.

Столбовская Нина Федоровна — районнуң Культура бажыңының методизи.

Харламова Татьяна Тихоновна — республиканың аңпе аарыгларынга удур «Балгазын» санаторийниң повары.

Чүб Мария Ерофеевна — республиканың аңпе аарыгларынга удур «Балгазын» санаторийниң эмчи сестразы.

ТЕС-ХЕМ РАЙОНДАН

Монгуш Зоя Ивановна — улус депутаттарының район Совединиң күүскомунуң сан киидизиниң техажылчыны.

Септелге-техниктыг бүдүрүлгеден [«Самагалдай» химмизация отряды-биле]

Баа-Хөө Бичө-оол Балчирович — слесарь.

Домүр-оол Ирина Мамзайевна — ажылчын.

Домгур Чурум Дожулович — инженер.

Советниң Президиумунуң Даргазы Ч.-Д. ОНДАР.
Совединиң Президиумунуң Секретары В. КАЖИН-ООЛ.

Кызыл хоорай.
1988 чылдың март 9.

БҮГҮ ХЕВИРЛЕРНИ АЖЫГЛААР

Лекция пропагандазы

СЭКП Төп Комитединиң Чиңгине секретары М. С. Горбачев ТК-ниң февраль (1988 ч.) Пленумунга чүве чугаалаваш, эде тургустунуушкуннуң идеологтуг хандырылгазының программазын тодаратқан. Чаартылганың идеологизазы амгы үеде кижи факторунуң идепкейин кедүрериңге эргежок чугула чүүл дээрзин онзалап айытқан.

Ажылчы чонның күш-ажылчы идепкейин кедүрериңге идеологтуг хандырылганың бүгү-ле хевирлерин ажыглаарынче партия организацияларын Төп Комитет кыйгырып турар. Оон база бир хевири лекция пропагандазы болуп. Маңаа хамаарыштыр Тес-Хем районда партия организацияларының кончаар ажылдап турарын, чүнү чедир кылбайн турарын танывыс көрээл.

СЭКП обкомунуң пропаганда болгаш агитацияга кылдызының бөлүк ажылдакчылары ол районга чораап, районда идеологияга ажылын кончаар турусканың, ол ажылга дөрт хамаарылгалыг албан черлериниң организацияларының ажылы-биле таныжып, практиктиг дузаны чедирип, сүмелерни берген.

Лекция пропагандазы районда тоомай эвес чорун турар дээрзин «Билиг» нинтилелиниң район организациязының хамыысалгалыг секретары турган Серемаа Шойдун-биле бистиң беседавыстан эскерип болур. (Ам ында чаа хамыысалгалыг секретарь ажылдап турар).

— Районда «Билиг» нинтилелиниң 17 эге организациязы бар. Ында 178 лектор бактаап турар. Эрткен чылын муң ажыг янзы-бүрү лекциялар номчуттунган...

— Ол санналарны элээн тодарадып көрүңерем?

— Бистиң ажылывыс организастыг кезектен эгелээр. СЭКП райкомунуң удурултазы-биле планны тургузуп, лекторларны бадылаткаш, оон боттуг ажыл-херектерже кирер. Ол үеде база бир чүгүле ажыл—совхозтар-биле керээ чарары. Районнуң совхозтары бо талазы-биле идепкейлиг. Чылдың-на 450 рубльди нинтилелдиң агар санынче шилчидип турар. Ылаңгыя «Кызыгаар» совхозтуң парткомун демдеглексеп турар мен. Оон ангыда район эмнелгезин, район судун, Самагалдай школазын база адап болур. Ылаңгыя эмчилер-биле демнежип, наркоманиянның, араганың хоразының дугайында кинолекторийлерни эрттирдивис. Оны улуг, бичө чон авжок сонуургаан. Лекция пропагандазының ол хевири ажыктыг болгаш дээштиг дээрзинге бүзүрээр мен.

— Үениң негелдезинге чедир ажылдавайн турар эге организациялар бар бе?

— Бир эвес лекцияларның шынарын алыр болза, бистиң номчуп турар лекцияларывыс дыңнакчыларның күзелин амдаа долузу-биле хандырып шыдавайн турар. Ынчалза-даа бистиң лекторларывысты багай деп база санавас мен, чүге дээрге олар арга-дүржүлгелиг, эртем-билиглиг кижилер. Оларны шиңээп тургаш бадылап каан болгай. Бир эвес ангы-мөгү эге организацияларны алыр болза «Чодураа», Чүргүй-оол Хомушку аттыг совхозта, Шуурмакта, «О-Шынаада», РАУК-те лекция пропагандазы кошкак чоруп турар.

Серемаа Сергеевна-биле чугааны моөң-биле доозкаш, ажыл-агыйларда парткомнарның бо талазы-биле кончаар ажылдап турарын көрүптээл. Нинтизи-биле районда байдал чүгээр-даа болза, бо ажылда партийжи үдуртулга шоолуг эвес.

«О-Шынаа» совхозтуң партком секретары Кара-оол Маадырович Бичө-оолдан бо айтырыгны сонуургаарымга, ол мынчаар харыылаан:

— Совхозтуң девискээринде «Билиг» нинтилелиниң үш эге организациязы бар. Ажыл-агыйның бодунда организациявыс Артына Сарыг-оол удуртуп турар. Оон ангыда школада, кедээ Совет чанында база эге организациялар бар. Лекторларның составын чаартқан, планны нинтилел тургузуп турар.

— Парткомнуң бодунуң планы чок бе?

— Чок.

— «Билиг» нинтилелиниң ажылын кончаар углап-башкарып турар силер?

— Удээвас оон ажылын партбистиң лекторларывысты комга дыңнаар деп турар бис.

— Кадрларыңар кандыгыл?

— 9 лекторну бадылаан бис. Олар колдуунда кедээ ажыл-агый специалистери. Черле ынчаш лекторлар-даа пропагандистер-даа күш-ажылчы коллективтерге чораш, чүгле ажыл-агый айтырыгларын эвес, партиянның салып турар сорулгаларын чонга чугаалап берип чоруур деп дугурушкан бис.

«Билиг» нинтилелиниң совхозта эге организациязының даргазы Артына Сарыг-оол эрткен январь айда 14 лекция номчуттунганын дыңнатты. Ынчалза-даа нинтилелдиң планграфигин ам-даа тургуспаанындан нинти байдал орта бижинмес болду. Чүге дээрге оон өске хөй-нинти даалгалары база «бажын ажыр» болганындан бо ажылга четтиктейн туреры илдең.

О-Шынаа ортумак школазында нинтилелде 12 лектор бар. Ону башкы Эмей-оол Ооржак удуртуп турар. Башкылар өредилге-кижизидилге ажылындан ангыда, совхоз амыдыралынга, ылаңгыя идеологтуг кижизидилге ажылынга идепкейлиг киржип турар. Кедээ Совет чанында эге организацияже ажылдап турар. Ынчалза-даа бо бүгү организацияларның ажылын каттыштырарынга бир-ле чүүл четпейн турар. Ол болза партийжи удуртулга.

Элээн чогаадыкчы ажылдап турар организациялар база бар. Чижээ, Үшынаа школазының базазында турар партбюро лекция пропагандазын түскай план әзүгаар чорудуп турар. Партбюро секретары Александр Күнзек «Билиг» нинтилелиниң даргазы Долаана Сады-биле демнежип, агитквартира бүрүзүнде лекторну быжыглаан. Лектор бүрүзү ийи аңгы темалыг. Оон аңгыда чонның лекцияга, беседага негелдезини эвереп көөр сорулга-биле анкета тарадып, кандыг темага лекция хереглин баш удур билип ап турар. Эге организацияларның план-графигин чурумчутпаанындан совхозтуң девискээринде ол система чок чорун турар. Партком ол бүгүнү контрольга ап, чогуур деткиммени бээр ужурлуг. Районнуң өске-даа совхозтарында байдал оон дээредевес. Ынчап кээрде темалыг лекцияның план-графигин февраль ай төнчүзүнге чедир тургуспаан. «Билиг» нинтилелиниң эге организацияларынга кажан доктаамал ажылдаарыл?

Нинтилелдиң район организациязының арга-дүржүлгазы өзүп орар. Районда 94 аудитория бар, шупту үзүү паспортизациязы эрткен. Ажыл-агыйлар-биле керээ чарар планның эрткен чылын 2650 рубльге күүсеткен. 1986 чылга дең эвээрге, ол 200 рубль хөй болуп турар. Дүржүлгалыг лектор кадрлар-биле хандыртынган. Оларның номчаан лекцияларының нинти саны эрткен чылын кажаңгызындан хөй болган. Партия райкомунуң библиотеказында лекцияга белетеңнеринге эргежок чугула материалдар бар. Районда үш факультеттиг (эрге-боойлу, ада-не, кадыкшылга) университеттиң Саяңгалдай ортумак школазының базазында организастаан. Ынчалза-даа район организациязының чергеде эге организациялар-биле харылзаазы кошкак, оларның ажылының арга-хевирлерин, номчаан лекцияларның шынарын ынаавайн турар. Бир четпес чүве чүл дээрге, совхозтарда «Билиг» нинтилелиниң эге организацияларында боттарының кыяған лекциялары барын чок болуп, белең лекциялар маңап олурары шын эвес.

«Партия организацияларының бүгү идейлиг ажыл-чорудулгазы ажылчы чонның, күш-ажылчы коллективтериниң бүгү-күүнүң эде тургустунуушкуннуң кол сорулгазы — үндезин экономиктиг чаартылганы боттандырарынга, бүгү нинтилел амыдыралын демократчыдырынга, өзүп орар сайгалды, ажыл-ниинчи массаларны өөредиринге болгаш кижизидиринге сундүлүг ажык эш-оор аравыста ам-даа бар. Ындыг-ларга хамаарыштыр бодалдар хөй. Оон бирээзи бо. Урут-дарывыста ада-неңиң талазындан кошкак негелде алыызында барып, ог-бүленни күзенчит эвес түүлдерге чедирип болур.

Бодум хүүмда ам оң ажыт чыл арага шүүт ишлейн, тазалы тыртпайн чүртээл, ажылдап чор мен. Оолдарывыннуң келир үезин арага-дары биибес болзун деп күзел чоруур мен. Оон-биле кады талон бээрде, кижиниң амыдыралының талаларын база өөренип көөрү чугула. Арагалаар чорук-биле демнеселди доктаамал чорудуп тургаш, ол талазы-биле багай эвес түүлдерин чедип алыр ужуруут бис.

Лазо МОНГУШ,
«Совет Тыва» совхозтуң чолаачызы.
Каа-Хем район.

Агитквартираларда

ДҮРЖҮЛГА ЧЫГДЫНГАН

«Бо кежээ 7 шакта Культура бажыңынга дыштанылга кежээни болур. Ону «Аялга» агитквартира эрттирер...» Ындыг сестелиг чарлады Даспы-Аксы суурнуң чүрттакчылары ында чарладар азар черден эртежик-ле номчуп, билип алганнар.

Оон эгелээриниң ырак мурнунда-ла Культура бажыңынга бүгү чүве белең турган. Орус, тыва аялгалар акаа чаңсыланган. Уран номчулга кылырынга, янзы-бүрү аттракцион оюннар эрттирериңге, шыдыраавал, шашкилээриңге, аскангырлап чаржырынга, өскеда чүүлдерге хамык чүве белең. Суурнуң улуг-даа, аныяк-даа кижилери ук кежээге хөй-биле чыыларан. Агитквартираның активчилери оларны хүндүткелдиг күлээп ап, оюнтоглаже, боттарының белеткээни изиг, соок чемнер делгелгээни көөрүнче, ону садып ап чемненириңче чалаан. Оюн-тоглааның маргылдааның киржикчилериңге белектерни база тыпсып турдулар.

Бир чай арагында чыыланнарны сандайларже чалап олурту. «Уругнуң өг-бүлеге кижизидилгези» деп темага беседаны «Аялга» агитквартираның даргазы Розалия Серенова Доңгак кылды. Даваазында ол агитквартираның бичии чүрттакчыларының конкурси чаптанчыл, чараш болду. Оюн-тоглаа база-ла улам-чылады.

Агитквартираның чүрттакчыларының эрттирген ол кежээни организастыг эрткен.

Кара-Хөл кедээ Советтиң чанында хөрээженнер чөвүлелиниң чон оргузунда чорудуп турары хөй талалыг ажылының планынга дүүштүр оны организастаан. Ук чөвүлел тос кижи составтыг. Ону башкы Бичии-Уруг Өткээнекона Сава удуртуп, бо ажылга үш удаа соңгуткан ажылдап турар. Кедээ Советтиң күүсномунга, «Кара-Хөл» совхозтуң партномунга бадыладып алгаш, чыл планынга дүүштүр ол чөвүлелдиң кылып келген ажылы хөй талалыг. Хөрээженнерни, ылаңгыя аныяктарны совхоз бүдүрүлгезинге хаара тудары, малчыннарның амыдыралының культуразының деңнелин улам бедидери, оларга шеф дузазын көргүзери, бичии уругларны өг-бүлеге кижизидери, корум-чурумну быжыглаары чөвүлелдиң ажылының бир кол угланышкыннары. Сезон айны-биле ажылдарже чонну агитквартиралар организастап, чер-чергe ажылчын постуларны тургускаш, ону хынап, түүнеп көөрүн чурумчутканнар. Чүгле эрткен чайын безин агитквартиралар совхозка 142 тонна сигенин белеткеп берген. «Хаяа», «Күзел», «Аржаан», «Анай-Хаак» агитквартиралар-ның чүрттакчылары эң эки ажылдаан. Хөрээженнер чөвүлели кышкы үеде бодунуң ажылын малчыннарга дуза чедирериңче онзагай утландырган. «Күзел», «Алаш» агитквартиралардың чүрттакчылары малчыннар И. Дамчай, Ч. Хертек оларның кыштагларынга барып, кажаалар кырында улуг харны аштап, нодан девискээрнин арыглап, өске-даа ажылдарны кылган. Хой оолдавашкынының үезинде 29 кижи агитквартиралардан малчыннарже үнүп, сакманчылай берген.

Кышкы үеде малчыннарже комплекстиг үнүүшкүннерни чөвүлел график әзүгаар организастап турар. Аалдарга баргаш эмчи шинчилгезин кылып, кыядыгнан чагыгларны чедирип берип, чаа чагыгларны түлээп ап, барааннар садарын организастап чорутқан. Беселарны кижизидилге темазынга эрттирген.

Хөрээженнер чөвүлелге малчын бригаделарга үш агитквартираны тургускан. «Культурлуг өг-буле болгаш эки кижизидилге дээш» социалистиг чарышты оларның арасынга организастаан.

Кара-Хөлдүң хөрээженнери Тайбың фондузунче салыышкынын киирип, шефтээшкиннерге ажылдап алган акшазындан эрткен чылын 110 рубльди, бо чылдың эгезинден бээр 64 рубльди шилчиткен. «Эң эки организастыг болгаш масса-политиктиг ажылы дээш» социалистиг чарышты агитквартиралар арасында организастаан. Эде тургустуунуушкүнүң негелделериңге дүүштүр чөвүлелдиң чорудуп турар ажылында өскелериниң үлегерлеп ап болуру ага-дүржүлгә бар-дыр.

Багай-оол БАРБА.
Бай-Тайга район.

«ХАДЫҢНЫҢ» ҮНҮҮШКҮННЕРИ

«Шекпээр» совхозтуң төвүүде 15 агитквартира бар. Оларның ажылында бир чугуле черни малчын кодаларже шеф дузазы эзээн.

Чижээ, «Хадың» агитквартираның чүрттакчылары бо ажылга идепкейлиглерин бээрээн. Чайгы, күскү үелерде совхозка 30 тонна сигенни боттарының күжү-биле белеткежип, 40 тонна картофельди ажаваннар. Малды мең-ди кыш ажыррарынга шефчилерниң дузазы кескү. Агитквартираның чүрттакчылары боттарының шефче алганы малчын Мизеня Сарыгларның кодазынга удаа-дараа барып турар. Оон кыштаанда бажыңны, кежелены чылыглааннар. Ол ышкаш кодаңда хойларның даваннары тестээзин дээш 200 хойнуң даваннарынга кедирер ушгарны даарап бергеннер. Өске-даа ажылдар кылдыгнан.

Аваа Э. Сат. К. Ондар, Л. Ооржак, О. Аянмаа, агитквартира удуртукчузу, хоочун башкы А. Монгуш олар идепкейлиин көргүскеннер.

Бо агитквартираның чүрттакчылары хөй-нинтинниң ажылынга идепкейлиглер. Боттарының солун концертин чоокта чаа чонга бараалгаткан. Ону массалыг болдуруп, 6—7 харлыг бичиилерден эгелээш, 60-70 харлыг хоочуннарга чедир көңгүскеткен.

Дондуп ООРЖАК.
Барыын-Хемчик район.

СЦЕНАДА—МАЛЧЫННАР

Чоокта чаа Торгалыгның Культура бажыңынга Чозада хойжу бригададанның малчыннары суурнуң чүрттакчы чонунга соңун концертин бараалгаткан. Олар концерттиң номерлерин «Колдозчу мең» деп хөйнуң ыры-биле эгелээннер. Ийи-чаңгыстың күүселделери улай-улай болуп, сцена бичии-даа куруглавайн турган. Бригадир Борис Куулар чаңгыс чер чүрттүү. Тываның улустуң чогаалчызы С. А. Сарыг-оолдуң «Чоза темим» деп сөзүнге ырлыы хоюг чымчак ырлап күүседирге, көрүкчүлер магадап, адыш часкаан.

Ол ышкаш районнуң бот-тывыгыр артистериниң хоочуну, ам Чозаның хойжузу Монгуш Санаа «Тандалай» болгаш «Чеди-Тейим» деп ырларны, Екатерина биле Виктор Биттээкейлер «Кадарының таалал ырын», аныяк малчын Куулар Дажы чогаалчы В. Монгуштуң «Кыштаглавашкыны» деп шоодугуг шүлүүн авнып, чараш күүсеткенин чыыларанар эки сегил алырын күзээш чорупкан.

Валентина Элбек чээрби ажыг чыл иштинде уйгу-чыдын чок ажылдаваш, амы-тын кес-пейн, Чижээ, Үшынаа школазының базазында турар партбюро лекция пропагандазын түскай план әзүгаар чорудуп турар. Партбюро секретары Александр Күнзек «Билиг» нинтилелиниң даргазы Долаана Сады-биле демнежип, агитквартира бүрүзүнде лекторну быжыглаан. Лектор бүрүзү ийи аңгы темалыг. Оон аңгыда чонның лекцияга, беседага негелдезини өөренип көөр сорулга-биле анкета тарадып, кандыг темага лекция хереглин баш удур билип ап турар. Эге организацияларның план-графигин чурумчутпаанындан совхозтуң девискээринде ол система чок чорун турар. Партком ол бүгүнү контрольга ап, чогуур деткиммени бээр ужурлуг. Районнуң өске-даа совхозтарында байдал оон дээредевес. Ынчап кээрде темалыг лекцияның план-графигин февраль ай төнчүзүнге чедир тургуспаан. «Билиг» нинтилелиниң эге организацияларынга кажан доктаамал ажылдаарыл?

Нинтилелдиң район организациязының арга-дүржүлгазы өзүп орар. Районда 94 аудитория бар, шупту үзүү паспортизациязы эрткен. Ажыл-агыйлар-биле керээ чарар планның эрткен чылын 2650 рубльге күүсеткен. 1986 чылга дең эвээрге, ол 200 рубль хөй болуп турар. Дүржүлгалыг лектор кадрлар-биле хандыртынган. Оларның номчаан лекцияларының нинти саны эрткен чылын кажаңгызындан хөй болган. Партия райкомунуң библиотеказында лекцияга белетеңнеринге эргежок чугула материалдар бар. Районда үш факультеттиг (эрге-боойлу, ада-не, кадыкшылга) университеттиң Саяңгалдай ортумак школазының базазында организастаан. Ынчалза-даа район организациязының чергеде эге организациялар-биле харылзаазы кошкак, оларның ажылының арга-хевирлерин, номчаан лекцияларның шынарын ынаавайн турар. Бир четпес чүве чүл дээрге, совхозтарда «Билиг» нинтилелиниң эге организацияларында боттарының кыяған лекциялары барын чок болуп, белең лекциялар маңап олурары шын эвес.

«Партия организацияларының бүгү идейлиг ажыл-чорудулгазы ажылчы чонның, күш-ажылчы коллективтериниң бүгү-күүнүң эде тургустунуушкуннуң кол сорулгазы — үндезин экономиктиг чаартылганы боттандырарынга, бүгү нинтилел амыдыралын демократчыдырынга, өзүп орар сайгалды, ажыл-ниинчи массаларны өөредиринге болгаш кижизидиринге сундүлүг ажык эш-оор аравыста ам-даа бар. Ындыг-ларга хамаарыштыр бодалдар хөй. Оон бирээзи бо. Урут-дарывыста ада-неңиң талазындан кошкак негелде алыызында барып, өг-бүленни күзенчит эвес түүлдерге чедирип болур.

Бодум хүүмда ам оң ажыт чыл арага шүүт ишлейн, тазалы тыртпайн чүртээл, ажылдап чор мен. Оолдарывыннуң келир үезин арага-дары биибес болзун деп күзел чоруур мен. Оон-биле кады талон бээрде, кижиниң амыдыралының талаларын база өөренип көөрү чугула. Арагалаар чорук-биле демнеселди доктаамал чорудуп тургаш, ол талазы-биле багай эвес түүлдерин чедип алыр ужуруут бис.

Лазо МОНГУШ,
«Совет Тыва» совхозтуң чолаачызы.
Каа-Хем район.

Арага ишлес чорук — амыдыралдың негелдези

ДОКТААМАЛ ЧОРУДУП ТУРГАШ

Арагалаар чорук-биле демнеселди күштелдиргенинниң багай эвес түүлдерлиг болуп турарын чүрттап турар черлерривистиң чижээзинден көрүп болуур бис. Эзнитир суксунар-ны садарын талон системазы-биле чорудуп турары ангы идиглиг болуп турар. Арагаңы садарының саны улам кызырылар апаар дээрзинге идегээр мен. Ук шинчаар негел келген. Ол дугайын чугаалаар тура, дараазында бодалга бол ангы бээр мен. Арага хөөрүнге сундүлүг ажык эш-оор аравыста ам-даа бар. Ындыг-ларга хамаарыштыр бодалдар хөй. Оон бирээзи бо. Урут-дарывыңга ада-неңиң талазындан кошкак негелде алыызында барып, өг-бүленни күзенчит эвес түүлдерге чедирип болур.

Бодум хүүмда ам оң ажыт чыл арага шүүт ишлейн, тазалы тыртпайн чүртээл, ажылдап чор мен. Оолдарывыннуң келир үезин арага-дары биибес болзун деп күзел чоруур мен. Оон-биле кады талон бээрде, кижиниң амыдыралының талаларын база өөренип көөрү чугула. Арагалаар чорук-биле демнеселди доктаамал чорудуп тургаш, ол талазы-биле багай эвес түүлдерин чедип алыр ужуруут бис.

Лазо МОНГУШ,
«Совет Тыва» совхозтуң чолаачызы.
Каа-Хем район.

ТӨЛЕПТИГ ЭМЧИ

Бажың чырыын өжүрбээн. Хенертен аараан хөрээжен кижиниң үё-чөвүүру үлам чедерел турар. Өг-бүленниң өске эзлери бут кырынга туруп, уйгу-чыдын чок дуурай бергем. Мындыг девидеңчиг үеде канчаарыл? Чүгле эмчи хереглиг! Дүрген дуза чедирер-биле эмнелгеже телефонналаннар. Дежурный, та удуп чыткан чүве, ырай боорда харыылаан. Удаваанда эмчи машиназы күш-ажылдың хоочуну, пенсионер хөрээжен кижиниң бажыкынче карагнадып орган. Ында эмчи Валентина Элбек чораан. Аарыг кижи барык медерелиннишкынып, бергедеп чыдырда, чалаткан эмчи келген.

Эмчи кел-сел-ле шинчип, дораан хемчээн алган. Сыкыртказ, таарыжыр эмнерни берген. Валентина Элбек аарыг кижиниң хирезин көрүп, сагыш човаап, ийи шак иштинде оон чанында ажаап, хайгаарап олурган. Оон миннип, чүгээртеп кээрге, кандыг эмнерни кажан, чүү хирени ижерин айтып бергеш, аарыг кижиге дүрген эки сегил алырын күзээш чорупкан.

Валентина Элбек чээрби ажыг чыл иштинде уйгу-чыдын чок ажылдаваш, амы-тын кес кырында апаар ындыг төвүрылгаларны чеже-даа көргеш, оларны эки, менди-чаагай эртирип келген. Ындыг таварылгаларда бергедеп аараш, сөгээн кижилерден четтирбиим деп сөстү оң чеже катап дыңнаваан дээр. Бүзүнүт эмчи Валентина Элбек ол сеткил ээнышкынның болгаш өөрүшкүнүң чылыг-чымчак сөзүн моон сонгаар-даа хөй катап дыңнаар дээрзинге бүзүрээр мен. Ол ындыг сөстү дыңнаарынга черле төлептиг эмчи.

Евдокия ОЧУР.
Күш-ажылдың хоочуну.
Өвүр район.

НАЙЫРАЛ, КАДЫ АЖЫЛДАЖЫЛГА

ДЕЛЕГЕЙ МЕДЭЭЛЕРИ

СЭКП ТК-ның Чиңгине секретары М. С. Горбачевтуң Югославияның Социалистиг Федеративтиг Республиказынга албанның наңыралчы авангорууңга болгаш ЮСФР-ниң Скупщиназынга оон чугаазынга база ийи чүрттүң удуртукчуларының арасында боол турган чугаалажыышкынарынга хамаарыштыр делегей парлалгазы хөй чүүлдерни бижип турар. Наңыралчы байдалга эртип турган чугаалажыышкынарның үезинде Совет Эвилелиниң Коммунистер Эвилелиниң аразында калбан хемчээлдиг кады ажылдажылга база катап бадыткатынган, тайбыңны быжыглаарынче угланган чаа саналдар кылдынган деп делегейниң массалыг информация чепсектери дыңнадып турар.

БЕЛГРАД. СЭКП ТК-ның Чиңгине секретары М. С. Горбачевтуң албанның наңыралчы авангорууның база үе чүрттүң удуртукчулары-биле чугаалажыышкынарының дугайын Югославияның солуннары делгерең-биле бижип турар. Төп солуннар «Социализмниң чүжү — тус-тус социалистиг чүрттарның дүржүлгазының хөй янзылыында болгаш байланшылдыында» деп улуг эгенин адаанга чырыткан.

Югославияның Скупщиназынга М. С. Горбачевтуң чугаалаан чугаазында амгы үеде делегейниң эң чугула айтырыгларынга хамаарышкан үүлдерге долу анализ берилгеп. Чер Ортузу далайның чоогунда турар күрүнелерниң удуртукчуларының брионга болган ужуражыышкынын совет удуртукчу бедии-биле үнелээн деп, «Бобба» солун бижээн.

ПРАГА. Чехословакияның «Руде право» солуну М. С. Горбачевтуң Югославияга аянчоруунуң дугайын тодарганы-биле чырыдып тургаш, совет удуртукчунуң Чер Ортузу далайның чоок-кавызынга айыыл чок чорукту хандырар, дүшкүүрлүг байдалды чавырылдырар талазы-биле киирген саналдары бүгү-делегей ужурдузалыг боол турар деп бижээн. Совет Эвилели болгаш социалистиг өске-даа чүрттер «соок дайынның» экономиктиг, политиктиг болгаш өске-даа харылзааларда артып калган дазылдарын тура тыртып октаар дээш туржул турар деп, солун демдеглээн.

АФИНЫ. Чер Ортузу далай талазы-биле совет чаа саналдар ол девискээрде байдалды чогумчударынга улуг идиглиг бээр дээрзинге чигзинниг турбас деп, Грецияның «Ризоспастис» солуну бижээн. Ол девискээрге айыыл чок чорукту быжыглаарынче совет удуртукчуларын кыйгырган деп, солун улаштыр бижээн.

(СЭТА).

Бо чурукту 1902 чылда Австралияның Барыын зрининге тыртыырган. Ында «Британ оваадайга чагыртпаанын» дээш англичаннарның тудуп хоругдаашкинчилеп алганы Австралияның үндезин чүрттакчыларын көргүскен. «Корум-чурум камгалакчыларының» бирээзин хоругдаттырганнарның артында кыжыырып каттырымзап турар.

Фактыларның хереченилеп туурары-биле алырга, «бешки диптиң» әзулуг эзлериниң амыдыралында өскерилген чүве ээлээш. Чижээлээрге, Австралияның 200 чылын байырлаарының будуузунде каш конуг бурунгаар австрали кара-бежыңнарда чыдар болгаш полиция участоктарында хоругдаттырган үндезин чүрттакчыларының массалыг-биле амыгынга четтиңер чорууның дугайында көргүскен көөр. Чылдагааны — хоругдаттырганнарның кижизиг эвес байдалдага болгаш кара-бажың тенниылдарының каржы-дошкун аажылаашкынынга шыдашпайн барганы. Оларның чамдыызын кара-бажың тенниылдарының өлүруп турарының дугайында каразыышкыннар бар.

Кезенче эргезиниң полициязыбиле оларның харылзаалары-биле кады үндезин чүрттакчыларның байдалын истеп көөрүн лейборисчи чазак кижиниң эргелериниң талазы-биле комиссиязга деескан. Хоругдалда турар үндезин чүрттакчыларга хамаарыштыр расизмниң каржы-дошкун илерээшкиннерин көргүскен 120 ажыг эректи комиссия көөр.

(СЭТА-ның фототроннказы).

Дружба, Найырал, Найрамдал

АДА-ИЕМ ДЕГ АПАРГАН

1962 чылда Моол Арат Республиканың Убса-Нур аймактың Давс сумузунуң эмнелге ажылданчызы Жавын Нансал бичии дыш ап алыр дээш оонге чедип келгеш, хевецинг тонун ужулбайн-даа чыткаш, удуп калган. Оттуп кээрге, долгандыр чалбыыш турган. Ол угаанын оскукупкан. Он сес харлыг уругуун амы-тынын камгалап алыр дээш сумунуң болгаш Хандөгөйтынның эмчилерин аажок кысканнар. Ол үеде журналист Т. Кызыл-оолдуң бижип турганы-биле алырга, уругну санавиация-биле эмчи Владимир Федорович Башкиров Кызылга эккелген. Ол ам физкультура диспансерниң институдунда ажылдап турар. Санавиация самолёдунуң ужудукчузу — сураглыг Алексей Хуналевич Чимний-оол.

Бо хүннерде Улан-Батарнуң телевидениезин совет-моол найырал дугайында документалдыг фильмнин тырттырып, Тывада чедип келген. Оларның-биле кады чээрби алды чыл эртнен соонда Жавын Нансал база келген. Бистиң корреспондентивис Артык Ховалыг очулдурукчу Каадыр-оол Бичелденнің дузазы-биле оон интервью алган.

— Тыва черге келгеннигер-биле силерге байыр чедиргил тур бис, Нансал. Бистиң утыстарывыс шаг-шаандан ножа-хелбээ, эп-найыралдыг чурттап чораан болгай. Ыдыктыг найыралды амгы салгал уламчылап турар. Силериң Тывада өскүүстериңер хөй, оларның дугайында чугаалап көрүңерем, Нансал!

— Дөвс сумузунга чурттап чораш, тывалаптар турган мен. Кызылга беш ай эмчиге чыткаш, орус сестерни база доктаадып ап, тайылбырны бериптер апарган турдум. Ам харын арай үттүндүруп бар чыдары хомуданчыг-дыр. Көңгүс кордал чок турган кижини мени, совет эмчилер экирттир эмнел каанын черле утпас мен. Кижи кижиге эш дээрзин херек кырында көрген мен. Амыы алган эмчилерим Лука Прокопьевич Зверев болгаш Владимир Федорович Башкиров олар аданем дег апарган. Зверев эмчи-биле харылзаамны үспейн, амдыгаа дээр чугаалажып турар бис. Хөнүм бээр күзелин илереткен алды чүс ажыг кижиниң чүгле дөртен биринге хаңы мөзээ тааржыр болган. Берге байдалда холуп сунган кижи— өзулуг эш. Хөнүм, кежиин берип турган улус-биле ужуражыксап чоруур мен. Борта келгеш, оларның чамдыызы-биле ужуражыр аас-кежиктиг болдум. Эмнелгеден үнгеш, аалга баарымга, улузум көңгүс бүзүреевин турган. Өлген кижи дирилген дег, тоолда дег чүве-дир деп магадап турганнар. Аваам ам чеден ажыг харлыг. Ол соңгу чүкче ак сүдүң чажып, чалбарып орар. Уругларым аваасыска дузалаан эмчилерниң чаагай сеткилдиин, дузаарган, бедик мергежилдиин магадап, өөрүп четтиргенин илередип хамаастар. Өөңүктерим хөйүнге чоргаарланып чоруур мен.

— Нансал, силерни Маадырне дээр-дир. Уругларывар дугайын таныштырып көрүңерем.

— Беш оол, беш кыстыг мен. Түн оглум Бямбадоржу кестирген соонда удатпайн божудум. Ол ам дүнмазы Оюнбелек-биле дараг болбаазырадыр комбинатта машинист болгаш кранчы болуп ажылдап туреелдер. Уруум Оюнсүрэн база эмчи мергежилдиг шилип алган, идепкейлиг доктаамал черлерниң бирээзи. Арткан-нары школада, профтехучилищелерде өөренип турар. Эң бичиизи Баянбален үш харлыг. Уругларымны төрээн чуртунга ынак, эш-өөрүнге дуза чедиреринден чажам дивес, ак сеткилдиг кижилер кылдыр кижизидерин кызыдып чоруур мен. Найыралдың күжүн бодувустуң ег-бүлевистиң чижээнден көрген болгаш, өөмишти Лоңжид Пунцог-даа, уругларым-даа оон чайлай баспас дээрзинге бүзүрээр мен. Уруглар адазы мен ээрып турумда Тывага ийи удаа келгеш барган. Ынчан аныяк турган, сагыш-сеткилин илередир дээш, өөрүшкүнүң одуругларын ол шүлүктей бижипкен. Оны тыва дылче очулдурганы менде бар. Бо удаада ол кээп шыдаавайн барды. Боду дыка келикседи. Аас-кежиктиг мөзээ хайыралаан чер деп ол чугаалап орар. Аас-кежик дивес аргажок. Совет эмчилер эвес болза, ол хире хөй ажы-төл ес-түүп, эмчиниң буянныг мергежилинге бараан болуп чоруур харыам кайда боор. Эки кижи ъдин-кежин кезип бээрииден харамнанмас дижир болгай. Ийиги амыдыралды мөзээ шаанаан совет кижилерниң бувныңдан мен найыралдың хоорайы Эрдэмэтте амыр-тайбың чурттап чоруур мен.

— Солуннуң номчукчуларының аразында хаңын, кежиин берген улус бар-дыр. Олар силерикп-биле харылзаа тудуксаары чугаажок. Республиканың эмнелгезинии кезер эмчизи Владимир Михайлович Потылыцин ынчан он алды харлыг турган кежин берген. Медицина үчиянщезиниң сургуулдарындан дөртен бөш кижи. Солунга үнген материалдарыңы алгаш көөрге, Евгений Седых, Анатолий Вальков, Сергей Лифанов, Валерий Наумейко, Зина Шимит, Алла Никифорова, Валентина Самдан, Кара-Сал Чылбак...

— Оларның шуптузунга черге чедир мегейдим. Улуу-биле четтиргенимни солун дамчыштыр илередип көрейн. Эмнелгеге словарь, ном эккеп берип, мөзээ ужуражып турган жштерим, силерниң-биле чугаалажыксап, силерниң холукар тудуксадым. Адрезим: Эрдэмэт хоорай. Чогаалдарны маңап артым. Силерниң ег-бүлелеринерге аас-кежикти күзедим, уругларыңар кадыкшыырак болзун! Бистиң мөңге найыралывыс улам быжыпып турар болзун!

Совет күрүжениң болгаш Коммунистиг партияның үндезилекчизи Владимир Ильич Ленинниң айыткан чыриткылыг оруу-биле моол улус бо хүннерде социализмни бодунуң чуртунга тургузарын уламчылап, силерниң чуртуңарның улустарының эгээртиннмес улуг дузаламчызы-биле бодунуң төөгүзүнге кажандаа турбаан чедишкиннерин чедип ап турар.

«Кырыыр чай чок» деп, артистериниң чугаалажыры кончуг шын. Каш хонук бурунгаар Чадаананың улусчу театрының белеткээни «Чечен биле Белекмаа» деп хөгжүмнүг тоолду (либреттозу С. Сарыг-оолдуу, музыказы Р. Кенденбильдин) көрүп ора, Б. Бады-Сагаанның бот-тывынгыр аныяк артистерге дуза чедирип, эң ылаңгыя Чечениң эрес-кашпагай болурун айтып турда, оон «Хайыраан бот» Сединин ойнаанын сактып турдум.

— Борис Филиппович, амдаа аныяк рольдарга анырбас хире-дир силер — деп, ону деткидим.

— Ам-даа орайтаавас. Максим Моңгужукович Мунзуктуң ет-сураа алдан харлаан соонда делегейге алдаржаан болдур ийин—деп, баштексымаар харылады.

Шилилге дугайында артист анаа эвес чугаалаан хире-дир. Араттың революсчу шеринниң хөгжүмүчүзү, типографиа ажылчыны чораан аныяк эр театр уран чүүлүн шилип ап, үгбелышкы моннуг улуг Россияның улустуң артизи апаары — амыдыралдың салым-чолдуң оруунуң шын шилилгезин. Улуг орус чогаалчы Н. Гоголдуң «Ревизорунга» Городничийниң овур-хевирин тургусканы артиске чалгын-чакпаны берген. Борис Бады-Сагаанның городничийним Москваның, Киргизияның, Якутияның, Калмыкияның, Горно-Алтайның, Хакасияның харында Улан-Баторның көрүкчулерин сеткил хаңын үткүп алган. В. Кок-оолдуң «Хайыраан бодунге» безин үш кол эр рольдарны ойнагылаан. Таптыг сактып көрүңер даан, 50—60 чылдарда Седип — Б. Бады-Сагаан, 70—80 чылдарда Сарыг-Ашак — база-ла Б. Бады-Сагаан. Ону соляй кереккө кестүп кээр, ындыг-ла оңза Седиптер, Сарыг-Ашактар амдыызында чок ийин.

1978 чылда театр драматургу, амгы үеде Тываның улустуң чогаалчызы К.-Э. Кудажының «Белек-кыс эмчи» (Феликс Кон) деп шимизин тургускан. Оон «ол ролюн — интернационалчы этнограф эртемден, уран-бодалы, сагыш-сеткили байлак Феликс Конның овур-хевирин артист бүзүреннир тургускан. Ук шин-үш кетап болган-даа болза, Феликс Кон чүректерде чурттап артаан. Төөгү ужур-утказлыг эки шинии-ден санныг көрүкчулерге четпейн барганы — театрга хамаарылга чок кижилерниң холгаарлаевшкыны база театрның бодунуң кылып алган ажылы дээш, бижыг туруш чон болганы деп, чүгле ам дидим сөглээр аргалык болган бис.

Б. Бады-Сагаан — интернационалчы артист. Оон ойнап келген рольдарының барык алдан хүүзу аңгы-аңгы нациларның төлээлери болуп турар. Макаа чижек кылдыр «Иркутскиге болган төөгүде» Викторну, «Думбей эзимде» Карпты, «Хорагай идиктерде» Карим-байны, «Авазының ак платьезинде» Аль-Мухамедти, «Аршин-мал-аланда» Султан-бекти, «Уркүүда» Ажыны болгаш еске-даа он-он рольдарны адап болур.

Б. Бады-Сагаан — чалыы чүректиг артист. Ону аныяк-даа салгалдың артистери эки, чаңгыс курсчузу кылдыр хүүлээп алыр. Чүге дээрге ол чалыы чүректиг, чаа сонуургалдыг чурттап чоруур. Ол чаңгыс шиңге оолдарындан-даа аныяк артистер-биле күзелдиг ажылданаар. Аныяктар Борис Филипповичиниң «дегдыныкчы» азы «башкы» дивестер, аңаа-ла хүндүткедии-биле «Филиппович» дишпишаан, эш-өөр өзүзу-биле «кандыг-даа темага ажык чугаалажыр.

Амыдыралын музыкадан эгелээн болгаш, Б. Бады-Сагаан хөгжүмге сундулуг. Ол театрның «концерттерниге сценалар, уран номчулгалардан ажыда, узун хоюг үнү-биле таалапчыг ырлаар. Узун-узун оруктарга хову аялгаларын салыптарге, чүдүт-чүрек чымыртқайның кээр. Оон композитор Р. Кенденбильдиң «Оюмаазының» эки чораан үдээшкинин амыдыралын болгаш салым-чолун тоожуп турар.

Ч. Мөртей-оол-биле ийи үнге ырлай бээрим радиодан бо-ле дыңнаар бис. Ындынныг-ла ыраажы.

Б. Бады-Сагаан сураглыг бөлыкчы, бойдус камгалагы дээш идепкейлиг демнеелиг. «Чеже хемнерниң эриннге рольдарымны сымыраның, сыырткыыш-биле чалгыг, саарыгны «уруктаавадым» дээр. Бойдус чок болза, кижи сеткили ядараар» деп артист чугаалап чоруур.

РСФСР-ниң улустуң артизи Б. Бады-Сагаан үлегерлиг ада-Оок ажы-төлүү хөй-ниитиниң харылсаалгыг ажылдарында ажылдап чоруурлар. Ол өөнүк иштии — балерина, журналист Галина Самчаевна-биле уругларының уругларын чаагай мөзү-шынарга кижизидип, чомунуг бараан бооп чоруур. Улустуң ортызынден уран чүүлдүң кежиин ам-даа мөнөп, сценага хөй удаа ужуражыксаар мен.

Владимир СЕРЕН-ООЛ, хөгжүм-шкн театрының чолгаал кезээнии эргелекчизи.

ЧУРУКТА: РСФСР-ниң улустуң артизи Б. Бады-Сагаан Городничийниң ролюнда.

Ондар ОХЕМЧИКТИҢ фотозу.

ШИЛИЛГЕ

БАЖЫҢ-НА, БАЖЫҢ

Редакциябыстың социал айтырыглар киллизинге кирип, оон ажыдамчылары-биле чугаалажып, чаа киллистиң почтазында кандыг чагаалар кол черни эзлеп турарын сонуургадым. Олар меңээ бажың чогунга хомудаан элээн каш чагаалар көргүстү. «Шынап-ла, бо чидиг айтырыг, киллисти тургускандаа херээ ол, бо талазы-биле шаавыс-биле хемчег ап, ажылдаар ужуурлуг бис» деп, олар чугаалап турганнар.

Баштайгы чагааны сегирип алдым. Эзэрбек школазында (Бии-Хем район) техниктиг ажылчын Раиса Сандыйның чагаазы болду. Беш уругнуң неэзи ол ажылчын ук школада он чыл ажыр ажылдап турарым, чуртталга бажың-биле хандырар дугайында билдиришкинии совхоз биле школа директорларынга хөй удаа киирип келгенин бижээн. Авторнуң билдиришкинниге харыы чок артпаан хире чорду. Суурда бир бажыңны сатнаш, олче Сандыйның ег-бүлезин киирерин школа директору аазап турган болду. Ынчалзада-да ук бажың, та чүге чүве, еске улустуң холунга кирген.

Ындыг үткалыг чагааны номчуурга, хомуданчыг. Хөй уруглуг келер дээш сагыш салыышкын улуг болгай, оларга бажыңны бирги эзлчегде эвес-даа болза, мурнады көөр чиигелде бар. А Раиса Сандыйның оочуру эртип турар, а Эзэрбекте бажың немей тутунмайн турар бе дээрге, тутунуп турар, хосталыры хосталып турар, аңаа специалистер олуртуп турар. «Аңаа удурланмас мен —деп, Р. Сандый бижээн. — Специалист кижиниң чуртталга шөлу-биле хандырбайн канчаар. Ынчалза-даа чыл-чылы-биле манап келген, хөй ажы-төлдүг ажылчын кижи шуут албас бе?»

Чөп айтырыг. Шынап-ла, ук ег-бүлеңи бодап көөру Эзэрбектиң удуртукчуларындан негеттинип келген эвеспе. Киллистиң ажылдакчыларының бодалы ындыг, аңаа каттыжар-дыр мен. Бо талазы-биле харыы ол чердеп келириниге идегеп артым.

Шак мындыг хомудалдарны редакция киичээнгейлиг өөреп алгаш көөрге, Евгений Седых, Анатолий Вальков, Сергей Лифанов, Валерий Наумейко, Зина Шимит, Алла Никифорова, Валентина Самдан, Кара-Сал Чылбак...

— Оларның шуптузунга черге чедир мегейдим. Улуу-биле четтиргенимни солун дамчыштыр илередип көрейн. Эмнелгеге словарь, ном эккеп берип, мөзээ ужуражып турган жштерим, силерниң-биле чугаалажыксап, силерниң холукар тудуксадым. Адрезим: Эрдэмэт хоорай. Чогаалдарны маңап артым. Силерниң ег-бүлелеринерге аас-кежикти күзедим, уругларыңар кадыкшыырак болзун! Бистиң мөңге найыралывыс улам быжыпып турар болзун!

Совет күрүжениң болгаш Коммунистиг партияның үндезилекчизи Владимир Ильич Ленинниң айыткан чыриткылыг оруу-биле моол улус бо хүннерде социализмни бодунуң чуртунга тургузарын уламчылап, силерниң чуртуңарның улустарының эгээртиннмес улуг дузаламчызы-биле бодунуң төөгүзүнге кажандаа турбаан чедишкиннерин чедип ап турар.

Бистиң чурттарывыстың кайгамчык кижилериниң хаңы хөрүлзээзы улам-на быжыгып турзун! Коммунизмниң изеттиннмээн орулунче улустарны аппар чыдар улуг совет улуска мегейдим. Дружба, Найырал, Найрамдал!

— Интервью бергенниер дээш четтырдим, Нансал. Силерге номчукчуларывыс мурнундан бүгү-ле эки үүлдерин, аас-кежикти, кадыкшыларды күзедим. Орук-суур менди-чаагай!

ОЮП ЭРТЕ БЕРГЕН

Февраль айның 25-тиң хүнү чүве. Ол түн соогу хөлчок, хадымырлап турду. Шеми сүүр чедер дээш Чадаанадан кежээкиниң 4 шакты автобузу-биле үнуптувус. Автобузувустуң «кадыы» бакшрап чорууру илдең. «Чөдуруп-чөдуруп» үш-даа черге турду. Чолаачы оол көрээн ажыткаш, ында чушкуттунуп-ла орар. Та чүзү үрелип чораан автобус, техника билир эвес, айтырбадым-даа. Ак-Хая артын ашкан, Шемиже эзлеп кээн соонда, автобузувус бурун турупту. Чолаачы-даа, бистиң-биле кады чораан эр кижилер-даа кылып чадап кагдылар. Арт кыры чер болгаш хаттың дыңзыы хөлчок.

Автобус иштинге бир шак олуруп келгеш, чиик адак чамдык улус сүүрже углай кылаштажыптылар. Элээн болганда «Машина кел чор» деп бир кижи медээледи. Көрдүвүс. Оода чадаарда бичии уругларны ап аар ирги бе дээш достувус. Бисти ыракта-на оюп эрте берди. Көк өңнүг «Нива» дээр марканың чиик машинезы чорду.

— «Большевик» совхозтуң автопарк эргелекчизи Доржулдай Донгактың ууда машиназы-дыр —деп, бир кижи таныш кагды.

— Ийе-ийе, ол-дур. Өөнүң иштн-биле кады чор. Черле ындыг улус, машиназынга улус олуртпас деп еске кижи чугаалай-дыр.

— Оода-ла чаш уругларны ап аары кай. Улуг улус канчаарыл, кылаштажып чоруй-ла баргай бис—деп, уларды берген угбай хомудааны илдең домактаны-дыр.

Үрелген автобустуң иштинде маңаавышаан бис. Чаш уруглар доңгенынган чамдыктары ыглажып-даа эгелеидилер. Ол үеде чүк машинезы халдып келгени чаяан болган. Чаш уругларның дегерезин ооң кабиназынга олуртуптувус. Элээн болганда суурдан бир машина чорудупкан болган. Ооң кырынга олуруп алгаш суурга чедип алдывыс. Шемиге келгеш, кежээкиниң 8 шак чеде берген болду.

Чер-черинге автобус үрелирге берге-ле чорду. Ындыг чер четпес, үрелип каар автобустарны чүге орукче үндүүп турар чүве? Ол дээш Чадаана АТБ-зинии даргаларын шүгүмчүлээр апаар. Чолаачы үрелген автобузун «Большевик» совхозтуң гаражынга сөөртүп экжеп хондурган. Эртеннинде дыңнаарывыска, ук автобустуң фараларын, лампочкаларын адырып апларган болду. Дүүнгү бис дозарывыска турбаан, оюп эрте берген гараж эргелекчизи Доржулдай Донгактың удурткан кижилериниң төлеп чок чоруу-дур ийин деп, иштимде ынчаар бодап артып кагдым. Мында удуртукчуның үлегери-даа турган чадавас.

Чойганмаа ДОНГАК.
Сүт-Хөл суур.

Март 23-те 17.00 шакта **Кызылдың автоорук техникумунуң** хуралдаар залынга арагалаашкын болгаш алкоголизмбиле демнеелдиг айтырыгларының талазы-биле **хоорайның 4, 5 микрорайоннарының** чурттакчыларының хуралы болурун дыңнадып тур.

ТЕАТР

Э. Колмановскийниң **«АК ХАРЖЫГАШ»** деп хөгжүмнүг тоолду 12 шакта эгелээр.

В. Серен-оолдуң **«ИЕЛЕРНИҢ ШИИТКЕЛИ»** деп шүлүглел пареболозы 19 шакта эгелээр.

УДАВАС

республиканың кинстеатрлерының экраннеринден «Мосфильма» киностудиязының тырттырганы

«ВЫБОР»

деп уран-чечен фильмни көөр силер.

Сценарийиниң автору Юрий Бондарев, режиссёру Владимир Наумов.

Рольдарында: М. Ульянов, Н. Белохвостикова, Альгис Матуленис болгаш өскелер-даа.

Фильм амгы үениң кижизиниң шын дугайында диляэшкиннерин амыдыралын болгаш салым-чолун тоожуп турар.

Кино

МАРТ 20-де

«НАЙЫРАЛ»: «Семь самураев» 9.30, 12.30, 15.30, 18.30, Бичии залда: **«Али-Баба и 40 разбойников»** 11.40, **«Новые амазонки»** 10.00, 14.00, 15.50, 17.40, 19.30 шактарда.

«ПИОНЕР»: «Корона Российской империи или Снова неуловимые» 9.30, 12.10, 14.50, **«Парама»** 17.30, 20.20 шактарда.

«ВОСТОК»: «Сказка о прекрасной Айсулу» 10.00, **«Десять негритят»** 11.30, 14.10, 16.50, 19.30 шактарда.

«КАА-ХЕМ»: «С чертями не шутят» 11.30, **«Джек Восьмёркин— «американец»** 13.00, 15.40, 18.20 шактарда.

«ЕНИСЕЙ»: К 6: «Сказка о Мальчише-Кибальчише» 14.40, **«Следы оборотня»** 15.30, 17.20 шактарда.

АВТООРУК ТЕХНИКУМУ: «В 12 часов придёт босс» 17.00 шакта.

агаар

Республиканга булуттап, аезыр. Соңгу-барыын үглүг хаттың чүжү секундада 7—12 метр. Дүне 17—22, чамдык черлерге 24—29 градус соор. Хүндүс 3—8 градус соор, чамдык черлерге 0 градус.

Кызылга булуттап, аезыр. Соңгу-барыын үглүг хаттың күжү ой-тевында. Дүне 19 — 21, хүндүс 3—5 градус соор.

Автоорукторга көстүрт эки, Тейгектээр.

Медицина талазы-биле кадышылга таварымчалыг агаар болур.

Хүндүлүг садып алыкчылар!

Школа формазын № 5 «Детский мир» магазинге хоорайның школаларындан силерниң алган чалалганар ёзугаар садып турар.

ӨӨРЕНИРИН КҮЗЭЭННЕРГЕ

БУРЯТИЯНЫҢ КӨДЭЭ АЖЫЛАГЫЙ ИНСТИТУДУНУҢ агрономия, зоотехния, кодээ ажыл-агый механизациязы, кодээ ажыл-агыйга бухгалтер үчёдунуң талазы-биле мергежилдерниң факультединге бот-өөредилге-биле өөренирим күзээннерни (будурулгеге ажылдавышаан өөренир) бот-өөредилгенің белеткел салбырынга хүлээп ап эгелээн.

— өөренир дээн мергежилин айыткан ректорнуң адынга билдиришкин.

— тускай хевир ёзугаар совхозтан, будурулгеден, шериг черинден чоруткан бижик

— характеристика.

— удуртукчунуң от салган куш-ажыл дептериниң хоолга зы.

— № 086 майыктың медицина шынзылгазы.

— ортумак эртеминиң дипломунуң копиязы.

— 3х4 см. хемнээлдиг 6 ш то-чурук.

Документтерин март 31-ге чедир хүлээп алыр. Беседажыры март 31-ге чедер.

Киирериниң экзаменнери 1989 чылдың январь 12-ден 25-ке чедир болур.

Документтерни даражаазында адресте хүлээп ап көр: 670020. Улан-Удэ хоорай, Ушкин кудумчузу 8. Кодээ ажылагый институду, белеткел салбыры.

Редактор В. С. ШАРАВИН.

Адрезивис: 667000 Кызыл хоорай, Красноармейская кудумчузу, 100.

ШЫНЫҢ ТЕЛЕФОННАРЫЗЫ

КИЛДИСТЕРНИҢ партийжи амыдырал килдизинниң 3-36-82, совет түргүзүг килдизинниң 3-37-11, үлетпур килдизинниң 3-36-73, чагаа килдизинниң 3-39-03, культура килдизинниң 3-39-15, кодээ ажыл-агый килдизинниң 3-41-16, социал айтырыглар килдизинниң 3-41-23, корректорларның 3-37-11, бухгалтериянның 3-43-41, солун келбейн бергемде 2-32-75-че долгаар.

Чылда 300 кетап үнер. Хемчээли 2 парлалга амазы. Тиражы 24637 экз. Солуннуң индекизи 54241.

Тыва АССР-ниң Ном үндурер чер полиграфиялгаш ном садыының херектериниң телазы-биле күзе комитединиң типографиязы. Кызыл, Щетинкин ё Кравченко кудумчузу, бажың № 1.

Чагыг № 2783. ТС—00482.

Телевидение

МАРТ 21-ДЕ

БИРГИ ПРОГРАММА

МОСКВАДАН

6.30 — «120 минута». 8.35—Бут бомбүүнүң долчулалы. 9.05 —«Сибирячка». Уран-чечен фильм. 1-2 сериялары. 11.15 — «Балладе». Фильм-концерт. 12.05 — 12.15 —Медээлер. 15.30— Медээлер. 15.40 —Эде тургустунүүшкүн прожектору. 15.50— Язы-сөөк ылгаар чорукту үзүткээры дээш демиселдиң делегей хүнүнге. Мурнуу Африка Республиканың коммунистериниң дугайында док. фильм. 16.20 —Е. Светланов. «Кедээниң дүн-хүннери». 16.30 —«Агроүлетпүрүнүң ажыл-херектери болгаш сагыш човаашкыннары». «Иезн бе азы соңгу иезн бе?» Телефильмниң баштайгы көргүзүү. 17.00 — «Хөглүг старттар». 17.45 — «Бүгүзөөлелдиң XIX партконференциязынга үткүштүр». «Партийжи комитет болгаш зде тургустунүүшкүнүң. Закарпатск областың парторганизациязының ажылыының дуржулгазының дугайында. 18.30 —Бут бөмбүүнүң долчулалы. 19.00— Док. фильмниң баштайгы көргүзүү. 19.10 — Совет Армиязың үлегерлиг театрының фильм-шмизиниң баштайгы көргүзүү. «Статья». Автор— Р. Солнцев. 21.00 — «Үе». 21.35 —Эде тургустунүүшкүн прожектору. 21.45 —«Статья» фильм-шмизиниң уланчызы. 23.20—23.30 —Бөгүн делегейде.

ИЙИГИ ПРОГРАММА

МОСКВАДАН

8.00 —Эртенги гимнастика. 8.15 — Эртем-тайылбырлыг фильмнер. 8.35; 9.35 —Төөгү. 8 класс. XIX чүс чылдың бирги чартыында Россияның культуразы. 9.05; 11.05 —Итали дыл. 10.05 — ОПТУ сургуулдарынга. Информатиканың болгаш саналга техниказының үндезиннери. Программычыткан бейсик дыл. 10.35 — 11.35 —Бисти долгандыр турар бойдус. 2 класс. Элдек болуксал тур мен. 10.55 — «Чаштарга геометрия». Чугаа дыңнаас уруглар тургузар чер. 11.55—«Бедиктер удуусс» Уран-чечен телефильм. 13.20 —«Совет патриот». Киножурнал. 13.30 — Медээлер. 13.40—15.10—«Сайыт болуксай-дыр мен» Уран-чечен фильм. 18.05 — Медээлер.

КЫЗЫЛДАН

18.15 —«Эргим херээженнер, Силерге бүгү часкы чечектерни!». 19.05—Уругларга фильм. 19.15 —«Азия төвү». Үндүрүлгеде: Медээлер. «Коммунист болгаш үе». «Амыдыралдың арага ишпес хевирин бадыткап тургузар». Кызыл хоорайга рейдинниң түкнелдерн. 19.45 — Медээлер. 19.55 — Чарлалдар.

МОСКВАДАН

20.00 —Тамчыктыг удумер, чештер!». 20.15 —«Музыкалыг киоска». 20.45 — «Самаркандының ак-көк дээвирлерин». 21.00—«Үе». 21.35—Эде тургустүүшкүн прожектору. 21.45 — «Иланова. «Дөртен биргиз» Уран-чечен фильм. 23.30 —«Эртенги почта». Микалыг дамчыдылга. 00.05—00.50 —Бокен. ССРЭ-ниң чемпионады. ЦСКА-Динамо».

ҮШКҮ ПРОГРАММА

МОСКВАДАН

18.05 — Медээлер. 18.15 — «Чаштаг панорамазы». 19.00 —Техниг чемпионады. Эр кижилер. 20.00—15 — «Тамчыктыг удумер, чештер!».

Тувинская республиканская БИБЛИОТЕКА им. А. С. Пушкина

Бүгү чурттарның пролетарийлери, каттыжыңар!

ШЫН

СЭКП Тыва обкомунуң, Тыва АССР-ниң Дээди Совединиң болгаш Министрлер Чөвүлелиниң органы

1988 чылдың март 22 вторник № 68 (13668)

1925 чылда үндезилеттингеп.

Өртээ 3 көпеек.

УРУГВАЙНЫҢ ПРЕЗИДЕНТИЗИНИҢ ЛЕНИНГРАДТА КЕЛГЕНИ

Ленинград, март 19. (СЭТА). ССРЭ-ниң Дээди Совединиң Президиумунуң болгаш Совет чазактың чалзаның өзүгаар Чөөн Уругвай Республиканың Президентизи Хулио Мария Сангинетти албанның азы-чоруун кылып Москвадан бар чыда Ленинградта чедип келген.

Уругвай күрүнениң удуртукчузу Ленсоветтиң күүскомунге чоруан.

Тиилелге шөлүнде Хоорайның мээдирлиг камгалакчыларының турескаарынга чечектерни аайчы салган.

ХООРАЙНЫ СОНУУРГАП КӨРГЕНИ

ЛЕНИНГРАД, март 20. (СЭТА). Уругвайның Президентизи Х. М. Сангинетти бүгүн Невада хоорайны сонуургап көөрүн үргүлчүлээн. Ол Пискареүтүк мемориальдыг хоорунге чоруан. Ада-чурттуң Улуг дайынының чылдарында өлген ленинградчыларга болгаш дайынчыларга турескаан мегейгеш, Ие-төрээн чурт мемориалынга боодал чечекти салган.

Аалчы «Исаакиевский собор» музей-турескаалга чоруан, Эрмиташтың коллекцияларын сонуургап көргөн.

Х. М. Сангинетти Пушкин хоорайга чоруан.

Ленсоветтиң күүскомунуң омуразынган аалчыга алдар кылдыр дүштеки шайлалганы тургускан.

МОСКВАДА ЧЕДИП КЕЛГЕНИ

ССРЭ-ниң Дээди Совединиң Президиумунуң болгаш Совет чазактың чалзаның өзүгаар Чөөн Уругвай Республиканың Президентизи Х. Сангинетти март 21-де албанның азы-чоруун кылып Москвада чедип келген.

Х. Сангинеттини болгаш оон кадайын аэродромга СЭКП ТК-ның Политбюро кежигүнү, ССРЭ-ниң Дээди Совединиң Президиумунуң Даргазы А. А. Громыко кадайы-биле, албанның эске-дээ кижилери уткаан.

СЭКП-ниң XIX Бүгү-эвилел конференциязынга уткуштур

АРГАЛАРНЫ, КУРЛАВЫРЛАРНЫ ДИЛЕП ТУРГАШ...

СЭКП Бай-Тайга райкомунуң бирги секретары Анатолий Салчакович Дамбыреяга бистиң корреспондентивис Таан-оол Хертек ужуражыкаш, районнуң партия организациязы СЭКП-ниң XIX Бүгү-эвилел конференциязынга төлептиг ужуражыр дээш кандыг ажылдарны чорудуп турарын айтырган. Аңаа харыны моон адаанда парладывыс.

— СЭКП-ниң XIX Бүгү-эвилел конференциязы партияның болгаш чурттуң амыдыралында улуг болуушкун. Партия райкому болгаш партия эге организациялары конференцияга чедиишкиннерлиг ужуражыры-биле белеткенип турар. Партия ажылының стилин, аргаларын, хевирлерин сайзыраңгайжыдарынче, социал-экономиктиг сорулгаларны шинтпирлээринче кол кичээнгейни угландырган бис — деп, бирги секретарь демдегледи.

Партия эге организациязын эде тургустунуушкунуң кол звеназу кылдыр санап турар болганда, ооң дээрбиңчи арга-шинээзин бедидеринче күштү угландырган бис. Ай санында партия эге организация секретарының хүнүн эрттирери чаңчыл болган. Төөлө ортумак школазының партия эге организациязының (секретары Д. К. Суге-Маадыр), «Бай-Тал» совхозтуң партком-унуң (секретары Ю. Ш. Салчак) баазазынга эрттирген партия эге организация секретарының хүнү ажыктыг болган. Орта арга-дүржулганы солушканы, четпестерни ажыт-чажыт чокка чугаалашканы партия эге организацияларының ажыл-чорудулгазын идепкейжидеринге салдарны чедирген. Бо чугула ажылды моон соңгаар-даа сайзыраңгайжыдар бис.

Партия организацияларының бюролары, парткомнар эде тургустунуушкунну канчаар удуртуп турарының дугайында отчеттарын эрткен чылдың төнчүзүнде берген. Отчеттуг хуралдарга коммунистер эвээш эвес шүгүмүглелдиг саналдарны, сүмелерни киирген, орта үндезилээн хемчегларни ажылдап кылган. Партия организациялары оларны амыдыралга боттандырар дээш удуртукчуларның, коммунистерниң отчеттарын, партком, партбюро хуралдарынга дыңнап турар. Эде тургустунуушкунну канчаар удуртуп турарының дугайында чугаалашпаан отчет хуралдарга коммунистерниң шүгүмүглелдиг саналдарының күүселдезиниң дугайында айтырыгны апрельде бүгү партия эге организацияларының хуралдарынга чугаалачыр шинтпирни партия райкомунуң бюрозу хүлээп алган, аңаа белеткел ажылдары бо хүнде чорүп турар.

СЭКП ТК-ның февраль (1988 ч.) Пленуму идеология болгаш улус эвредилгезиниң ажылдакчыларының мурнунда чугула сорулгаларны салган, ону боттандырарының хемчегларын партия райкому ап турар. Районнуң улус ажыл-агыйының бүгү адырларында эде тургустунуушкунуң идеологтуг хандырылгазын экижидери чугула деп санап турар бис, ынчангаш бо ажылче кичээнгейни күштелдирген. Политиктиг, экономиктиг эвредилгелерниң, лекцияларның, кежээлерниң, ужуражылгаларның болгаш еске-даа хемчегларниң кижизидикчи утка-шынарын ченип, негелделеринге дүүштүр тургузары чугула болуу берген. Ону боттандырары-биле идеология планнерказын эрттирерин практикалап эгелээн бис. Ооң баштайгы түңнелдери багай эвес.

Партия ТК-ның февраль Пленуму школаларга эвредилге-кижизидилге ажылын сайзыраңгайжыдар сорулганы салган. Ону күүседир дээш партия райкому чамдык ажылдарны чорудуп эгелээн. СЭКП райкомунга школа директорлары-биле ажык чугаалаан, тодаргайлаарга, кижи бүрүзү бодунуң школазының эвредилге-кижизидилге ажылын экижидер талазы-биле бодалдарын чугаалаан, бо бүгүнү амгы үеде түңнеп, чорудар ажылдарны тодарадып турар. Партия райкомунга школаларда комсомол комитеттериниң секретарьларын, дружина чөвүлелериниң даргаларын, эвркомнар даргаларын чалап алгаш, оларның ажыл-ижи-биле таныжып, саналгаларын дыңнаан, моон соңгаар чүү кылырын сүмележип, чугаалашкан.

Районнуң үлептүр бүдүүлгелериниң, тудуунуң, кедээ ажыл-агыйының дыка хей коллективтерин, ажыл-ишчилерин бо чылдың бирги чартыының планныг оналдаларын партия конференциязының ажыттынар хүнүнге чедир күүседир хүлээлгелерни алган. АКМК-ның районнуң чоннуң амыдырал хандырылга будүүлгеге эргелелиниң тудуг-сеттелге участогунуң коллективтери чартык чылдың даалгаларын хүүсаа бетинде боттандырарының аргалары, күрлавырлары бар. Малчыннардан хөйжулар Энеш Маңнай, Кара-Донгак Чагыр, ошку кадарчылары Салчак Сандүү, Салчак Саичы болгаш аскелер-даа чаш мал төлүн менди доруктарының база дүк кыргып алырының оналдаларын күүседиринге бүзүрелдиг.

СЭКП райкому, партия эге организациялары партизиның конференциязынга төлептиг ужуражырынга алдар болдурган социалистиг чарыштыг дээштиг организастап, эде тургузарының ажылын чорудуп турар. Ооң-биле чергелештир бистиң ажылывыста четпестерни чок деп болбас. Районда мал кыштаглаашкыны берге байдалда эртип турар, ниитиниң малының чаш төлүн менди доруктурар, баш санын менди камгалап алыр дээш чогуур хемчегларни партия райкому, РАУК чөвүлели, партия эге организацияларының ап турар. Партия райкомунуң бюрозу, кылдыстерни партия ажылының стилин, аргаларын сайзыраңгайжыдар, партия эге организацияларының дайынчы арга-шинээзин, коммунистерниң авангардчы ролюн бедидер дээш ап чорудуп турар хемчегларни ам-даа негелдерге четпес, ону улам экижидер дээш ажылдап турар бис.

Беш чылдың кижилери

Улуг-Хемниң Шагаан-Арыг хоорайда чаа школа тудуунда бригадалар ажыын бо хүннерде улам-на шалыпкынчыктаан. Оларлеминчи коммунистиг субботниктиң болуур хүнүнге чедир тудуг-монтаж ажылдарын бедик шынарныг кылырының социалистиг чарыжын калбарткан.

Ында дашчы, бызаңчы, каңнакчы бүрүзү бо чылдың бирги кварталының планныг даалгазын күүседиринге кызымак күш-ажылчы үлүүн киирерин хүлээлип алган ажылдап турар.

Шериг аябанындан халажып келген аныктарның тудугжу бригадазы ол школаның тудуунда бедик бүдүүлүүлүг ажылдап турар. Олар ында түүлбү ханаларны салып, ажылының шынарының бедик болурунче база кичээнгейни салып турарлар.

ЧУРУКТА: Шагаан-Арыгда ортумак школаның тудуунда чаа тургустунган комсомолчу-аныктар бригадазында электрик каңнакчызы Геннадий Чамзын-оол. Тес-Хемниң Чодураа суурдан келген бо аныкты тудугжу каңнаашкынны эки шынарлыг кылып турар.

Ондар ОХЕМЧИКТИҢ фотозу.

САКМАНЧЫЛАРНЫҢ ҮЛҮҮ

Бо берге кыштаглаашкын үезинде малдың чаш төлүн чидирип чок ажаан алыр дээш сакманчылар боттарының үяүүн кинрип турар. Сүт-Хөл районда Карл Маркс аттыг совхозтуң маячын коданнарынче 30 ажыг сакманчылар үнген. Хоочун сакманчылар Семистээр Ховалыг 80, Биимр-оол Монгуш 75, Хандоо Ховалыг 103 хураганны надыкы-шыырак кылдыр дорук-туруп турар. Хоочуннардан аныктар база чыда калбаан. Неяля Доңган 100, Галина Ондар 149, Нина Ондар 150 хураганны чидирип чок өстүрүп, ажыл-ишке соруктуун көргүскеннер.

Карл Маркс аттыг совхозта ниитиниң малының оолдаашкыны адактаып турар. Ооң чаш төлүн онча-менди камгалап алыры ам сакманчыларның бирдилиг ажыыындан база хамаарыжыр.

Алдын-оол ОНДАР,
башкы.

ЧАРЫШ КАЛБАРГАН

Кызылда «Тудуг кезектери» комбинаттың бригадаларының болгаш түс-түс ажылчыннарының оргүзүнда партияның XIX Бүгү-эвилел конференциязын төлептиг ажыл-ижи-биле үткүүр дээш чарыш бо хүннерде калбарган. Евгений Михайлович Саповетин үдуртуп турар бригадазы бүдүүлгенин кол өзүнде ажылдап турар. Бригаданың ажыл-ишчилери ажылдың темпизин кешкатпайн, бүдүүп турар продукциязың шынарынче кол кичээнгейни угландырган. Коллектив кежигүннери эрткен үш айларның планныг даалгаларын ажыр боттандырган.

Комсомолчу Александр Гончаровтуң бригадазы хей каът чурттарга бажыңнары тударынга ажыглаар панельдер, чылыг шүгүмү салыр деспилер кылырында ажылдап турар. Нормативтиг арыг продукция бүдүүп үндүрер талазы-биле онаалдазын бригаданың кежигүн бүрүзү эртекен айларда барык 23 хүүга ажыр боттандырган. Геннадий Жулин, Кий-оол Шойлаа, Эдуард Кажыкай оларның кылган ажылы эки шынарлыы-биле ылгалып турар.

Александр Ведерниковтуң арматура кылыкчыларының бригадазының мичилери чарыштың мурнуку одуруунда чорүп турар. Бо коллектив февраль айда нормативтиг арыг продукция бүдүрер планның он бир хүүга ажыр күүседкен.

Бүдүүлгенин коллективи январь 1-ден эгелеп күш-ажылды организаставарының депшилгелиг аргазынче шилчээн. Ынчангаш комбинаттың бүгү бригадаларында болгаш цехтеринде экономиктиг эвредилгени организастаан. Бот-орулга-чарылганың болгаш бот-акшаланыышкынның принциптерин ажылчыннар өөренип, билий ап турар. Экономист Маргарита Васильевна Морева кичээлдерни эрттиреринге идепкейлиг киржип турар.

Николай ВАҢЬКОВ.

СЛЁТКА ЧУГААЛАШКАН

«Төөлө» совхозтуң Культура бажыңынга районнуң механизаторларының болгаш хову ажылдакчыларының следу болуп эрткен. Аңаа эрткен чылдың түңнелдериниң болгаш бо чылгы сорулгаларның дугайында РАУК-түң кол агроному Хирбаа Демир-оолдуң илеткелин дыңнап чугаалашкан.

Ниитизи-биле районнуң чер ажылында улуг четпестер барын оң демдеглээн. Эң ылангыя интенсивтиг технологияны чемнишчидилгени суггатты совхозтар болуур-хөгүүру-биле ажыглавайн турар. 1950 чылдарның механизатору Адыг-оол Сүрүң «Мурнакчы» совхозтан тракторист, район Совединиң депутады Эрес-оол Хомушку «Бай-Тал» совхозтуң суггатчызы Иргит Тарын-Базыр «Мурнакчының» кол агроному Орлан-оол Кам-оол болгаш аскелер-даа чер ажылында четпестерниң чылдагаанналарын айтып, моон соңгаар канчаар ажылдарын чугаалааннар.

Районнуң товужуларының ажылының түңнелин октябрь айда «Бай-Тал» совхозтуң базазынга барып түңнеп үндүрерин дүгүрушкан.

Арбай-оол КАНЧЫЫР.
Бай-Тайга район.

ЧЕР — ЧЕМГЕРИКЧИВИС

Каа-Хемниң «Енисей» совхозу — одар-белчиңир, тарылга шөлү сырын, улуг эвес ажыл-агыын. Сүүр товүнде, аскелерге дең-ээргеге, черле багай эвес дерттинниг машина-техника септээр мастерскаалыг. Ажыл-агыйның удуртур ажылдарында —аныяк специалистер. Ол хире-зинде оларның киирип турар улуг-хүүзү коңчуг эвээш. Беримче эвээш болган тудум экономика божаңнаар, коргүзүглер чавызаар. Совхоз бот-орулга-чарылга, бот-акшаланыышкынның чаа байдалдарынче киргеш, чер ажылын канчаар шинтпирлеп эгелээнин быстың корреспондентивис кол агрономуң хүлээлгезин күүседип турар П. В. Боровиков-биле ужураашкаш, чамдык айтырыгларны тарылап бээрин оон дилээн.

— Часкы тарылгага белеткелиңер кандыгыл! Беленнинң шугумунда чеме техника тургустунганыл!

— Эртен, кежээ сооксумаар турза-даа, хүн келген тудумна частың тыныжы алгып, ховушөлдерже тараажыны кыйгыра берген. «Енисей» совхозтуң механизаторлары тарылганың чымыштыг үезинче буу-хаа кирбези-биле техника септелгезин шымарныг доозар дээш белеткел ажылдарын амгы түңнерде улам калбарткан.

Механизатор кадрлар четчелеттинген, оларның өвредилгезинче кичээнгейни угландырып турар. Бар күштү техника септелгезинче мөөнээн. Септелгениң темпизин шапкымчыдарынга шаптыктап турар чүүл—артык кезектер-биле хандырылга багай. Тракторист Валерий Салчак, слесарьлар Александр Михальченко, Федор Федосеев онаашкан ажылын ак сетчилдиг күүседип, оларга киирген чагыгларны шалыпкын кылып турар. Оларның ажыл төлевири септеттингеп техниканың шынарындан хамаарыжыр.

Ийи «К-700» тракторнуң бирээзиниң септелгезин бүрүн доозулган. 6 «Т-150»-ниң дөртүн, бир «ТД-75» трактормуң механизаторлар боттары септеп алгылаан. Андазын, илиирлерни бүрүнү-биле холдан үндүр септээш, беленнинң шугумунда тургускан. Подшипник, сальниктер четчелеттинмейн турарындан культиваторларның чамдыызы белен эвес. Септелгени эрте дооскан үлегерлиг механизаторларны, техниканы мал чеми сөөртүру-биле Биин-Хем, Улуг-Хем районнарынче аткарып турар бис.

— Машина-техника турар черим иштинде турар комбаннарны ажаалда соонда чыскаай тургускан хевээр байдалдыг. Оларның септелгезим чүге графикке кирбейн турарыл, Павел Владимирович!

— Комбаннар, кедээ ажылагый техниказы турар ол шелдүң картошказын Сүрүң-оол Салчактың үш кижилиг звеновозу үш чыл улаштыр ажаан өстүрүп турар. Мөл чеми белеткээрине, дазыл чеминиң культуралар өстүреринге керээ-биле ажылдаар звеноларның саны өскен.

— Черни ажыглап турарының байдалы кандыгыл, тарылга шөлүн калбартып турар бе!

— Артык кезектер дилеп, оларның-биле сүржүп, аймаарап чорүп тургаш, төй ешакты чидирип, тарылгаже-даа, күскү ажаап алышкынче-даа дүвү-далаш-биле эжикеден кириптер багай чаңчылдарывыстан уштунарын көрүп турар бис. Организас чок чоруктуң түңнелинде, часкы тарылганың хуусаварын озалдадып, ооң графигин сагывайн турган үелер тургулаан. Күскү чер ажарылгазынче кичээнгей кошкак салдынып келген.

Совхозтуң агрономнары чаңгыс черге таптаашкынның оруумдан чайлаарының хемчегларын ап, дээштиг хөделиишкиннерни кыларын бодап турар. Бир-ле дугаарында тарылга эдилчештирилгезин эртемге үндезилеп чорударын хүлээлип алдывыс. Механизаторлар минералдыг чемнишчидилгелер төгеринге кедээ ажыл-агый химиязының ачы-дузаа чедириглезинден өйталаан. Олар хөрзүнүң боттарының күжү-биле ажылдап кылыр. Ам кол-ле чүве бот-орулга-чарылганың чаа байдалдарында экономиктиг билиглер-биле чепсегленири, эртемге үндезилеп, шын саналгашкыннарны чорудары чер ажылын сайзыредырынга идиглиг болур магадылалдар ол.

Каа-Хемниң суггарылга системазының участогу 400 гектар чаңгыс чылдыг культураларны өстүрер кылдыр кереэ чарган. Даг-Баары дээш черге 78 гектар шөлдүң сигенин белеткээр хүлээлгенин Виктор Ощепковтуң звеновозу алган. Ында бир чаа «Беларусь» сиген кестирер үш аът машиназы, грабильдер бар. Сиген белеткелчилери аът-сигенниг ол дег белинге ажылдап чаңгаар.

Эртекен чылдарның кичээндиргиг түңнелдери мал чеми будүреринниң баазазын улгатырарының эргежок чугулазын коргускен. Сенаж, силос салырының технологиязын экижидер ажылдарны чорудары кордунген. Меделиг шөлдерден дүжүттү ийи удаа алырын планнаан. Бо чылын меде өстүрер шөлдү улгаттырып, 130 гектар чаа девискээрни тускайлаар бис.

Чер— бистиң чемгерикчивис, байлаавыс, тодуг-догаа амыдыралывыс. Ооң өзулуг эзлерни болур төлээде, берммеглиг ажылдаары, аңаа хумагалыг болуру, интенсивтиг технологияны неттередири бот-орулга-чарылгаже хамылаарын неттиннип турар.

Эргим номчукчулар! Мурнунда «Шын» солунга айда 1 удаа үнүп турган «Кадарарда хоюм чараш» деп арынның орнунга «Чеди чүзүн малым турда...» деп арынны моон сонгаар үндүрүп эгелээнивис бо. Бистиң республиканың агаар-бойдузу, шынап-ла, хой, ошкуху, инектиң, чылгының, сарлыктың, тевенниң база ивиниң өстүрериниге ажок таарымчалыг.

Бо арынга бистер Тывада чеди чүзүн малды өстүрериниң, ооң продуктулуг чоруун бедиидериниң база малчыннарның соцнаа аитырыгларының, экономиктиг болгаш зоотехниктиг өөредилгезиниң дугайын тодаргайы-биле чырыдар. Оң ышкаш мурнакчы малчыннарның база хүүзүнда дузалаа ажыл-агыныга мал өстүрүп, ооң хой продукциязын оң турарларының дүржүлгазын парлаар бис.

Февраль айда «Кадарарда хоюм чараш» деп арынга Эрзин районнуң Ленин аттыг совхозунда хойжу Дүгер Чаш-оол республиканың хойжуларынга саанчыларның «3800» клубунга ышкаш ындыг клубту тургусса кандыгыл дээр дугайында бодунуң санал-оналаын бижээн болгай. Аңаа хамаарыштыр боттарыңарның бодаларыңарны, оң клубту чү деп адаза эки база ооң сорулгазы кандыг болуруп, клубтуң дүрүмүнге чүлерии киирзе эки дээр дугайында бисче бижиириңерии улуу-биле диледнивис.

Билип алыңар

ХОЙЖУЛАРНЫҢ АЖЫЛ ТӨЛЕВИРИ

Бистиң республикада амгы үеде докгаттынганы кандыгыл дээрге, саанчылар хураганнарны ажаал, 45 хонук дургузунда доруктурганы дээш, бир башка онаштыр 2 рубль 06 копеекти оларга төлээр. А ону хойжуга хүлээткен соонда, хураганнарны малчыннар анаа халаска ажаал, доруктуруп турар. Ынчангаш ам хураганнарны шак ынчалдыр доруктуруп азыраанны дээш хойжуларга төлээр үжүрлүг дээр дугайында чөптүг айтырыг тургустунуп келген.

Чита областың ажыл-агыйларының дүржүлгазындан аяырга оларда мындыг: «Комсомолец» деп уксаажыдылга станциязында хураганны дөрт ай назылыында үзүп ажыглаар. Ынчан оларның эң шыырее 28, харын —оон-даа улуг деңзилиг апаар. Ынчан бир хураган дээш хойжуга 7 руб. 75 копеекти төлеп бээр, а ол хире деңзи четпээн хураган дээш шүүт төлевес, ындыг хураганнарны ажыг кодан кылдыр болуп алгаш азыраар. А социалистиг чарыштыр түңнелиин үндүрерде, ниити алган хураганны (деңзи четпээнин база) саналар. Чүгле хойжу кижи шаалыкшыл элээн хой ажшаңы чедир албайн баар. Хураганны келериниден ажыглаарда, оларны тус-тузунда деңзилээр, орта үндезилээш, малчынга немей төлеп бээр. Ажыл төлевирин шак ынчалдыр чурумүткаяы хойжуларның харыысалгазын бедиткен болгаш хойну кыска хүүсаада төрүдүп алырынга улуг дөгүм болган. Ынчангаш хойнуң баш сонын ковудеднрингe, ооң продуктулуг чоруун бедиидерингe черле ажок эки салдарлыг апарган.

Эрткен чылын Чита областың «Комсомолец» уксаажыдылга станциязы чүс хойга онаштыр 112 хураганны камгалап алган болгаш хураганны келериниден ажыглап турда, бирээзинии-не ортуман деңзиин 29 килограмм болган. Ол ышкаш мурнакчы малчыннар 100 хойга онаштыр 140-160 хураганнарны алгылаан, а хураганнарының бирээзинии-не ортумак деңзиин 32-33 килограмм четкен. Бо дээрге дыка эки көргүзүүлер-дир.

Бирээзи-ле 28 база оон-даа хой килограмм деңзилиг хураганның экономиктиг ажыктыы чүдел? Черле ынчаш, хураганнар төрүмелиниден тура, келериниден үзүп ажылаарынга чедир ажок дүрген доругуучал болгаш семирииичел болур. Ол үеде оларның хонукта ортумак немелде деңзиин 189-200 грамм чедип турар. Оларны келериниден ажылаан соонда, өзери ооюм апаар. Ынчалзо-даа 28 база оон-даа улуг деңзилиг хураганнар кыска чедир 32, харын оон-даа улуг деңзилиг, шыырак апаар, ындыг болганда, кыштың эрткен үеринде оларга чиик. Забайкальскиниң хой болгаш эът үтламышкынныг мал ажылының эртемшинчилел төлевилел-технологтуг институдунуң ажылдакчыларының шинчилелдеринии түңнелиниден алгаш көөрге, Чита областың ажыл-агыйларында кыш эгелээринге чедир бирээзии-ле 28 килограмм четпес деңзилиг хураганнар соокка, кыштың бергелеринге шыдашпас болуп турар. Бирээзи-ле 32 иижкпе оон-даа хой килограмм деңзилиглери шак ындыг арай кошкак хураганнар-биле кады кыштаашпас-даа черле шыдамык болур. Бичии ырбыска хураганнарның дүгү шоолуг чедишпес, оон аңгыда бир килограмм деңзиизиниге онаштыр магабодун чылыдарынга мал чемиибиле кады, улуг, шыырак хураганнарга бодаарга 25 хүү күш артыкка үнер. Мал чеми эвээш турда, ол ыягал 46 хүү чеде бээр. Оон чоорту кошкак хураганнар арып-доргаш, одарга боттары четпейн баар, харыксырап баксыраш, өлүп каар.

Чита областың ажыл-агыйларында хой март айда ооллаар, оларны келериниден августуң баштайгы он хонуунда аңгылаар. Ында агаар-бойдустуң ниити байдалын өөреиип көрүп турар. Чүл дээрге март айда ажаа дыка чылыг апаар, кажаалар өлшык эвес, курган болур. Бистиң республикада хой ковудуунда-ла январь-февраль айларда хураганнар, оңу оон саададырга, келери арган-доргаи болгаш тоттурбас, оон аңгыда кажаа-хораа ишти өлшык болур. Ынчангаш ам биске болза, хураганны июнь айның биргн база үшкү он хонуунда келериниден аңгылааны дээрге. Оон саададыр болза, чайгы семиртилгезиниге багай болур.

Өг-буле керээзинче малчыннар киргенде, хураганны кайы хире кыядыр доруктургаш дужаарын хойжулар дирекциязиие чарган керээзиинде айтып алыр ужурлуг. Ынчангаш ам хураганнарны бар-ла шаа-биле эки семиртир болза, хойжуга база совхозка-даа удур-дедир ажыктыг.

Бистиң республиканың мурнакчы хойжуларының хой чылда арга-дужүлгазындан алырга, чиңге нарын доктуг хойларның хураганы үзүп аңгылаарына чедир 24, а бөдүүн доктуг хойларның 22 иижкпе оон хой-даа килограмм болгулаар. А харыысалга чок чалгаа малчыннарның хураганнары үзеринге чедир деңгүлле 17—18 килограмм болгулаар. Херек кырында ажыл төлевирии демей, шыырак улуг хураганнарны дужаганы база бичии ырбыска-даа хураганның хелезинии чаңгыс авй болур, ынчангаш малчыннарның сонуургалы чок турган. Эрткен чылын «Тиилелгее» совхозтуң хойжузу Татьяна Иргитовна Баевылдың дужаганы 385 хураганының бирээзинииие дириг деңзиин 23 килограмм, а «Революцияның чалбыжыы» совхозта Иван Петрович Сафоновтуу 24 килограмм болган. Ынчангаш ам агаар-бойдустуң база мал чеминиң байдалын барымдаалап тургаш, бистиң республикага хураганны ажаап доруктурганы, ооң немелде деңзиин дээш, малчыннарга ажылдаанын барымдаалап төлээрии эргежок чугула апарган.

Чижээ, төрүүр 500 хойлуг кадарчы чүс хойга онаштыр 80, а ниитизи-биле 400 хураган дужаваан, бир хойдан-на 3,3 килограмм, ниитизи-биле 16.5 ц. дүк алган диижик. Ук хойжунуң тарифтиг разряды V турда, ооң чылда шелыкпың тарифтиг фондузу 1481 руб. 90 копеек болур: район коэффициентизии чокка — 4 руб. 06 коп.х365 хонук=1481 руб. 90 копеек. Ооң кырынга керээде айыткаиы продукциияны бүрүн алганы дээш оң түңнүң 25 хүүзүн немей төлээрге, 1852 руб. 38 копеек чеде бээр. Керээ өзүгаар совхоз малчынга алган дүгүнүң 40 хүүзүн, хураган дээш 60 хүүзүн немей төлеп бээр дээн диижик. Ынчан продукциияның өртөк-үнезии: 1 килограмм дүк дээш төлээрии—(1852 руб. 38 коп. х 0,4) :16,5=44 руб. 91 копеек болур. А хураннарны үзүп аңгылап турда, пландан артыкка алдынганы дээш төлээрде (1852 руб. 38 коп х 0,6):400=2 руб. 78 копеек. Чижээ, пландан ажыр 10 хураган алган болза, оон өртээ 2 руб. 78 коп.х 10 хураган=27 руб. 80 копеек.

Ынчаарга ам бөдүүн дүктүг хойлуг ажыл-агыйларга бир коданга 460 хой турар үжүрлүг. Оларның бирээзинден 1 килограмм 900 грамм дүк алыр, ниитизи-биле 8,7 центнер дүк, 100 хойдан 80 хураган, азы шүүтү 368 хураганны совхозка дужаваан диижик. Үстүнде арга-биле оларны тывырга 1 центнер дүк дээш 85 руб. 17 копеек, 1 хураган дээш 3 руб. 02 копеек алыр.

Ниитизи-биле хойжуга быжыглаан малдың база оон алган продукциязының хемчээлиибиле немелде төлевир аңгыөңгы болуру билдингир.

Тыва АССР-ниң Агроүлетпүрүкүкомунуң моон сонгаар сүмелеп турары мынды: мал чеми-биле шору хөндүртынган Кызыл районга («Кара-Хаак», «Х Улуг хурал» база «Тере-Хөл» совхозтардан аңгыда), Каа-Хем районга («Совет Тыва» совхозтан аңгыда), Бии-Хем районга («Эзербек» совхозтан аңгыда). Танды база Улуг-Хем районнарга хураганнарны аңгылап үзүп турда, оларның бирээзиниң-не дириг деңзиин 23 база оон хой килограмм чеде бээр болза, а арткан ажыл-агыйларга —Эрзин, Тес-Хем, Өвүр, Мөңгүн-Тайга, Барыын-Хемчик, Бай-Тайга, Сут-Хөл, Чөөн-Хемчик, Тожу районнарга база «Кара-Хаак», «Тере-Хөл», «Х Улуг хурал», «Совет Тыва» база «Эзербек» совхозтарга бир хураган 21 килограмм база оон хой килдиг болза, ынчан хойжуга төлеп бээр. Бо таварылгага малмаган семис шыырак, продуктулуг болзун дээш малчыннарның харыысалгазы база удур болур.

Борбак-оол БАЛЧЫР,
республиканың Агроүлетпүркүкомунуң мал ажылының киялдзиниң эргелекчизи.

Наталья САЛЧАК,
көдээ ажыл-агыйда күшажыл нормалаашкынының, организастаарының болгаш төлевир киялдзиниң улуг экономизи.

ЧЕДИ ЧҮЗҮН МАЛЫМ ТУРДА...

САРЛЫК, СЕРГЕ— ЧАҢГЫС КОДАНДА

Терактиг хемниң аксында Хемчикче көрүнген нем кодыр дегниң дөзүнде кыштаг. Ында өг-буле керээзи-биле ажылдап эгелээн чаңгыс өг-буле совхозтуң ийи чүзүн малын кыштагладып турар. Николай Хунаевич Монгуш сарлыкта, ооң өг-бүлезиниң херээжен ээзи Вера Еамзыновна серге кадарчызы. Монгуштарның өгбүлези ам үшкү чылдың күүрүнде мындыг арга-биле үретүңнелдиг ажылдап, эки көргүзүлеринн чедип ап турар.

Сут-Хөл районнуң Карл Маркс аттыг совхозка сарлыкты 1979 чылдан бээр өстүрүп эгелээн. Ынчан-на «Сут-Хөл» совхозтуң Үстүү-Ишкиниден седип алганы 120 сарлыкты Николай Монгуш хүлээп алгаш, Терактиге, Ал-Шумга, Шом-Шумга боттаңнап, кежүп чоравш кадарып эгелээн. Оон бээр тос чыл эрткен. Ам бо хүннерде совхозтуң сарлык малы өзүп, 522 четкен. Шуларын чылдың-на үскеш, күүрүне планыига чорудуп турзедее, бо ажыктыг, өзүген, чиик бот-үнелиг продукция бээр малды өстүрүп, сайзыралдырынга кызымак, эрес-кежээ малчын Николай Хунаевичиниң кижрип турер үлүг-хуузу улуг.

Совхозтуң сарлык малы ам үш коданда туруп турар. Төрүүр сарлыктыг бир коданны аныяк малчын Сергей Ондер Шом-Шумда кадарып турар. Эрткен чылын Николай Монгуштуң кадарган сарлыынан үскен молдургалар база бир коданболган. Ону база-ла аныяк эр Виктор Куулар хүлээп алгаш, Ал-Шумда кадарып, одарладып турар.

Николай Хунаевич аныяк сарлыкчы өөрүнге арга-сүмезин берип, оларның дагдыныкчызы хүлээлгезин база үтпайн чоруур.

Хемчик кежир кадыр-берт черлерге ажылдаарга берге. Ынчалза-даа Николай Монгуштуң өг-бүлезиниң херээжен ээзи Вера Намзыновна үш чыл бурүүгаар бир кодан сергени хүлээп алган. Одар кодан сарлык-даа, серге-даа одарларынга тааримчалыг Ийме дөзүнге кыштагны тудуп, ында турумчуп алганнар.

Вера Намзыновна эрткен чылын күүрүнеге садары-биле 340 сергени дужаваан. Ону садарга бирээзиниң-не ортумак деңзиин 43 килограмм болган. Багай эвес көргүзүг. Ол ам бо хүннерде 332 хунан сергелерни хүр ажырып, чаңгыс-даа мал хоратпаан.

А Николай Монгуштуң кодынындан 24 сарлыкты күүрүнеге дужаваган. Оларның ниити деңзиин база деңгилдези-даа шыырак болган. Ол ышкаш 100 сарлыктан 90 бызаяны камгалап доруктурган. Бо чылын база-ла планныг даалгаларын күүседип шыдаарынга ол бүзүрелдиг.

Шөнгыр-оол МАСПЫК.
ЧУРУКТАРДА: сарлыкчы Н. Х. Монгуш, серге кадарчызы В. Н. Монгуш.

ТЫВА ХОЙ БАЗА ХЕРЕК

Бо чылдың февраль 27-де «Шын» солунга үнген Роман Очур-оолдуң чүүлүнде бистиң республикага тыва уксаанның хоюм үспейн, ооң арткан черлериндеи чыып тургаш, азырап өстүрүп, саның ковудеднр дээн саналын бүрүнү-биле деткиир мен. Тыва хойнуң дугү, эъдн эвээш, азыралынга чарыгдал хой, орулгазы эвээш дээн чылдагаан-биле тус черниң хоюнуң когун үзүп каар часканы хомудаичыг. Роман Очур-оолдуң чүүлүнге бүзүрээр болза, тыва хойнуң улуг-шыырак кончуг, дүгү-даа багай эвес мал ышкажыл.

Шаанда тыва хойларга хой сиген-ширбиниг белеткеп, ооңбиле азырап чорбаан. Чүгле чаш хураганга бээр дээш кыштаглардан өлең, шык черниң кок сигенин белеткеп, хураганнарны доруктур азыраар чүве. Төрээн хойларны керээженнер ыяап-ла саап турганнар. Чүге дээрге хураган мезинин сүдүн тетпес, ооң уламыидан ак сүттү олчаан өдер апаар. Чазын хойну биче дүшке чедир кадарар. Одардан киирип кээрге, хойларны саггаш, ооң соонда хураганнарын эмзирер. Кежээки одарже хойну хураганнары-биле кады үндүрер. Хойнуң сүдубиле шай сүттеп ижип, тарак кылып алыр.

Тыва хой дээрге соокка шыдамык, аш-чүтка белен алыспас, даван-даава шоолуг таставас, харын холу-биле харны казып оттаар. Хар көлүн эртир кылын кыштарда кадырберт мээс черлерге ону одарладып болур. Төрээн хой черге хонгаш, эртенинде хураганын эдертип алгаш кирип кээр. Кулактарының бажы үжүй бергеи-даа болза, хураган соокту көңгүс тоовас, мезинии соондан маңнап кээр. Чаңгыс бо чижек безии өске уксаанын хойларындан эки талаларының тыва хойда база бар деп көргүзүп турар ышкажыл.

Чаңгыс чижекти көргүзер бодай-дыр мен. 1982 чылда Бай-Тайга чурттуг Бучаров Хертекович Чымба деп кижи өг-бүлези-биле Каа-Хем районнуң «Совет Тыва» совхозка малчыннай бердн. 305 хойдан 310 хураганны алганы дээш ол малчын шаңнадып-мактадып турду. Ооң кадарып турган хоюм Эрзин, Тестен эккелген, чогум арыг тыва уксаалыг эвес, ынчалза-даа тыва хойга демейзиммээр хой болган. Оларның шынарының эки талазы декабрь, январь айларда, кыштың кончуг соогунда черге төрээш, эртенинде хураганын эдертип, аалга чедип кээр. Хураганы доңуп калбаан, харын-даа орлан-шоваазы кончуг боор. Тыва хой төрүүр дээн бараида кончуг ыжык, ажыт черни тып алыр. Төрээш хураганын чылыглап хонар. Ооң төлүнге ынак, аңаа ажаанзыраары бойдустан чаваттынган. Ынчангаш боттарывыстың тыва уксаалыг хөөвустуу хойну-биле азырап, ооң санын көвудеднр болза эки эвес бе? Арыг тыва хойну тывары берге-ле боор. Шынап, Хемчик бажында Чөөн-Хем, Чиңге-Хем деп черлерде аалдарга чоокка чедир тыва уксаалыг хой турган чүве.

Бистин республикавыстың мал ажылының специалистери «Шын» солунга үнген чугаага кирипшее, чон-биле сүмелешпес улус. Малчыннарның чугаазын херекке албас. Тыва хой азыраарга орулгазы эвээш, ол хойнуң продуктулуу куду дээр сагыштыг. Оны эртем өзүгаар сайгарып каан дээр. Уксаажыдылга ажылын «шокарлап», тыва уксаанын хоюнуң эки талаларын сайзыратпайн, ооң шынарында ажыглап болур чүүлдерни уксаажыдылга ажылынга херекке албаан. Өске уксаанын хойларының эки шынарларын кичээнгейге ап турган. Уксаажыдылга ажылын чорудуп тура, чаа уксаанын хойларын ажыл-агыйларга хөйу-биле азырай бээрге, чарыгдалдар кандыгыл, мал чеминиң бааза-зы кандыгыл деп чүвени көрүп көрбээн хевирлиг.

Езулуг тыва хойларны тып-кеш, оларның шынарын өөренип көөр.

Лопсан КЕЧИЛ-ООЛ,
«Искра» совхозтуң малчыны.

ИВИ МУНУП АЖЫЛДАЗА

Ам кайда-даа бот-оруларчарылга, бот-акшаланыышкын дугайында чугаанык чоруп турарында кижи элдепсинер чүве черле чок. Ол чаа негелделерни амыдырал биске албадап келген. Ол дээрге эде тургустумуушкунуң сорулгазы-дыр. Бир-тээ эвээш чарыгдалдарны үндүреринге бар арга-курлавыларны ажыглаар күзел-чүткүл бисти дүвүредип турар болганда, кандыг-даа ажыл-херектиң камнаглалыг талазынче чүткүтүр херек.

Бистиң Тожу районнуң үндезин малы иви болгай. Ол хирезинде «Май-1» совхозтуң малчыннары сөөлгү каш чылдан бээр ивиниң мунуп ажылдаарын, чүүк сөөртүрүнге ажыглаарын шуут соксатканн. Мен бодаарымга, бистиң амыдыралывыс чеже-даа тодугдогаа, бай-шыырак бол, чедн чүзүн малывыстың бирээзи — ивиии хөлге кыпып мунары, транспорт орнунга солуурун харын-даа Тожу чурттуг кижиниң чоргааралын хайныктырып, ажыктыг талаларын көргүзе берги дег.

Ивижилер совхоз төөү-биле аргыжарда машина, трактор, вертолёт чагыдып чаңчыгып келгеи. Азыредыкчы хөөнмерии ам чер бүрүзүнде бүрүү шаап, билип турар апарган. Ындыг болбас аргажок, чүге дээрге совхозунга, бодунга чеже орулганы киирерии хүн бүрү санап олурар шаг-үеде чурттап турар-дыр бис. Бодап-даа көрүңер даан, бодуңнуң кадарып тежээген ивн, чарыларын-биле хереглелиңии эңдере сөөртүп чедирип алырынга эки бе азы хой шүүдел үндүрүп турган, ажылдап алган акша-төгеринии-биле аар өртектиг машинатехника хелезилээринге ажыктыг-дыр бе? Ивижи кижи ол бүгүнү санап, түңнеп, шүүштүрүп олурар-ла болгай.

Мурнунда чылдарда аъшчем-даа дажыглаарынга, аяччорук-даа кылырынга ивн, чарынын ажыглап турган эки үелер тургулаан иижк чоп. Ылаңгыя амгы бот-орулга-чарылга үезинде ивиии аңныыр сезонунда хелезилээр болза совхозка-даа, малчынгада-даа орулгалыг болуру чугаажок. Каммалгалыг чорук бо хевирлиг арга-курлавырлардан чедип алдынар деп бодаар мен. Ынчангаш ивн малды транспорт орнунга ажыглаары күзенчиг.

Василий ХҮГБЕК.
Тожу район.

САЗР ИНЕК ЧОКТА

Шагаан-Арыгның кулинариа седыкның даштынга сүт оочурлаар кижилериниң бирээзи болгай мен. Эрги хоорайга сүт хой кээр. Ынчангаш чаа хоорайдан автобуска олурупкаш, кээп сүттээр улус ыяапла бир-ийи шакты чидирер. А автобустуң дыштаныр шагы таваржырга, оон-даа хой үешакты чидирер сем.

Бисте сүт садар магазиннер бичии, тер. Иштинче 5—6 кижи кире бээрге-ле, ей, артканнары даштыгаа кызыды-ла туруптар. Оларның арааында бичии үруг-дарыын тутканнар, эдерткеннер, кырганнар, иштиг-сааттыг херээжеинер дээш кыммарны чок дээр.

Бистиң хоорайның чурттакчылары мал азыраарынга ынак улус. 1970 чылдар үезинде безии хоорктүүсиом аъттарлыг турганын сактыр мен. Черле ынчаш, организациялар безии аът-хөлдүг, хаваннарлыг боор чоруук. Ам ындыг эвес-тир. Ам хоорайның чурттакчыларының хой кезии чаагайжыды туттунган бажыңнарда чурттап турар. Азырап олурган инектиг-даа улустарны ындыг бажыңнарже кежүрүглээн. Ынчап баарга, олар малын садар үжүргедаа таваржып-ла турар-дыр.

Мен бодаарымга, бажың бээрде улустуң мал-маганын база өөренип көрзе эки. Азыраан малы чок, хой ажы-төлү-даа чок улуска чаңгыс каът бажыңнар бээр-дир. Мал-маганы бар, ол хирееде улуг, каът-каът бажыңнарда, ынчангаш инектерии, хаванын таныжы, төрелдерии улуста ажаадып-даа алган чурттакчылар бар ийии. Өг-булеиисте алды кижи бис. Бажыңывыс мал азыраарынга таарымча чок, бир эвес чаңгыс каът бажыңныг болза, инек, ошкуну-даа ажок тудуксаар-дыр бис. Ынчангаш чүгле садыгның ачызы-биле эът, сүт, сметана-ореме садып ап, ооң-биле кызыгаарлаттынардыр бис. «Инектиг кижи тодуг, хойлуг кижи каасъ» диижир болгай. Бистиң хоорайга мал азыраарда сиген белеткеп алыры-ла берге. Мооң мурнунда эрги хоорайның чоогунга сиген шөлү ам сүт адаа апаар. Улуг-Хемниң ортулуктарындан сиген кезерии база бергедээр. Бир-тээ хоорай күүскомунуң даргазы В. С. Киреев мал азыраар улусту сиген-биле хандыраргын аазап турар болганда, сиген кезер шөлдерии баш удур-ла хүүлээр болза эки. Бистиң районнуң девискээриинден өске район улузу кээп сиген кезерии кызырар болза эки. Чүгле ынчан шагаан-арыгжылар хүүзүнда малынга четчир санныг чемии белеткеп ап болур.

Улустуң мал-маган азыраарынга оор-даа берге-ле, аажок-ла караажаны-когаралды олар улустуң хууда малынга база чедиирип турар. Ооң бир чылдагаанны олар-биле демисел салдынчак, милиция ажылдакчыларынга ол дугайын медээлээриигe-даа олар тоомчага албастар чоржук. Чоокта чаа үгбам С. Т. Туван-оолдуң кажаазындан 1 инек, 1 молдурга, 1 бызаяны оорлап алгаш барган. Инек артында боос. Милицияга баарга, кандыг-даа дуза чедирбээн. Инектер олла хевээр барган. А 1986 чылдың декабрь 26-да ийи хаваныышты ханын дамдылады-ла улуг оруукче 2 кижи аппаргенын милиция ажылдакчылары кээп кергеш-даа, чүнү-даа чадошкан.

Чамдык кижилер хой ажытөлүн азыраар дээш, мал-маган тудуп, кызып-ла турар. Чаа амыдыралче ынчалдыр чүткүл турда, чамдык алыксанчиксектер олча хайдыныл, мал-маган көргеш, «ссыырлыпа» кылаштажып чоруур, бичии-ле чайлыг үеде оорлай тыртып алыр боор-дур. Милиция бистиң камгалакчывыс, эрге-ажыктарывысты олар камгалаар ужурлуг. Ынчалзо-даа олар бистиң Шагаан-Арыгда-ла чоннуң идегелии шынзыктырбайн турлар. Чок, мен оларны черле бактаар дээш эвес, ылап-ла шын шүгүмчүлээрим ол. Эде тургустунуушкун оларның ажылында көзүлбейн-дир.

Мал азыраар дээн күзелдиг кижилерге, өг-бүлелерге бүгү талалыг дузаны чедирер дээн айтыышкын-шиитпир бар. Ону бистиң чогуур удуртукчуларывыс билир. Ынчангаш ам биске, чонга, сиген кезер шөлдерни айтып бээр, комбикормну садар болза эки. Бистиң Шагаан-Арыгда мал чемии садып алыры дыка берге.

«Шын» солунга мал-маган азыраар дугайында материалдар сөөлгү үеде удаа-дараа үнүүледи, аңаа харыылаарын чер-чер Советтериниң күүскомнарындан дилеп бижигилээн чоржук. Ол хиреде мынчага чедир Советтер ажылдакчыларындан чаңгыс-даа харыы үнмедн.

Бистиң эрге-ажылыыстың камгалаар, бистиң идегея инанырывыс күүскомнар шыкажыгай. «Саар инээм чүге чогул?» деп материалга хамаарыштыр элээн каш чагааларны солунга парлагылады. Ол дээрге, бодап көөрге, кижилерии дүвүредип турар кол айтырыгларның бирээзи-дир. А Советтериниң күүскомнары кижилериии, чонунуң эргеажыыш камгалап, оларның неге-лделерии хандырар дээш ажылдаар ужурлуг. Бистиң хоорай күүскомунуң даргазыда-ва болза, чонның чагаа-бижиктерииге харыылазын.

Бистиң Шагаан-Арыгның садыг-магазиннериигe сүт садарының эргазын канчалза эки? Ол чаагай чемии түнде ийи катап киирериниң эргазы чок бе? Тускай саваларга кутказп сатса кандыгыл. Кызыдыңдыг магазиннеринде ышкаш аам. Редакциязже чагаа бижиптерге-ле, дораан саар инектиг апаар, сүт биске магазиннерге дораан-на эккерлип келир эвес. Анаа, ону шиитпирлээрииге үе херек. Ынчангаш бистиң даргаларывыс бо талазы-биле чоннуң санаал-оналын канчаар көрүп, чүү деп бодап турарын, бирээ-тээ ажык-чарлыг, демократчыдылга үезинде бистерге тайылбырлап дыңнатсыннар. Чон маиап тур эвеспе.

Татьяна ОНДАР.

МОНУ БИЛЗЕ ЧОГУУР

ШЫҢГАН ЭЪТЧЕ ЭМНЕРНИ СЫКЫРТЫР ЧУРУМУ; Эмнерии фиакоиларны (шиидерии) сыкыртыр мурииида 37—38 градус чылыг сугга сугар азы 20—30 минута иштиида холга чылыды тудар. Суг эмии эрттир иэнг—44-даа градус чеде бээр болза. эм шуут үреляр. а эмии чылыттайн, дораан-на хураганга сыкыртыр болза, эъди ыжа берии болур.

Шприцти ыяап-ла сугга хайындырып, ярыглап алыр. Оон аягыда шприцтиң иижелерии, скальпел бижектн, биитиии, удазыиыы база хураганның эмнсиихтерии база ынчалдыр дезинфекциялап, иэнг сугга хайындырып алыр.

ДЕЗИНФЕКЦИЯ: хураганнарның, хойнуң кажаа-хораазын, коошпаларын дезинфекциялаар мурнунда, ында бок одектн. хир-чамны ыяк аштап-ярыглап алыр. Кыжын соок үеде эрги одектн соок одек.-биле солуп каарга, дезинфекциянын база бнр хевирн ол болур.

Дезинфекциялаарда чүнү канчаарыл? 3 омаан ишти креолиинии 1 литр сугга эзилдирип алыр. Каустиктиг содаиы, карбола кнслотазын кайызы-даа 2 үлүг омаан ишти 1 литр сугга холуур. 1 килограмм чугайны 1 литр сугга хоюткаш, 10 литр сугну кыярынга немей кудуп алыр. Дезинфекцинга ажыглаар ол бүгү чүүлдериин (чугайдан өскезии) ыяш азы демир-хүүинарга белеткеп алгаш, кажаанын бир азыынга уруг-дарыг, малмаган четпес черге аксын дугаваш, шыгжап алыр. Мал сеги, азы ара салган хураган, чок болза хойнуң төрээн черии бо үстүиде холумактарның кайы бирээзи-биле дезинфекциялаар.

Светлана МОНГУШ,
мал эмчизи.

«КҮШ-АЖЫЛДЫҢ ХООЧУНУ» МЕДАЛЬ-БИЛЕ ШАҢНААР ДУГАЙЫНДА

Тыва АССР-ниң Дээди Совединиң Президиумунуң Чарлыы

КЫЗЫЛ ХООРАЙДАН

Алексеева Валентина Васильевна —Улуг-Хем ыяш-үлетпүр ажыл-агыйының кран башкарыкчызы.

Алексеенко Людмила Константиновна —«Тыва эът агроүлетпүр» каттыжыышкынның инженер-химиги.

Анисимов Петр Григорьевич —Тываның чумага удур станцизының таңныылы.

Анищенко Альбина Владимировна — «Тувашвейбыт» будүрүлге каттыжыышкынның склад эргелекчизи.

Антонов Александр Иванович —«Тудуг кезектерни» комбинаттың директору.

Атоманов Степан Петрович —республиканың мал эмнээр лабораториязының дериглер талазы-биле инженери.

Атюшкин Иван Алексеевич— № 1 АТБ-ниң чолаачызы.

Бабушкин Дмитрий Федорович —№ 1 АТБ-ниң чолаачызы.

Баяков Виктор Дмитриевич —«Тыва эът агроүлетпүр» каттыжыышкынның чолаачызы.

Баян-оол Николай Сайдамович —юридиктиг консультациянның адвокады.

Белогорская Ирина Семёновна —«Тыва тудуг» трестиң ясли-садының эргелекчизи.

Берёзкина Зоя Петровна — «Тыва эът агроүлетпүр» каттыжыышкынның ажылчыны.

Бобринский Евгений Григорьевич —юридиктиг консультациянның адвокады.

Богданова Эмма Васильевна — Тыва АССР-ниң Куртудуг даргазының оралакчызы.

Борисенко Дмитрий Егорович —«Тыва автотранс» каттыжыышкынның өөредилге-курстар комбинадының башкызы.

Борисов Семён Николаевич— № 11 ниити билиг школазының башкызы.

Брежнев Владимир Филиппович — Тываның геологияшинчилел экспедициязының инженери.

Владимирова Алевтина Сергеевна — Тыва АССР-ниң социал тандырылга министриниң оралакчызы.

Волкова Лидия Ивановна — республиканың уруглар эмнелгезиниң кол эмчизиниң оралакчызы.

Волошин Иван Перфирьевич— № 7 АТБ-ниң № 7 автоколонназының начальныгы.

Воробьев Евгений Семёнович —«Тувааграпромспецмонтаж» трестиң куш-ажыл болгаш шалык килдизиниң начальныгы.

Герасимлюк Елена Герасимовна —Тываның геологияшинчилел экспедициязының ажылчыны.

Глазырина Валентина Васильевна — Тыва АССР-ниң Юстиция министерствозунуң консультантызы.

Глущенко Юзефа Васильевна — Тыва АССР-ниң Куртудугунуң инженери.

Горюнова Антонина Георгиевна — № 11 ниити билиг школазының башкызы.

Григорович Раиса Федоровна — «Тыва тудуга трестиң № 48 тудуг эргелелиниң шеверлекчизи.

Дажы Елена Саратовна — Кызылдың Күрүнеңиң башкы институдунуң бот-өөредилге салбырының консультулуктуг эргелекчизи.

Даньшина Валентина Ивановна — ниитиниң чемненилге трезинин № 7 каттыжыышкынның директору.

Деделькина Татьяна Александровна — Тыва АССР-ниң Садыг министерствозунуң садыг-белеткел базазының ажылчыны.

Дедеглазов Георгий Михайлович — № 1 АТБ-ниң чолаачызы.

Дворецкова Александра Сергеевна — Тыва автоорук эргелелдиң № 1 оруктудуг эргелелиниң ажылчыны.

Добычина Ирина Николаевна—№ 11 ниити билиг школазының башкызы.

Доржуева Зинаида Антоновна — № 3 ниити билиг школазының башкызы.

Дорсат Самдан Айжыыевич— Тыва АССР-ниң Дээди судунуң улуг консультантызы.

Дунаева Валентина Кузьминична —Тыва АССР-ниң Садыг министерствозунуң садыг-белеткел базазының товароведи.

Ежов Анатолий Гаврилович — № 3 АТБ-ниң автоколоннө начальныгы.

Захарьинская Елена Максимовна —культура ажылдакчыларының профзавилел обкомунуң даргазы.

Захарова Клавдия Михайловна —аъш-чем баразынар садыының № 50 магазининиң садыгжызы.

Зверькова Зинаида Афанасьевна —«Тыва» комплекстиг төлевилел килдизиниң улуг экономизи.

Зубкова Нина Михайловна— Тываның геология-шинчилел экспедициязының уруглар садының ажылчыны.

Иванов Николай Георгиевич— республиканың мал эмнээр лабораториязының кол мал эмчизи.

Калинина Инна Ивановна — республика эмнелгезиниң лаборантызы.

Карелина Любовь Леонидовна —республика эмнелгезиниң кол эмчизиниң оралакчызы.

Котлярова Александра Трофимовна — Тыва автоорук эргелелдиң № 1 орук-тудуг эргелелиниң шеверлекчизи.

Кравцов Александр Николаевич— № 1 АТБ-ниң чолаачызы.

Кравцова Мария Алимпиевна — Тыва АССР-ниң адвокаттар коллегиязының президиумунуң улуг бухгалтери.

Кузьмина Нина Максимовна —№ 3 ниити билиг школазының башкызы.

Кузнецова Вера Павловна — «Тыва тудуга трестиң ясли-садының кижизидикчи башкызы.

Кузнецов Георгий Федорович — «Тыва автотранс» каттыжыышкынның өөредилге-курстар комбинадының башкызы.

Кузнецова Ирина Изосимовна —Тыва автоорук эргелелдиң будүрүлге-технологтуг четчелээшкин эргелелиниң газ-биле каңнакчызы.

Кузнецова Клара Ивановна— Тыва АССР-ниң Парламга, полиграфия болгаш ном садыының тереттериниң талазы-биле күркомитединиң улуг экономизи.

Кунарина Александра Парфирьевна —республиканың тараа продуктулар эргелелиниң экономизи.

Куянова Любовь Алексеевна —№ 11 ниити билиг школазының башкызы.

Куприяшкина Александра Аммосовна — № 22 ясливиң кижизидикчи башкызы.

Куулар Доржу Семгиловия— Кызылдың Күрүнеңиң башкы институдунуң тыва дыл болгаш литература кафедразының доценти.

Лежнина Анастасия Александровна — Тыва АССР-ниң Иштики эрежетер министерствозунуң албан черинин улуг бухгалтери.

Лоскутников Леонид Александрович — «Тувааграпромспецмонтаж» трестиң эргелекчизи.

Пихецкий Александр Алексеевич —«Тыва суг тудуга трестиң автобазазының чолаачызы.

Попачев Николай Ефремович —республиканың тегжумушки театрының кол режиссёры

Лямина Надежда Павловна— Тыва АССР-ниң Садыг министерствозунуң садыг-белеткел базазының улуг товароведи.

Макарова Светлана Васильевна—№ 11 ниити билиг школазының башкызы.

Мандрыгин Анатолий Федорович — Тываның геологияшинчилел экспедициязының будүрүлге-технологтуг килдизиниң начальныгы.

Маркова Лилия Николаевна —талдавырлыг аарыгларга удур эмнелгениң эмчи сестразы.

Милешкина Валентина Трофимовна — № 18 аъш-чем магазининиң контролёр-кассири

Нижегородов Александр Дмитриевич — Тыва автоорук эргелелдиң № 1 орук-тудуг эргелелиниң инженери.

Никитина Галина Евментьевна — республиканың «Билиг ниитилелиниң бештаар черинин экономизи.

Нод Анна Михайловна — Тываның геология-шинчилел экспедициязының уруглар садының ажылчыны.

Осипова Вера Михайловна— карылзаанын будүрүлге-технологтуг эргелелиниң диспетчери.

Пазомов Владимир Александрович — «Тыва суг тудуга трестиң механизация эргелелиниң прорабы.

Пахомов Григорий Егорович — Тываның радиотелетөвүүшүң слесарь-сантехниги.

Пашковский Владимир Викторович — автосептелге заводунуң куш-ажыл болгаш шалык килдизиниң начальныгы.

Петров Александр Кузьмич — мал аарыглары-биле демисел чорударының телазы-биле республика станциязының начальныгы.

Попов Вадим Михайлович — автосептелге заводунуң материал-техниктиг хандырылга килдизиниң инженери.

Потылицина Валентина Тимофеевна — № 3 ниити билиг школазының башкызы.

Прибытко Мария Семеновна — № 44 аъш-чем магазининиң ажылчыны.

Притулина Евгения Михайловна — ниитиниң чемненилге трезинин № 3 каттыжыышкынының кассири.

Путинцев Тихон Парфилович № 2 АТБ-ниң чолаачызы.

Репина Александра Трофимовна — Тыва автоорук эргелелдиң № 1 орук-тудуг эргелелиниң шеверлекчизи.

Родченко Анатолий Александрович — «Тувааграпромспецмонтаж» трестиң будүрүлге-технологтуг четчелээшкин эргелелиниң начальныгы.

Ролдугин Павел Иванович— Тываның геология-шинчилел экспедициязының темалыг бөлүүнүң улуг геологу.

Руденко Иван Иванович — —«Тыва автотранс» каттыжыышкынның өөредилге-курстар комбинадының башкызы.

Савин Василий Артемьевич — орук тудуунуң, септелгезиниң болгаш ногаанчыдылга ажыл-агыйының эргелелиниң оператору.

Сайгутин Леонид Лукич — — № 1 АТБ-ниң чолаачызы.

Сайгутин Петр Лукич — № 1 АТБ-ниң чолаачызы.

Самчик Александр Федорович — Тыва автоорук эргелелдиң орук-тудуг эргелелиниң ажылчыны.

Севастьянова Зоя Анатольевна — «Тыва» комплекстиг төлевилел килдизиниң кол бухгалтери.

Семенюк Михаил Матвеевич — «Тыва коммунэнерго» будүрүлгезиниң электри четкилериниң электромонтеру.

Смоленцева Нина Александровна — Тываның чума аарыгларынга удур станциязының ажылчыны.

Сметков Леонид Наумович — «Тыва коммунэнерго» будүрүлгезиниң слесарь.

Стародумова Вера Ивановна — республиканың кеш аарыгларының диспансериниң эмчи сестразы.

Сувакбут Хураган Монгушевна—Тыва автоорук эргелелдиң № 1 орук-тудуг эргелелиниң таңныылы.

Сухомлинова Антонина Павловна — № 11 ниити билиг школазының башкызы.

Сырцева Антонина Павловна — республиканың ном садыының конторазының № 1 магазининиң ажылчыны.

Тупикин Григорий Александрович — «Тыва коммунэнерго» будүрүлгениң директорунун оралакчызы.

Тутынина Галина Николаевна — ЭТН-ниң область чөвүлелиниң даргазының оралакчызы.

Фурагина Мария Сергеевна — орук тудуунуң, септелгезиниң болгаш ногаанчыдылга ажыл-агыйының эргелелиниң ажылчыны.

Хандымаа Анна Мадыевна — республиканың ном садыының конторазының № 1 магазининиң садыгжызы.

Хозеев Василий Иванович— — «Тыва суг тудуга» трестиң автобазазының чолаачызы.

Хоньков Николай Прохорович № 3 АТБ-ниң чолаачызы.

Хорошавин Леонид Прокопьевич— «Тыва эът агроүлетпүр» каттыжыышкынның слесарь-сантехниги.

Цуканова Ольга Васильевна — «Кызыл тудуг» эргелелдиң ажылчыны.

Чертова Валентина Ивановна — республиканың кеш аарыгларының диспансериниң эмчи сестразы.

Стародумова Вера Ивановна — республиканың кеш аарыгларының диспансериниң эмчи сестразы.

Сувакбут Хураган Монгушевна—Тыва автоорук эргелелдиң № 1 орук-тудуг эргелелиниң таңныылы.

Сухомлинова Антонина Павловна — № 11 ниити билиг школазының башкызы.

Сырцева Антонина Павловна — республиканың ном садыының конторазының № 1 магазининиң ажылчыны.

Тупикин Григорий Александрович — «Тыва коммунэнерго» будүрүлгениң директорунун оралакчызы.

Тутынина Галина Николаевна — ЭТН-ниң область чөвүлелиниң даргазының оралакчызы.

Фурагина Мария Сергеевна — орук тудуунуң, септелгезиниң болгаш ногаанчыдылга ажыл-агыйының эргелелиниң ажылчыны.

Хандымаа Анна Мадыевна — республиканың ном садыының конторазының № 1 магазининиң садыгжызы.

Хозеев Василий Иванович— — «Тыва суг тудуга» трестиң автобазазының чолаачызы.

Хоньков Николай Прохорович № 3 АТБ-ниң чолаачызы.

Хорошавин Леонид Прокопьевич— «Тыва эът агроүлетпүр» каттыжыышкынның слесарь-сантехниги.

Цуканова Ольга Васильевна — «Кызыл тудуг» эргелелдиң ажылчыны.

Чертова Валентина Ивановна — республиканың кеш аарыгларының диспансериниң эмчи сестразы.

Чооду Дмитрий Комбуевич — тускайжыктаан «Кызыл-1» КМК-ның кол бухгалтери.

Шаглаева Анастасия Ефимовна — № 3 АТБ-ниң ажылчыны.

Шибанова Галина Андреевна— Тываның геология-шинчилел экспедициязының техниги.

Шин Роза Алексеевна — ниитиниң чемненилге трезинин улуг экономизи.

Якушкина Нина Яковлевна— — «Чечека» ательеның даверенныкчызы.

Тыва АССР-ниң Дээди Даргазы

Тыва АССР-ниң Дээди Секретары

Кызыл хоорай, 1988 чылдың март 11.

Совединиң Президиумунуң Даргазы Ч.-Д. ОНДАР.

Совединиң Президиумунуң Секретары В. КАЖИН-ООЛ.

Кадыкшыл — байлаавыс

ЧОНУНГА ЭРГЕЛИГ

Черби суур найысылал Кызылдан ыракта эвес. Даспы хеминиң унунда. Ол кангамчык чараш чурумалдыг чер. Ында ыяш ажыл-агыйы, ортумак школа, школа-интернат болгаш дузалал школа бар.

Черби —ёзулуг-ла интернационалчы суур. Ында янзы-бүрү нацияның кижилери эп-найыралдыг өөренип, ажылдап, чурттап турарлар. Суурнуң чурттакчы чонунуң саны чыл келген түдүм-ла улам немежип, өзүп орар. Оон-биле кады кижилериниң хереглелин улам уягадып турар.

Мурнуку чылдарда чурттакчы чонуң медицина хандырылгазынга арай таарымча чок чүүлдер турган. Чул дээрге, участок эмнелгезиниң бажыңы тар болганындан аңаа хөй аарыг кижи хүлээп алыры барге турган. Аар аараан кижилерни чыттырып эмнедиргибиле Кызылдың эмнелгезинче чорудар дээрге, ылангыя часкы болгаш күскү үелерде суг чара бээр, чүгле самолёт дузазы-биле аргыжары кончуг таарымча чок турган. Ынчангаш харын Чербиге 1980 чылда эмнелге пунктузунуң бажыңын чаартып улгаттыргаш, аңаа 20 кире орунчуг чыттырып эмнээр тускай черни немей ажыткан.

Чербиге эмнелге пунктузун ынчаар улгаттырып, янзы-бүрү эмнерниң курлавырын, дериг-херекселдерни чаартып, эде турган соонда, оон эргелекчизи кылдыр Владимир Васильевич Савилов дээр аныяк эмчини Каа-Хем райондан чалап эжелеген. Аныяк эмчи аарыг кижилерни эвилек-эзилдек хүлээп ап, кызымаккай ажылдап кирипкен. Баштай-ла кадрлар шилип, четчелеп алырынче ол кол киржингей салган. Эмчиге, аргалыг-ла болза, ол чер чурттуг тыва кадрларны шилип алырын бодап турган. Чүге дээрге чурттакчы чонның хөй кезии тывалар болганда, чаңгыс чер-чурттугларының дылдомаан-дааш, аажы-чаңын-даа олар билир. Дылды эки билир чорук —эмнедир дээш келген кижиниң аарыын ылап билип алырынга дузалаар. Шынап-ла ындыг шилилгени Владимир Васильевич кылган-даа. Колдуунда-ла Кызылдың эмчы училищезинин доосканнарны шилип алган. Эң-не баштай Тамара Чимчанны улуг сестра кылдыр хүлээп алгаш, оон ол ажылынга черде кызымак боорга, ток-биле чиңнээр цехтиң эргелекчизинге томуйлаан. Аңаа ол Владимир Васильевичиниң сүмезин дыннап, аргадуржулгазын шиңгээдип ап, сес чыл ажылдаашаа, өске ажылче шилчээн. Оон соонда ол ажылга школа-интернаттың эмчизи турган Роза Тамбилди хүлээп алган. Каш чыл эрткенде участок эмнелгезинге улус хүлээп алыр кылдыр Елизавета Маадыр-оол дээр аныяк эмчини хүлээп алган. Владимир Васильевичиниң холунга ажылдап киоген Е. Маадыр-оол болгаш оон-даа өскелер улуг эмчини: «ажылын билири-даа кончуг, аарыг кижилерге-даа, ажылдакчыларынга-даа ажоок сагыш човаачал, дузаарга кижи, ажыктыг арга-сүмени бо-ла бере берген турар. Бистиң өөредип, байлап арга-дуржулгазын харам чокка дамчыдып берип турарынга өөрүп четтиргенивисти илередип турар бис. Ажылга билдинмес марын чүүлдер бола таваржыш. Ынчан дорааш-на Владимир Васильевичиниден дуза дилээр бис. Ол черле чажам дивес, үргүлчү дузалаар, сүмелээр» деп, оны мактап, чоргаарал-биле чугаалаарлар.

Мен база-ла оларга каттыжып, Владимир Васильевич ак сеткилдиг, кызымаккай күш-ажылы-биле чонның хундутколин чаалап алган кижи деп, чоргаарал-биле чугаалаар мен. Ол мээң өг-бүлемни-даа, уругларымның уругларын-даа, сес чыл дургузунда аңаа эмнедип келген кижилерни аарыгның кара аспаанда каш катап алырып албаан дээр! Ынчангаш коммунист, дуржулгалыг эмчи Владимир Васильевичиге четтиргенин илередип чоруур кижилер кайы хөй. Ол дуржулгалыг эмчиниң ады-сураа чүгле Чербиде эвес, чоок-кавы суурларда безин тавай берген. Оон эргелекчилээн эмнелге пунктузунга Каа-Хем райондан, Кызылдан, Каа-Хем суурдан аарыг кижилер эмнедип дээш кээп турар. Владимир Васильевич оларны дөмей-ле чажам дивейн хүлээп ап, эмчи дузазын өй-шаанда чедирер. Кыштың соогунда чамдыкта ыраккызактан келген улуг аарыг кижилерни хүлээп алгаш, өрээлдеримниң нормазын ажыо 25 кижи чедир чыттырыптар. Аарыы берге кижилерниң чаынга чамдыкта эмнеп, ажаанкаректап олура хонгулаарын бодум аазаавыл, аңаа чыдып турао үемде чаш-даа катап керген мен. Хомудалдар болгаш өөрүшкүзүн илередип бижиир демдеглел дептеринде Владимир Васильевич Савиловтуң адынга хөй-төй кижилерниң өөрүп четтиргенин илередип чыгыр сестри бар. Оон кадайы Ирина Савилова-биле аптека эргелекчизи. Ол базала дээрган ажылынга кызымаккай. Янзы-бүрү эмнерниң курлавыры аңаа үзээ-ла турар, рецепт өзүглөр боду кылып бепеткээн эмнерни-даа ол өй-шаанда белеткеп каар. Савиловтарның кайызы-даа чонунга мактанган.

Роман ОЧУР-ООЛ,
Кызыл район,
Чербиге суур.

Зинаида Шой-Сүрүүовна Ооржак школаачы чылдарында-ла шилип алган күзелин боттандырып, Кызылдың медицина училищезинге өөренип кирген. Училище соонда оны Кызыл-Мажалыктың онне аарыгларынга удур диспансериниче ажылдаары-биле чоруткан. Аныяк кижиниң чон араазында эмчилел эгелээн баштайгы базымнары ыңдыг-ла чиик болбаан. Ажылга кижиниң чанында ол ийи-үш шак иштинде хайгаарал, эмнел келди. Оон үш хонукта хайгаарадаан салбаан эмнел келген соонда, аарыг кижиниң шүүт сегээн. Уругларым мени: «Ёй-шаанда хончуг-ла эки дуза чедирди. Оон башка та канчап баар турган мен. Утпас мен, ол эмчиге кажан-даа четтиргенни илередип чоруур мең» —деп ам-даа сактып чугаалап орар.

Эмчиниң Долбаа Түлүшовна-даа шилип алган күзелин боттандырып, Кызылдың медицина училищезинге өөренип кирген. Ол мээң өг-бүлемни-даа, уругларымның уругларын-даа, сес чыл дургузунда аңаа эмнедип келген кижилерни аарыгның кара аспаандан каш катап алырып албаан дээр! Ынчангаш коммунист, дуржулгалыг эмчи Владимир Васильевичиге четтиргенин илередип чоруур кижилер кайы хөй. Ол дуржулгалыг эмчиниң ады-сураа чүгле Чербиде эвес, чоок-кавы суурларда безин тавай берген. Оон эргелекчилээн эмнелге пунктузунга Каа-Хем райондан, Кызылдан, Каа-Хем суурдан аарыг кижилер эмнедип дээш кээп турар. Владимир Васильевич оларны дөмей-ле чажам дивейн хүлээп ап, эмчи дузазын өй-шаанда чедирер. Кыштың соогунда чамдыкта ыраккызактан келген улуг аарыг кижилерни хүлээп алгаш, өрээлдеримниң нормазын ажыо 25 кижи чедир чыттырыптар. Аарыы берге кижилерниң чаынга чамдыкта эмнеп, ажаанкаректап олура хонгулаарын бодум аазаавыл, аңаа чыдып турао үемде чаш-даа катап керген мен. Хомудалдар болгаш өөрүшкүзүн илередип бижиир демдеглел дептеринде Владимир Васильевич Савиловтуң адынга хөй-төй кижилерниң өөрүп четтиргенин илередип чыгыр сестри бар. Оон кадайы Ирина Савилова-биле аптека эргелекчизи. Ол базала дээрган ажылынга кызымаккай. Янзы-бүрү эмнерниң курлавыры аңаа үзээ-ла турар, рецепт өзүглөр боду кылып бепеткээн эмнерни-даа ол өй-шаанда белеткеп каар. Савиловтарның кайызы-даа чонунга мактанган.

Роман ОЧУР-ООЛ,
Кызыл район,
Чербиге суур.

ЭМЧИЛЕРНИҢ АЧЫЗЫ

Бо чылдың январьда соокка алыскаш, билиннместеп аараш, Мугур-Аксының эмнелгезинге чыттым. Аарыгны баштай тодаратказ, эмнел эгелээнивер. Сагыш човаңгыр, эптиг-эзилдек, бодунун тускай мергежилиин эки билир эмчилериниң дүн күн чок хайгааралынга тургаш, каш хонгаш-па сегил үндүм. Кадыым быжыглап, эмнер бижип берген. Херек апарган үеде ол эмнерни четтирип чор мен. Ам кадыым экижээн.

Кижилериң кадыы дээш ам сеткилдиг, кызымаккай күш-ажылы-биле чонның хундутколин чаалап алган кижи деп, чоргаарал-биле чугаалаар мен. Ол мээң өг-бүлемни-даа, уругларымның уругларын-даа, сес чыл дургузунда аңаа эмнедип келген кижилерни аарыгның кара аспаандан каш катап алырып албаан дээр! Ынчангаш коммунист, дуржулгалыг эмчи Владимир Васильевичиге четтиргенин илередип чоруур кижилер кайы хөй. Ол дуржулгалыг эмчиниң ады-сураа чүгле Чербиде эвес, чоок-кавы суурларда безин тавай берген. Оон эргелекчилээн эмнелге пунктузунга Каа-Хем райондан, Кызылдан, Каа-Хем суурдан аарыг кижилер эмнедип дээш кээп турар. Владимир Васильевич оларны дөмей-ле чажам дивейн хүлээп ап, эмчи дузазын өй-шаанда чедирер. Кыштың соогунда чамдыкта ыраккызактан келген улуг аарыг кижилерни хүлээп алгаш, өрээлдеримниң нормазын ажыо 25 кижи чедир чыттырыптар. Аарыы берге кижилерниң чаынга чамдыкта эмнеп, ажаанкаректап олура хонгулаарын бодум аазаавыл, аңаа чыдып турао үемде чаш-даа катап керген мен. Хомудалдар болгаш өөрүшкүзүн илередип бижиир демдеглел дептеринде Владимир Васильевич Савиловтуң адынга хөй-төй кижилерниң өөрүп четтиргенин илередип чыгыр сестри бар. Оон кадайы Ирина Савилова-биле аптека эргелекчизи. Ол базала дээрган ажылынга кызымаккай. Янзы-бүрү эмнерниң курлавыры аңаа үзээ-ла турар, рецепт өзүглөр боду кылып бепеткээн эмнерни-даа ол өй-шаанда белеткеп каар. Савиловтарның кайызы-даа чонунга мактанган.

Роман ОЧУР-ООЛ,
Кызыл район,
Чербиге суур.

ДУЗАЛАШКАН

Тес-Хемниң район эмнелгезиниң коллективи «Чодураа» совхозтуң Хараал-Тей сүт-баразын фермазынга шеф дузазы кергүзүп быжыглаттыңгандан бээр 20 чыл ажа берген. Оон бээр фермага доктаамал барып, дузазы чедирип турар бис. Чоокта чаа аңаа барып бежен үнре кижи чордувус. Фермаңын бүгү корпустарының чугайлаашкынын кылып, санитарлыг аштаалганы кылган. Чаш бызаалар турар клеткаларны база немей кылып берген.

Ферманың инектер турар бүгү девискээрим , аштап, арыглаан. Шеф соонда ферманың ажыл-ишчилеринге «Бруцеллёзтан камгалал» деп лекцияны кылган. Эмнелге ажылдакчылары солун концертти база көргүскеннер.

Борбай-оол ЧООДУ.

КӨДЭЭ ЭМНЕЛГЕДЕ

Шүй суурда участок эмнелгези ажыттынгандан бээр 20 чыл чедип турар. Бо үениң иштинде чеже улуг, биче кижилер маңаа кадыын эккиртип, чеже мелер караа чыгып божуваан дээр. Найыралдыг коллективте бир дээди эртеминг, сес ортумак эртеминг эмчилер ажылдап турарлар.

Эмнелгениң корпузун 20 ажыг чылдар мурнунда тутканда-даа болза, чырык делгем өрээлдерде аарыг кижилерни хүн бүрүде эмнеп, сегидип турар. Ында бүгү-ле чүве үениң негелдезинге дүүштүр тургустунган. Маңаа суур чурттакчыларындан ангыда малчыннар, кожазында кадыкшылга школазындан, район төвүнден аарыг кижилер чыдып эмнедип, кадыы экижип чоруп турарлар.

Участок эмнелгези 1987 чылдың социалистиг чарыжында тинлекчи болуп, район иштинде эмнелгелер араазында шинчинр Кызыл тукту чаалап алган. Кодээ эмнелгениң эмчилери аарыг кижилер эмнээринден ангыда, аарыгларны баш удур болдурбас талазы-биле чыыгган чон ортузунга лекция, беседаларны чомчуп бээри чөнчүл апаарган.

Эмнелгеде үр чылдарда ажылдааш чонның хундутколин чаалап алганнар, «Кадык камгалалының тергиинни» деп төрөл демдээнин эдилекчизи коммунист Светлана Суге, коммунист Зоя Чалзып. Делик Кызылбай болгаш аарыг кижилерге амданныг чемни белеткеп берип турар аныяк повар Зинаида Чошчак, аштакчы ажылчыннар Александра Күргек, Чымы Долгар. Дамба Күнзеңмаа болгаш оон-даа эсперге эмнелгеге чыткан кижилер өөрүп четтиргенин илередип, ында демдеглел дептеринге өөрүшкүзүн илередип бижээш чоруп турарлар.

Канчыыр АРБАЙ-ООЛ.
Бай-Тайга район.

ЭМЧИЛЕРНИҢ АЧЫЗЫ

Бо чылдың январьда соокка алыскаш, билиннместеп аараш, Мугур-Аксының эмнелгезинге чыттым. Аарыгны баштай тодаратказ, эмнел эгелээнивер. Сагыш човаңгыр, эптиг-эзилдек, бодунун тускай мергежилиин эки билир эмчилериниң дүн күн чок хайгааралынга тургаш, каш хонгаш-па сегил үндүм. Кадыым быжыглап, эмнер бижип берген. Херек апарган үеде ол эмнерни четтирип чор мен. Ам кадыым экижээн.

Кижилериң кадыы дээш амыр-дыш чок ажылдап чоруур эмчилер Вера Хаймерооллга, Нина Анай-ооллга, Дилак Күнзеңмаага болгаш Ольга Донгакка өөрүп четтиргенин илередип чоруурлар.

Артай-оол ЭРЕС--ООЛ,
Куш-ажылдың хоочуну.
Мөңгүн-Тайга район.

ДАГДЫНЫКЧЫ

1986 чылдың июнь эгезинде ооң иштинде үнерген аарый берген. Баш дээскинер, ижинбаары ору алыр, човаруртап, совсталып чыдып берген. Дедиидей берген бис. Ам канчаар боор, чүгле эмчилер-ле херек болгай. Эмчиниң чалап экээзиибиле оглуумну ыдыптым. Удаваанда Долбаа Түлүшовна Моге-Хүрең дээр эмчиниң келди. Айтырып чүүлдээшкаш, шинчил көргеш, эмнер ижиртип, сыкыртып турду. Аарыг кижиниң чанында ол ийи-үш шак иштинде хайгаарап, эмнел келди. Оон үш хонукта хайгаарадаан салбаан эмнел келген соонда, аарыг кижиниң шүүт сегээн. Уругларым мени: «Ёй-шаанда хончуг-ла эки дуза чедирди. Оон башка та канчап баар турган мен. Утпас мен, ол эмчиге кажан-даа четтиргенни илередип чоруур мең» —деп ам-даа сактып чугаалап орар.

Эмчиниң Долбаа Түлүшовна-ны Шамбалыг суурнуң чурттакчы чону эки билир. Ол чежедаа кижиниң тынын камгалап, берге аарыглардан адырып, чеже-даа кижини сегидир эмнээн. Ынчангаш аңаа, хоочун эмчиге, четтиргенин илередип чоруур кижи-ле той.

Медицина шүгүмүнүң 20 ажыг чыл иштинде ажылдаан Долбаа Түлүшовнаның арга-дуржулгазы байлакшаан. Суурнуң эмнелге пунктузунда стаи талазы-биле ол улуг. Ында шупту беш кижи ажылдап турар. Долбаа Түлүшовна аныяктарның дагдыныкчызы болуп, бодунуң телептыг үелерни көргүскээн, ажыктыг арга-сүмени чоруур үезинде доктаамал берип чоруур. Арга-дуржулгазы улуг хоочун эмчивиске суурнуң чону чоргаарланыр болгаш идегээр бис.

Серээ МОРТУЙ-ООЛ,
Кызыл район,
«Шамбалыг» совхоз.

ДЕЛЕГЕЙ МЕДЭЭЛЕРИ

СОЦИАЛИЗМ ЧУРТТАРЫНДА

ВАРШАВА. Шеңинде судно тудар Адольф Варский аттыг черник тудугжулары Совет Эвилелинге чаа керээни күүседип эгелээнивер. Тускай дерт судноларның — «кедугучулерниң» бирээзин тудуп эгелээн. Күчүлүг краннарлыг болганда, олар портка чүдүрер-дүжүрер ажылдарга кончуг ажыктыг, далайның орумнээр платформаларынга чедиишкиннин-биле оларны ажыглап турар. Ол белүктүүн бүгү судноларын ийи чыл дургузунда тудуп доозар. Ынчангаш Шеңинниң судно тудар черинин ажылдакчылары «шельф» дээр совет программаны боттандырып чорударынга Бодунуң салыышкынын киирерлер. Шеңинниң судно тудар черинин туруп келген чылдарының иштинде оон корабль тудукчулары Совет Эвилелиниң далай флодунга 180 ажыг судноларны тудуп бергеннер.

Совет улус чагыглар полезсудно тудукчуларынга үр доктаамал тудезинге судноларны улус белүктер-биле бүдүрелиин тегжүдер, калбартыр болгаш бүдүрер арганы берип турар. Олар амгы үениң эртем болгаш техниказының чедиишкиннерин чедиишкиннин-биле ажыглап турар.

СОФИЯ. Апрельде чорудар деп турар ленинчи субботниктиң белеткелди болгер найысылалдың будүрүлгелери, елбан черлери болгаш организациялары эгелей берген. Чижээлээрге, ол үүн Софияда соодукчулар дериг-херекселдерниң Антон Иванов аттыг заводунуң ажылчыннары болгаш албан-таварчылары 300 муң левке соодукчу болгаш компрессор агрегаттарын будүрүп үндүрериин үлүзүнгеннер. Ол коллектив хоорайның чаагайныдылга фондузунга 32 муң левти киирер. Бодунуң түзээлгелерин заводтуң ажылдакчылары чыл эгезинден бээр шалыпчы күш-ажыл-биле бадыткап турар. Эрткен үйн ай иштинде продукциязың темээлээ маңда эрткен чылдың оң-ла үезинге деңнээрге барын-ла 20 хуу ковудээн.

[СЭТА].

ЧАА, ЧЫРЫК ПЕРСПЕКТИВАЛАР

ССРЭ-ниң болгаш Югославияның улустарын бүгү-ле угланыышкыннарга бурунгаарлаар чүткүл каттыштырып тур, оларда кайызының-даа эрге-ажыктарынга дүүштүп турар харылзааларны улам-на калбартырынга аргалар бар. Совет-югослав чугаалажыышкынар үезинде М. С. Горбачевтуң идип үндүрген тайбын чаа эргелекчи саналдары чүгле Чер ортузу далайның чурттарынга эвес, харын бүгү делегей иштилежилгезинге улуг үжүр-дузалыг. СЭКП ТК-ның Чиигине секретарының Югославияже аян-чоруунуң түңнелдерин делегейниң хөй-иштизын болгаш парлаалгазы шак ынчаар үнелеп турар. «Чепсегле. иишкинним дүжүрериниң демир-оруу доктаавазын дээш бүгү-ле чүүлдерни кылыр бис» деп. Белградка М. С. Горбачевтуң чугаалаан сестерни парлаганың хөй органнары пар.лап турар.

БЕЛГРАД. СЭКП ТК-ның Чиигине секретарының ЮСФР-же аян-чоруунуң үезинде бистиң чурттарыстың болгаш партияларывыстың араазында чедип алдынган эң-не эки чүүлдер бадыткаттынган деп, Югославияның ТАНЮГ агентилели демдеглеп турар. Ол аян-чорун ССРЭ биле ЮСФР-ниң араазында янзы-бүрү талалыг харылзааларны тегжүдеринге чаа идигни берип турар. Совет-югослав Декларацияда чугаа хамыктын мурнунда социализмче янзы-бүрү орулар делегей чорудулгазы болур социалистиг дээш демниг демиселге шаптык болбазының дугайында болуп турар. Декларацияда болгаш 2000 чылга чедир үеде экономиктиг кады ажылдажылганың үр хуусаалыг программазында чугаалап турар кады ажылдажылганың бүгү хевирлери Совет Эвилелиниң болгаш Югославияның келиш теде каттыжып алгаш чылыр үжүрлуг чүүлдериниң үндезинин тургузуп турары чигзиниг чок. Совет-югослав чаа документилер чүгле ийи талага эвес, харын бүгү делегейге үжүр-дузалыг деп, ТАНЮГ демеглеп турар.

СОФИЯ. ЮСФР-ниң Скупщиназынга СЭКП ТК-ның Чиигине секретарының чугаазынга делегейниң хөй-иштизының кончуг улуг сонуургалын XX чус чылдың төнүзүнде кижи төрелгетеннің таваржып туры боттуг айыылдарны чайладыры-биле күженишкиннерни каттыштырарынче бүгү чурттарга болгаш улустарга ыйгырыг болгаш Чер бамбүрээзинге тодаргай районнарынга дүшкүүрлүг чорукту чөвүрылдырарынче чаа эргелекчи саналдар болдуруп турар —деп, «Работническое дело» бижип турар. Ол чугаада делегей иштилежилгезинин эң-не чугула айтырыгларын шиитпирлээрингө арганы берип турар идеяларны каттыштырган. Чер ортузу далайның районунга шериг күчүлерин кызырар талазы-биле немелде саналдар маргылдаалыг айтырыгларны шиитпирлээрингө Болгаш шериг талазы-биле

ДҮШКҮҮРЛҮГ ЧОРУК ХЕВЭЭР АРТКАН

ГАВАНА. [СЭТА]. Ында кээ турар медээлер өзүгаар алыр-га. Панамада дүшкүүрлүг чорук хевээр артышаан. Па аманың найысылалының болгаш өске-даа хоорайларының кудумчуларын шеригниң күштүг кезектери тайгаарап турар. Шериглер курунеминиң бүгү албан черлериниң, телефон станцияларының, почта салбырларының тайбын баадалга ажылын хандырып турар. Көвүүглерни болгаш транспорттуң кол оруктарын камгалап турар. Коммунал бүгү албан черлерин, оон иштинде суг болгаш электроэнергизы-биле, чурттакчы чонну аъш-ч

СТУДЕНТИЛЕР—СЦЕНАДА

Студентилерниң бот-тывынгыр улусчу театры Красноярскиниң политехниктиг институдунуң Кызылда филиалында ажыттынган. Филиалдың партбюрозу, ВЛКСМ комитеди болгаш профсоюзтуң комитеди ук коллективтиң кежигүннерниң материалдыг, моральдыг детинимелиг киргүзүп турар.

Студентилерниң баштайгы улуг ажылы — «Долуманың хуулгазының» шинии тургускаы. Тываның улустуң чогаалчызы Кызыл-Эник Кудажының бо шинизи студентилер Улуг-Хем районнуң ажылчы чонуга киргүскен.

ЧУРУКТАРДА: шинииң киришкилери белеткел үезинде; шиидеп киргүзүгде студент Алексей НУРСАТ — Даш-оол дарганың, студент Алексей АГБАДАН —кол механик Ширижиктиң рольдарында.

Николай ООРЖАК.
Студентилериниң улусчу театрының режиссёру.

Критика болгаш уран чүүл

СЕТКИЛИМГЕ ЧЕТПЕЙН БАРДЫ

◆ «Тываның ырлары» деп кинога хамаарыштыр ◆

Бүдүн уткалыг, бүзүренчиг овур-хевирлиг ырдан чаңгыс сөстү үштүп каапкан арга чок. Бо чугаанның элдээрткен утказы уран чүүлдүң кандыг-даа хевиринең эчис сорулгазы кижилерни кайгадып, магаддадыр ужурлуг бедик идея болгаш ханы утка-шынар-биле долдунар ужурлуг дээни ол.

«Тываның ырлары» деп чаа телекинону көрдүм. Режиссер бар турган материал-биле кадрларны уранчыдарын кызыткан болбайн аан, көрүп олурукда, солун-на: төрээн черивистиң кайгамчык бойдузу, өг-белериң «Ыры бажы каткан эвес» дээр дескел чок ажыл-чаңы, ажыл-иштиң оорушкузу, байыр-чыскаал.

Амгы хүннерни көргүскен кадрларның ара-аразында синилбикчиниң уран холу-биле доктаадыпкан даш чурумалдары эрткен үе биле амгы үениң белдирлешкен овур-хевирлерин экранга тода көргүзүп, тыва улустуң чаваакчы ажыл-ижин тоожуурунга демек болган. 70-80 чылдарда көргүлээнивис «Дириген даш» (төп эртем-фильм), «Чүнүң дугайын ырлап чор сен?» (Ленфильм) деп кыска метражтыг кинолардан бо киноның онзагай ылгалыр чаа чүзү барып?

Элдеп чүве, мээң-не сагыжымга моринхуурнуң уделгезии-биле бодаганы өлген тевеге өске бодаган алзып турар бо янзылыг фольклор сюжединге кылган моол кино киргеш турар. Ооң чылдагааны чүдел? Ээ, ында бүгү болуушкунну, аңаа хамаарышкан ыр-шоорну, алгыш-йөрээлди чаңгыс сюжетке шиверликтир «баглап каан». А, бо киноның сценарийин чежип сөөртүп турар быжыг сюжет чок. Ады-безин хөлүн эрттир ниити, чагдагай дээр чүве бе, бир-бир бодаарга, чыынды ырлар ному-даа ышкаш.

Атка безин оя сеглээн уран элдээрткен, бир-ле тывызык чүве турар ужурлуг.

Мугулай амытан чүгле бодум оглум эмзирер мен дээш дедир тепкеш турупкан тевениң «сагыш-сеткилиң» кижиниң уян ыры эзилдирил эккээр. Мында ырның хуулгазының кужунден хажыр эңгинниң караанык чажы борбаңайның бадып турар кылдыр көргүскен. Ол кино ынчангаш бистиң сеткил-сагыжывыстан үнмес.

«Тываның ырлары» чаңгыс авай сюжетке дүйдүнмээн болгаш мурнунда шаа-бул үндүрүлээн документалдыг кинолардан онза-ла ылгалбаан. Тоол-биле эгелээш дораан-на хамны көргүскен ужуру чүл! Мыз бо ийи кадрда логиктиг харылзаа кайыл?

Куда ёзулалының кол чуруму сюжетти чайгаар-ла эдерти бээр турбуже, мында боттывыңгыр удур чогаадыг болуушкуннарга дес-дараалашкак орук бербейн, үолуп-булуп каапкан. Ужурунда болза кежин кыстың ава-ачазының өөнден чалап үндүрерде, чажын чара өрүүр. Кинода чаа өөнге аппараш, чажын өрүп турар. Дүгдээн соонда кудажылар өгнү долгандыр чортуп турар ужуру билдинмес (?). Ында өрээлчиниң кадыт-ширинни кедергей. Кижи бодаарга, оон ырнының бүзүн хүннеп турар ужурлуг.

Чамдык ырлар чогуур орнукта эвес. Көк-ле хүндүс адазы ашак сиген кургадып турда, ооң чанынга уруу «Чашпы-Хемниң» бадыра бээрге, бо-ла кижиге аас турган хемнерден чаңнып дужүпкенсиг. Ырлаар черинге ырлаар, ында байдал-ла бар. Контекст (уткамның мурнунда сөзүглелдеп сырый харылзаазы) тодаргай эвес кадрлар бо-ла шокараш дээр.

Шаажаңга шайны күткаш сынарында безин улусчу культура, землең чоруу, аянныг шимчээшкин долу болур. А мында садыг шилинден сүт жимп орары чуду-кара чорук деп билдинер.

Наадым болуп турда, хөөмейжи бичии солдарга хөөмей өөредип орар харык кайдал. Ол (Лазо Моңгуш) «Бооставның борбак үвезин мынчаар..., че, чүвелеп ор» дээрге кара бээрым кетты; «Че, чүвелеп ор!» (?).

Өске көрүкчүлер билир эвес, чүнү-даа чулчуруп орбас бе дээш янзылыг хөөмнү уран чүүлге эрттирип болур бе?!

Музыка талазы-биле «кол удуртулганы» чорудуп турган эртемден Зоя Кыргыска чамдык күзээшкиннерни илередири артык эвес. Бирээзде, игил чокта тыва хөөмүн черле четче эвес-тир. «Ай халак, Аксоолдуң игили болза!» деп алгыртына-даа бээр чорду. Кайы хире хоюг, кайы хире ханы овур-хевирлер оскуудурганыр. Чатка-биле үдевишаан ырлап орар «ыстар чараш-ла ыынчалза-даа шаңсы биле кеткээ моол хөөмүн хереселдери деп ким-даа тенеыр, а кино —«Тываның ырлары» болгай. Оон ынай ол үнге игил ышкаш чайгаар каттыжып, үделгеин шоолуг-ла кааптап байлакшыттайн турар. Хоочун хөөмүмүү Хомушку Идамчап бо-ла шал-бул көстүр. ээ богда, ооң игили азы бызаанчызы болза деп кижи тевеадаар.

Эпизодтарда сыгыт колдаан. Ону каргыраа азы бес-хөөмей-биле контраст тудуп (чергелештир) ажыглаары чүгүлге турган ийик. Сат Мар-оолдуң шала чоон, чавыс хөөмейи бедик сыгыттыг ооларга дыка-ла дөгүм болур турган ийик. Сценарийни бижырымчалыг нылбааның (та чуге, ооң сайгарылгазы бай удур болбаан!). Ийиде, күүседикчилер-биле ыяк белеткел чорутпаачыдан (удур болуп аягаш, буу-хөө булганыырга) үк киноның уран чечени чегей болган.

Хөөмейниң беш хевирин тайырбырлап турган ажыглаан деп рекламалаан хирезинде, ол хевирлерниң киргүзүгге хамаарыштыр орта тайылбыры билдинмеди. Чижээлээрге, эзенгилээри-дир. Авс хүндүс эрес эриниң чыраа аъдының чоруунуң сайы-биле тыва эзерниң теспе-терелчизин шыгырадыр, моңгун чулар-чүгенин кыкгырадыр, шала идекшедир отурупкаш савктадып, ол шимчээшкинге (ритмге) үүрдештир чиик-чиик бадырар сыгыттың хевири-ле болгай. Бо-ла бүгүнү бойдустуң чурумалы-биле дириг кадрга киргүскен болза, ынчалза-даа шаңсы биле хөөмей хевирлерин «Тываның ырлары» деп ким-даа тенеыр, а кино —«Тываның ырлары» болгай. Оон ынай ол үнге игил ышкаш чайгаар каттыжып, үделгеин шоолуг-ла кааптап байлакшыттайн турар. Хоочун хөөмүмүү Хомушку Идамчап бо-ла шал-бул көстүр. ээ богда, ооң игили азы бызаанчызы болза деп кижи тевеадаар.

Эпизодтарда сыгыт колдаан. Ону каргыраа азы бес-хөөмей-биле контраст тудуп (чергелештир) ажыглаары чүгүлге турган ийик. Сат Мар-оолдуң шала чоон, чавыс хөөмейи бедик сыгыттыг ооларга дыка-ла дөгүм болур турган ийик. Сценарийни бижырымчалыг нылбааның (та чуге, ооң сайгарылгазы бай удур болбаан!). Ийиде, күүседикчилер-биле ыяк белеткел чорутпаачыдан (удур болуп аягаш, буу-хөө булганыырга) үк киноның уран чечени чегей болган.

Хөөмейниң беш хевирин тайырбырлап турган ажыглаан деп рекламалаан хирезинде, ол хевирлерниң киргүзүгге хамаарыштыр орта тайылбыры билдинмеди. Чижээлээрге, эзенгилээри-дир. Авс хүндүс эрес эриниң чыраа аъдының чоруунуң сайы-биле тыва эзерниң теспе-терелчизин шыгырадыр, моңгун чулар-чүгенин кыкгырадыр, шала идекшедир отурупкаш савктадып, ол шимчээшкинге (ритмге) үүрдештир чиик-чиик бадырар сыгыттың хевири-ле болгай. Бо-ла бүгүнү бойдустуң чурумалы-биле дириг кадрга киргүскен болза, ынчангаш ырның амыдыралды чүгүлет турар күүүлүг, салдары көрүкчүлерге үттүндүрбес белең болуп артар турган.

Ооң ынай көрүкчүнүң сеткилиниге артып калгы дег кудерел зээш-тир. Эки ырда кудерел долу. Куда ыры кудаанчыг, Кожумакта киизи кайгаар чүү боор (?). Хоочун куда ыры дыңналбаан. Хереадаачыг болду.

Хөөмей —эр кижиниң хүүда сеткилин, кудерелин илередир ыр дел чүвени үттүп бар чыдарывыс томуйланчыг. «Амыранаң ансамбльдиң аян бодал, бажын сывгынар, кежиктыг-шоот үндүрүксээр, үолуп эрттир артыскынчыдар аянынга мен хүүмда шоолуг-ла хөөнүм чок. Чаш Геннадий томустуң аялгазынче-даа сагыш салбайн, үолуп эрттир шелгеш түрүп бээри —ол чүгле чараш эвес. Эки аътты аскыш тыртып биилир керек. Оны аскыжыктаңын ажыы чүл?

Эки чогаалдың кызыл тыны— чаңгыс аялганы хүүдүрүп биилиринде дел хөгжүмүлер чугаалажыр. Ында чүгле ужур бар. Мен бодаарымга, бо киноның кошкак талазы—чаңгыс авай сюжетке чагыртпаанында болгаш чогуур «композиция» чогунда. Ооң үжүнден ырлар болуушкуннарга тудуштур «сыртыкпаа».

Этнографиче, өзу-чаңчылдарга, улусчу культурага дегген соонда, элдээ ханы уран оруунче чүткүүр турган.

Чернег-оол КУУЛАР,
шүлүкчү.

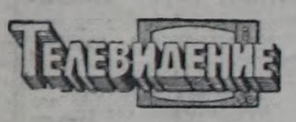

МАРТ

Вторник

22-ДЕ
БИРГИ ПРОГРАММА
МОСКВАДАН

6.30 — «120 минута». 8.35 — «Хөгүүт старттар». 9.20—12.55— Р. Солнцев. «Статья». Чаңсарда (11.10) — Медээлер. 15.30 —Медээлер. 15.45 —Эде тургустунуушкун прожектору. 15.55 — Чечен-Ингуш телевидениниң программазы. 16.50— Японияның аныяк музыкантыларының ГДР-де оюн көргүзүү. 17.25 —Киноафиша. Школа-ыларның каникулунга. 17.55 — «Улустуң чогаадыкчы ажылы». 18.25 —Бөгүн делегейде. 18.45 —Док. фильмниң баштайгы көргүзүү. 19.20 —Улус музыказының бүгү-россия декадазы. Орус улустуң В. В. Андреев аттыг оркестриниң 100 чыл болганынга. 20.50 — Эде тургустунуушкун прожектору. 21.00 —«Ye». 21.35 —С. Н. Колосов кинорежиссёр-биле ужуражышкын. 23.20 —23.30 — Бөгүн делегейде.

ИЙИГИ ПРОГРАММА
МОСКВАДАН

8.00 — Эртенги гимнастика. 8.15 — Эртем-тайылбырлыг фильмнер. 8.35; 9.35—География. 7. класс. Ортаакы Азияның бойдузу. 9.05—Француз дыл. 10.05 —ОПТУ сургуулдарынга. Эстетиктиг кижизидилге. Будуруглениң болгаш күш-ажылдың культуразы. 10.35; 11.35 — География. 6 класс. Соңгу Дөштуг океан. 11.05 — Француз дыл. 12.05 — «Шакындыг таварылга». Уран-чечен телефильм. 13.45 — 13.55 — Медээлер. 18.05 — Медээлер. 18.15 — «Москваже поезда» Телефильм.

КЫЗЫЛДАН

18.30 —«СЭКП ТК-ның февраль (1937 ч.) Пленумунуң шиитпирлерин — амыдыралга». №2 14 школаның эге класс башкызы Н. Л. Кокореваның ажык кичээли. 19.10 — Уругларга фильм. 19.20 — «Тыва чердеө. Үндурүлгеде: Медээлер. «Кооперативтер болгаш оларның нарын айтыырлары. Чадаана хоорайның кооперативтериниң ажылының дуржулгазының дугайында. «Кадыкшыла». Эмчиниң беседазы. 19.50 —Медээлер.

МОСКВАДАН

20.00 —«Тамчыктыг удуңар, чаштар!». 20.15 — Озал-ондак чок шимчээшкин дээш. 20.20— Ритмниг гимнастика. 20.50 — Эде тургустунуушкун прожектору. 21.00 — «Ye». 21.35 — Улус музыказының бүгү-россия декадазы. Орус улус оркестриниң 100 чыл болганынга турескаатткан концерт. 00.05 — 00.50 —Хоккей. ССРЭ чемпионады. «Крылья Советов» — «Спартак».

УШКУ ПРОГРАММА
МОСКВАДАН

18.05 — Медээлер. 18.15 — «Москваже поезда». Телефильм. 18.30 —Кыска тоожунуң антологизазы. Ю. Казаков. «Орукта». «Тараваның чыды». 19.00 —Чалыы хазын танцылап, ырлап тур. 19.15 —«...Оң алды хөргө чедир болгаш оон улуг хазы». 20.00 —20.15 — «Тамчыктыг удуңар, чаштар!»

Среда

23-ТЕ
БИРГИ ПРОГРАММА
МОСКВАДАН

6.30 —«120 минута». 8.35 — «Көдээ ажыл-агый. Киножурнал. 8.55 —«Дириг амытаннар дугайында». 9.55 —Японияның аныяк музыкантыларының ГДР-де оюн көргүзүү. 10.30 —Киноафиша. 11.00 — «Улустуң чогаадыкчы ажылы». 11.30—11.40 — Медээлер. 15.30 —Медээлер. 15.40 — Эде тургустунуушкун прожектору. 15.50 — РСФСР-ниң алдарлыг артизи В. Берзон (фортепиано) ойнаар. 16.15 —«Каникулдар, каникулдар». 17.15 — Улустуң хөгжүм хереселдериниң дугайында. 18.00 —Док. фильмниң баштайгы көргүзүү. 19.00 — Бөгүн делегейде 19.20—ТТ экранында ээ баштай. «Юбилейни соңгаарладыылынар». Уран-чечен фильм. 20.50 —Эде тургустунуушкун прожектору. 21.00 —«Ye». 21.30— Өңнүктер экраны. «Бут адаанда дээр». Уран-чечен фильм. (ЧССР). 22.50 — Док. фильмнер. 23.30 —00.15 — Бут бөмбүү. Эш хүүү ужуражышкын. Греция биле ССРЭ-ниң шилиндек командалары.

УШКУ ПРОГРАММА
МОСКВАДАН

18.05 — Медээлер. 18.15 — Док. фильмниң баштайгы көргүзүү. 18.25 —Концерт. 19.25— Улуг кижилер болгаш уруглар. Телефильмнер. 20.00 —20.15 — «Тамчыктыг удуңар, чаштар!».

Четверг

24-ТЕ
БИРГИ ПРОГРАММА
МОСКВАДАН

6.30 — «120 минута». 8.35 — «Эш Виктора». В. Э. Кингисептиң 100 чыл болганынга турескаатткан телефильм. 9.00 —Фигурлуг чүгүлеашкын. Делегей чемпионы. Ийилеп чүгүлаары. Хостуг программа. 10.15— Бут бөмбүү. Эш хүүү ужуражышкын. Греция биле ССРЭ-ниң шилиндек командалары. ГДР биле ССРЭ-ниң Олимпиадага шилиндек командаларының эш хүүү ужуражышкыны. 11.45 — Медээлер. 11.55 — «Юбилейни соңгаарладыылынар». Уран-чечен фильм. 13.25 — РСФСР-ниң алдарлыг артизи М. Рожков (дошпулуур) беза орус улустуң күрүненин «Россия» республика ансамбльниң оюн көргүзүү. 13.50—Телефильмнер. 14.40 — Саң-тыышкын». РСФСР-ниң Күрүненин үрер хөгжүм оркестриниң киржилгези-биле музыкалыг программа. 15.15—Медээлер. 15.25—Док. фильм. 15.45 —Уругларга фильм. «Бирги классчы уруг». 16.50—Поэзия минуталары. 16.55—«...Оң алды хөргө чедир болгаш оон улуг хазы» 17.40 — «Кижи болгаш хоойлу». 18.10 — Бөгүн делегейде. 18.30 —Колхозчуларның бүгү-эвилел съездизиниң аалчыларынга болгаш делегаттарынга концерт. 21.00 — «Ye». 21.35 —Фигурлуг чүгүлеашкын. Делегей чемпионады. Ийилеп чүгүлаары. Хостуг программа. 22.50 — Док. фильм. 23.20 — 23.30 — Бөгүн делегейде.

ИЙИГИ ПРОГРАММА
МОСКВАДАН

8.00 —Эртенги гимнастика. 8.20 —Улус аялгалары. 8.35 — Эртем-тайылбырлыг фильм 9.35 —Испан дыл. 10.05—Уругларга фильм. «Лопотухинге бүзүрээр болза». 1-ги серия. 11.10 — Телефильмниң баштайгы көргүзүү. 11.40 — Испан дыл. 12.10 —Док. фильмниң баштайгы көргүзүү. 12.30 —«Үрер хөгжүм хереселдериниң «Серенада» квинтеди ойнаар. 13.00 —Медээлер. 13.10 —«Бо элдептиг орам». И. Ефремовтуң база Р. Джоунстуң чогаалдарынга үндезилээн. 14.25 — 15.25 —«Совет Эвилелинге бараан боол тур мен!» 18.05 — Медээлер.

КЫЗЫЛДАН

18.15 — «Культура болгаш амыдырал». Театрның делегей хүнүнге. 19.05 — Уругларга фильм. 19.15 — «Тыва чердеө. Үндурүлгеде: Медээлер. «Мурнакчы дуржулганы будурүлгеге». Республиканың чер ажыл-агыйының кереэлиг коллективтериниң удуртукчулары-биле төгерик стол. 19.45 — Медээлер. 19.55 —Чарлалдар.

МОСКВАДАН

20.00 — «Тамчыктыг удуңар, чаштар!». 20.15 —«Афган черге ужуражышкыннар». Репортаж. 20.45 —«Сарез хөл». Телефильм. 21.00 —«Ye».21.35 — 00.00 — «Улус музыказының бүгү-россия декадазының түнгел концерти.

УШКУ ПРОГРАММА
МОСКВАДАН

18.05 — Медээлер. 18.15 — Үнер үенер, артист А. Акопян. 18.30 —Бут бөмбүү. ГДК болгаш ССРЭ-ниң Олимпиадага шилиндек командаларының эш хүүү ужуражышкыны. 19.15 — Мультфильм. 19.30 — Ритмниг гимнастика. 20.00 —20.15— «Тамчыктыг үңар, чаштар!».

Пятница

25-ТЕ
БИРГИ ПРОГРАММА
МОСКВАДАН

6.30—«120 минута». 8.35 — Фигурлуг чүгүлеашкын. Делегей чемпионады. Хостуг танцы. 9.50 —«Кижи болгаш хоойлу». 10.20 —Док. фильмниң баштайгы көргүзүү. 10.35 — Кинорежиссёр С. Н. Колосов-биле ужуражышкын. 12.15 —Медээлер. 12.25 — Телефильм. 12.50 —«Музейде музыка». Ф. Шуберт. № 5 симфония. 13.25 — Поэзия. Марк Лисянский. 13.50 — «Ак эжик артында». Телефильм. 14.55 — Медээлер. 15.05 — Эде тургустунуушкун прожектору. 15.15 —«Салоникиер —Грецияның бурунгу найысылалыы». Киноочерк. 15.45 — Уругларга уран-чечен телефильмниң баштайгы көргүзүү. «Карик болгаш Валиниң элдептиг ужуралдарын». 1-2 сериялары. 17.55 —Философия дугайында беседалар. «Кижиниң, Бүгү-эвилел конференцизиниң материалдарындан. «Кижиниң комплекстиг шинчилээринниң нарын айтыырлары». 18.40 — Бөгүн делегейде. 19.00 —Делегей конкурузунуң лауреады. Ю. Корчинский ойнаар. 19.15— «Интер медээ». 19.45 —Фигурлуг чүгүлеашкын. Делегей чемпионады. Хостуг танцы. 21.00 —«Ye». 21.35 —Эде тургустунуушкун прожектору. 21.45 — Үрер хөгжүмнүң «Геликонэ» оркестриниң концерти. 22.00 —23.30 —«Үзел». Кежээки информацияа-музыкалыг программа.

ИЙИГИ ПРОГРАММА
МОСКВАДАН

8.00 — Эртенги гимнастика. 8.15 — Делегей конкурузунуң лауреады М. Безверхний (скрипка) ойнаар. 8.35 — Эртем-тайылбырлыг фильм. 9.35 — Англи дыл. 10.05 — Уругларга фильм. «Бир эвес Лопотухинге бүзүрээр болза». 2-ги сериязы. 11.10 — «Виталий Закруткинэ». Телефильм. 11.40 — Англи дыл. 12.10 — «Бут адаанда дээр». Уран-чечен фильм. 13.25 — Медээлер. 13.35 —14.45—«Бо элдептиг орам». А Порджес база О. Лукьяновага чогаалдарын ёзугаар.

КЫЗЫЛДАН

18.00 — «Сылдысчыгаш». Школачыларга тележурнал. 18.25 — «Саянның эдектеринде кежээ». Театрның бүгүзвилел хүнүнге тураскаатткан дамчыдылга. 19.15 — «Азия тевуу». Үндүрүлгеде: Медээлер. «Эде тургустунуушкуннуң экономиказы». «Атеисчы кижизидилгениң нарын айтыырлары». 19.45 — Медээлер. 19.55 — Чарлалдар.

МОСКВАДАН

20.00 — «Тамчыктыг удуңар, чаштар!». 20.20 — Делегей конкурузунуң лауреады В. Камышев (фортепиано) ойнаар. 21.00 — «Ye». 21.35 — Эде тургустунуушкун прожектору. 21.45 — 23.10 — Өңнүктер экраны. «Кижи болгаш оон ады». Уран-чечен фильм. (ГДР).

УШКУ ПРОГРАММА
МОСКВАДАН

18.05 — Медээлер. 18.15 — «Ынакшылдың күлүү». Уран-чечен фильм. 18.35 — Сээн сонуургалдарың. Телефильмнер. 19.25 — Канчаар дыштанып турар бис. Иваново хоорайның чурттакчыларының хостуг шагын шын организастаар дугайында. 20.00 — «Тамчыктыг удуңар, чаштар!». 20.15 — Реклама. 20.20 — Док. фильм экраны. 21.00 — «Ye». 21.35 — Театрның делегей хүнү. Колонналыг залга үзүүражышкын. «Театральная жизнь» журнал. 23.10—00.10— Сан.-Ремонда итали ыр фестивалында.

ИЙИГИ ПРОГРАММА
МОСКВАДАН

8.00 — Эртенги гимнастика. 8.15 — Авам школазы. 8.50 — «Эрудит». 9.50 — Портреттер. «Кара земге бооставкын». А. С. Пушкинниң сөөлгү хүннери. 10.55 — Орус чугаа. 11.30 — «Авн-чорукчулар клуву». 12.30 — Эртем: теория, шенелде, практика. 13.00 — Театрның делегей хүнү. Эртем-тайылбырлыг фильмниң баштайгы «ергүзүү. «Хоочун мастерлер». Совет театрның тургустунганының тоогүзү. 14.00 — Стол теннизи. Европа чемпионады. 14.45— Театрның делегей хүнү. Б. Сметананың операзы. «Чажыт». Праганың национал театрының шинзи. 17.05 — Док. фильм. 17.30 — «Музыкалыг телеабонемент». «Орус романс». 18.30 —Эстафета. Күш-культура-спорт программазы. 20.00 — «Тамчыктыг удуңар, чаштар!». 20.15 — Төрээ- черииниң аялгалары. 20.35 — Стол теннизи. Европа чемпионады. 21.00 — «Ye». 21.35 — Өңнүктер экраны. «Бир эвес бот-боттарывысты тып алзывысса». Уран-чечен фильм. (ПУР). 23.05—01.00 — Бут бөмбүү. ССРЭ чемпионады. «Динамо» (Киев) —«Спартак».

Воскресенье

27-ДЕ
БИРГИ ПРОГРАММА
МОСКВАДАН

8.00 — Медээлер. 8.15 — Ритмниг гимнастика. 9.00 — «Совет Эвилелин кезиий». Киножурнал. 9.15 —«Спортлото» тыражы. 9.30 — «Будильник». 10.00 — «Совет Эвилелинге бараан боол тур мен!» 11.00— «Эртенги почта». Музыкалыг дамчыдылга. 11.30 — Авн-чорукчулар клуву. 12.30 —«Музыкалыг киноск. 13.00 — «Кедээниң шагы». 14.00 — «Кадыкшыла». 14.55 — Фигурлуг чүгүлеашкын. Делегей чемпионады. Херээженнер. Хостуг программа. 16.00 — Уругларның «Радуга» телепрограммаларының делегей фестивалы. «Бангладештиң улустуң аялгалары». 17.10 — Поэзия минуталары. 17.15 — Көрүкчүлериниң дилээ-биле эртем-тайылбырлыг телефильм. «Черде амыдырал» (Англия). 4-кү сериязы — «Санап четпес дүктүмен». 18.10 —«Делегей панорамазы». 18.55 — Мультфильмниң баштайгы көргүзүү. 19.15 — Улус аялгалары. 19.30 —«Кинопанорама» 21.00—«Ye». 21.35 — Театрның делегей хүнү. Колонналыг залга үзүүражышкын. «Театральная жизнь» журнал. 23.10—00.10— Сан.-Ремонда итали ыр фестивалында.

ИЙИГИ ПРОГРАММА
МОСКВАДАН

8.00 — Эртенги гимнастика. 8.15 — Авам школазы. 8.50 — «Эрудит». 9.50 — Портреттер. «Кара земге бооставкын». А. С. Пушкинниң сөөлгү хүннери. 10.55 — Орус чугаа. 11.30 — «Авн-чорукчулар клуву». 12.30 — Эртем: теория, шенелде, практика. 13.00 — Театрның делегей хүнү. Эртем-тайылбырлыг фильмниң баштайгы «ергүзүү. «Хоочун мастерлер». Совет театрның тургустунганының тоогүзү. 14.00 — Стол теннизи. Европа чемпионады. 14.45— Театрның делегей хүнү. Б. Сметананың операзы. «Чажыт». Праганың национал театрының шинзи. 17.05 — Док. фильм. 17.30 — «Музыкалыг телеабонемент». «Орус романс». 18.30 —Эстафета. Күш-культура-спорт программазы. 20.00 — «Тамчыктыг удуңар, чаштар!». 20.15 — Төрээ- черииниң аялгалары. 20.35 — Стол теннизи. Европа чемпионады. 21.00 — «Ye». 21.35 — Өңнүктер экраны. «Бир эвес бот-боттарывысты тып алзывысса». Уран-чечен фильм. (ПУР). 23.05—01.00 — Бут бөмбүү. ССРЭ чемпионады. «Динамо» (Киев) —«Спартак».

Чоннуун — чонга

БИР КЕЖЭЭ

Чоннуң хостуг үезин организастыг, культурлуг Солгаш ажыктыг эрттирер дээш культура ажылдакчылары соолгу уеде эрээн темчеглерни алган. Ооң чижээзите эрткен дыштанылга түнүнде Семагалдайга болган бир кежээни киирип болур.

Ук кежээниң онзагай болган үүлү — чоннуң чогаадыкчы уран чүүлүн суурнуң чурттакчыларына барааттаканы. Мында уругларның уран чүүл школазының тыва хөгжүм ансамбли киришкен. Концертти ук школаның директору, Боттывынгыр композитор Александр Ондар белеткээн.

**Калдан-Хамар кадыр оруун
Казып алыыл, аштап аавыыл
Кан-ка чыгаа мунуп аягаш,
Кааладыр халдып ораан.**

Чаа амыдыралды Улуг Октябрьны болгаш Коммунистиг партивны алган ырылар улайлап, улай чакпаланып турган. Алдын-кыс Таңгыт, Анна Чооду, Алла Демен болгаш өске-даа ыраажыларны көргүүлер адыш часкаашкыннары-биле үткүп турганнар.

**Каргыраамны кагбас-ла мен,
Хапка суккаш, чүктеп аар мен.
Хөөмейниимни кагбас-ла мен,
Хөмге кагган, сөөртүп аар мен.**

Оя — «Кызыгаар» совхозтуң аймачылыы Федор Таунуң үнүдүр. Ооң каргыраазы болгаш хөөмейи чоннуң тей-аъдын улам кедүргеп. Дараазында сценага районнуң улус судьязы Доңгар Оюн-Бартан үнүп келген хомустуң хоюг үнү тевеланчыг тарап турган. Ооң соонда ерт черииниң ажылдакчызы Өөлет Чиңмит «Аңчының йөрээлиг» сорулгатыг күүсеткен. Ол күүселдени танцы солаан, Айна Чооду баштаан кыстарның самын көрүкчүлер адыш часкаашкыннары-биле үнелээн.

Чоннуң чогаадылгазы көрүкчүлериниң сеткилин өөртөкен. Уран чүүлдүң бо хевиринниң тогжүвейн турарындан аныяк өскен чогум чүүүн-биле бодуңун негелдезин хандырар, ыынны эдерер, кайны дыңнаар дайын тыппайн баар таварылгалар эвээш эвес. Ынчангаш үн тыртыпар аппаратты кижилер ыындыг концерттерни күзелдин-биле бижиттирип ап турар. А өске улус канчаарыл! Республика радиозунга безин чоннуң ырыларының дыңнелыры кончуг хомар-дыр. Кызылга хөөчүн артистерниң концерти болган сураглыг, биске база кээри күзеннир: чоннуң уран чүүлүн чонга баазалгадыр керек.

Наталья ДУГАР-ООЛ,
Моторж ТИРЧИН.

СПОРТ · СПОРТ · СПОРТ · СПОРТ

70 ЧЫЛГА ТУРАСКААТКАН

Арыг-Үзүү суурнуң Культура бажыкының сценазынга Ленинчи комсомолдуң 70 чыл ойнга тураскаатткан 32 магинин түрежи солуп, көрүштүг эртиен. Онзагай чүве — моге бүрүзү содак, шудактыг болганы, көрүкчүлер зал долу, тевелел-биле көргени черле солун. Хүреш эгелээр мурнунда совхоз директору Ч. Н. Чигжит түүрүк аътты мунуп чораанын болгаш каннаар мунарын бичии көрүкчүлерге чугаалап бергени солун.

Ленинчи комсомолдуң 70 чыл ойнга тураскаатткан хүрешке Владимир Төгүс-оол (чолаачы) шүүлген, Михаил Норбу ужуурлешкен.

АЛЧЫЛАР ТИИЛЭЭН

Улус депутаттарының Чаагы кодээ Советиниң күүсконмуун даргазы Николай Бичe-оолдуң удуртулгазы-биле Чодураа суурда МТМ коллективиниң бот-тывынгыр артистери солун программалыг концерт-биле Арыг-Үзүү суурга аалдап чораан барганнар. Чодураачылар бо удаада чүгле концерт-биле эвес, спортчу маргылдаалар-биле чоннуң сонуургатказынмар.

Аалчылар хол бомбүүнге Арыг-Үзүү, Арыскаанның хол бомбүткүүлерин чиигы-биле уткаш, оман-төлүүг чорупканнар.

Бичe-оол МОНГУЛ-ООЛ.
Улуг-Хем район.

Редактор В. С. ШАРАВИЙ.

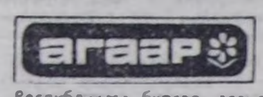

Республиканга бүргеп, аязыр, хар чагбас. Соңгу-барыын уланыышкынның хаттың дүргени секундада 3—8 метр. Агаарның температуразы дүне 13—18 градус соор. Чамдык черлерге соок 20—25 градус чедир дыңзыыр. Хүндүс 0—5 градус, чамдык черлерге 7 — 12 градус соор.

Кызылга дүне 15—17, хүндүс 1—3 градус соор. Автооруктарга кестүү эки, доңгөөнээр.

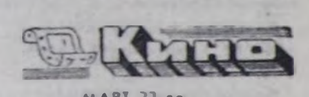

МАРТ 22-де
«НАИЫРАЛ»: «Выбор» 9.30, 12.20, 15.10, 18.00 20.50. Бичии залга: **Мультсборник** 10.00, «Гримп Кинг-Конг» 11.30, 14.00, 16.30, 19.00 шактарда.
«ПИОНЕР»: «Киносборник» 9.20, 13.20. **Киноклуб «Сказка»** 10.50, 15.00, «Семь самураев» 16.40, 19.50 шактарда.
«ВОСТОК»: «Парэма» 15.00, 17.40, 20.20 шактарда.
«ЕНИСЕЙ» К 6: «Десять негритят» 17.30, 20.00 шактарда.

Адрезивис: 667000
Кызыл хоорай,
Красноармейская
кудумчузу, 100.

ШЫНЫҢ ТЕЛЕФОННАРЫ:

КИЛДИСТЕРНИҢ партийжи амыдырал килдизиниң 3-36-82, совет тургузуг килдизиниң 3-37-11, үлетпур килдизиниң 3-36-73, чагаа килдизиниң 3-39-03, культура килдизиниң 3-39-15, кодээ ажыл-агый килдизиниң 3-41-16, социал айтырыглар килдизиниң 3-41-23, корректорларның 3-37-11. бухгалтериямның 3-43-41. солун келбейн барганда 2-32-75-че долгаар.

Чылда 300 катап үнер. Хемчээли 2 парлапга амазы. Тиражы 24637 экз. Солуннуң индекизи 54241.

Тыва АССР-ниң Ном үндүрер чер полиграфия болгаш ном садыының керектеринин телазы-биле күрүне комитединиң типографизы. Кызыл, Щетинкин биле Кравченко кудумчузу, бажың № 1.

Чагыг № 2784. ТС — 00655.

Тувинская республиканская БИБЛИОТЕКА им. А. С. Пушкина

Кр

Бүгү чурттарның пролетарийлери, каттыжыңар!

ШЫН

СЭКП Тыва обкомунуң, Тыва АССР-ниң Дээди Совединиң болгаш Министрлер Чөвүлелиниң органы

№ 69 (13669) | 1988 чылдың март 23, среда | 1925 чылда үнезилеттингеш | Өртээ 3 көп.

АМДЫЫЗЫНДА — 2500-ЧҮЛЕР

Республиканың мурнакчы фермаларының саанчылары бир инектен-не чылда 3000 литрден хөй сүттү саап алыр сорулга-биле үшмүүчүларның клубуун эгезинде тургускан. Чооктa чаа солуннарда кодээ ажыл-агый талазы-биле эрткен чылгы эң дээре көргүзүлерин алган мурнакчыларның дапсызында саанчылар аразында Улуг-Хем районунуң ажыл-агыйларын төлээлээн чаңгыс-даа кижи чок.

Районда сүт сеалдазының талазы-биле эң бедик көргүзүг —2240 литр. Чер-чер аайы-биле байдал аңгы, саар кодаанының уксаазындан, мал чеминиң шынарындан, инитизи-биле сүт будурулгезиниң технологизындан сеалданыр хемчээли хемаарыыр болганындан Улуг-Хемниң саанчылары 3000-чулар клубунга кире албас болган.

Ынчангаш районнуң саанчылары бо чылын 2500-чүлерниң клубун тургузарын шинтирлээн. Эрткен чылын улуг-хемчилерге ийи муңчуларның клубу тургустунган турган. Ооң кежигүннеринге 16 саанчы бактаап турган-даа болза, чыл түңнели-биле 20 ажыг саанчы бир инекке онааштыр чылда 2000 литрден хөй сүттү саап алп, ийи муңчуларның клубунуң негелделерин күүсеткен.

Районнуң саанчыларының «2500-чү» клубунуң тургузуучу чыыжы эрткен субботада «УТКА 25 чылы» совхозтуң Арысканда комсомолчу-аныяктар фермазының баазазынга эрткен.

Арысканның сүт-бараан фермазының онзагай түүлү болза, ооң тудуу чедир дужаттынмаан-даа болза, чаа телевиил-биле туткан бедик механизастаан тудуг баазалыг.

Клуб тургузукчуларының чыыш-хуралынга районнуң тос сүт-бараан фермаларындан 40 ажыг саанчы келген болгаш олар клубту тургузуп тура, боттарының ажыл-ижиниң, сүт сеалдазын көвүдедиринге, мал ажаалдазын экижидиринге кандыг арга-курлавырларны ажыглаарының чугулазын чугаалажып, дуржулга солушкан. РАУК-туң кол зоотехниги С. К. Хангаев районнуң сов. хозтарында бода мал ажылының, сүт будурулгезиниң байдалын сайгарып чугаалаан, байдал амгы негелделерге камчал-даа дүүшпезин айтып, чамдык чижектерин кинрген. Жданов аттыг совхоз сүт будурулгезиниң талазы-биле районда ээ кудуку көргүзүглүг болуп келген. Эрткен чылын совхоз бир инекке онааштыр ортумаа-биле 700-ле литр сүт сагган, чүгле ийи саанчы муң ажыг литр көргүзүгге жеткен. Амгы байдал кыштаглаашкынны чидириг чок доозар, мелдий продуктулуун кудулаттас дээш болдунар бүгү хемчеглерни алырын негеп турарын ол онзалап демдеглээн.

«Найырал» совхозтуң саанчызы, районда эрткен чылын ээ бедик көргүзүглүг Чудаан Самбаа, «Күш-ажылдың хостуу» совхозтуң Торгалыг фермазындан Ольга Сенаажык, «Улуг-Хавның» Хайыракандан Мерген Ховалыг, Арыг-Бажындан Мария Балган, «УТКА 25 чылы» совхозтуң Иштин-Хем фермазындан Римма Доржу, «Ак-Туруг» совхозтуң саанчызы Татьяна Монгуш болгаш өскелер-даа 2500-чүлерниң клубун тургузарын изин-биле деткип, ол дээш ажылдаарын хүлээнип, мал ажылының специалистериниң кадарчыларның, мал чеми белеткелчилериниң сүт будурулгезинге бедик көргүзүглерни чедип алырынга үлүг саңдарлыын айтып, оларның харыысалгазын бедидериниң чугулазын чугаалаан.

«УТКА 25 чылы» совхозтуң директору Ч. Н. Чигжит совхозтуң ажыл-ижи-биле чыылганнарны таныштырып тура, совхозтуң тус-тус коллективтери бот-орулга-чарылганың болгаш бот-ажыланыышкынның байдалдарында эвээш чарыгдалдарны үндүрүп, хөй продукциены алыры дээш ажылдап, күш-ажылды механизастаары, чинтедири, кижилерниң социал байдалдарын экижидери дээш ап турар хемчеглеринге доктаап, совхозтуң амгы үеннерде ажыл-ишчи байдалын чугаалаан. Чыылганнар Арыскан фермазының чаа тудуг баазазы-биле танышкан.

2500-чүлерниң клубунуң даргазынга «Найырал» совхозтуң саанчызы Бичии-Уруг Дарлаанны соңгаан. Хуралга районнуң бүгү саанчыларынга кыйгырыгны хүлээп алган, анда келир чылдарда ооң-даа бедик көргүзүглерни чедип ап, 3000-чуларның клубунга кеттыжарының аргазын тургузарынче кыйгырып турар.

Мижит-оол САЯ.
ЧУРУКТАРДА: [үстүнде, солагай талазындан] Арыскан ферманың хоочун кадарчызы **Доржу-Бегзи Монгуш** биле аныяк малчын **Чамбал Тулуш**; ферманың саанчылары ажыл үезинде.
Иван ДАМБА биле **Ондар ОХЕМЧИКТИҢ** фотолары.

МАЛЧЫННААЛЫҢАР, АНЫЯКТАР

Чоокта чаа ВЛКСМ Каа-Хем райкомуунуң пленуму болду. Дагдыныкчы кижи дээш мени чалаан, үлүг өөрүшүү-биле бардым, аныяктар-биле чугаалажып, чагыг-сөзүмүү-даа бердим. Айтырыг улус өөредилгезиниң, аныяк кижини коммунизм тургузукчузу кылдыр хевирлээриниң дугайында болган болгаш ук хурал кончуг солуун эрти.

Мен «Ленинчи оруқ» совхозтуң Мерген сүт-бараан фермазынга 1958 чылдан бээр бызаа кадарып келдим, ам-даа кадарбышаан мен. Күш-ажыл дептерим көөр болзуңарза, ажылга хүлээп алган дугайымда чаңгыс-ла демдеглел бар, ол-ла. Шеригден халашкан дораан ажылдан эгелээнимни ол. Ындыг дружулгалыг болгаш ук хуралга эскерген чамдык үүлдеримни эш-өөр-биле, ылаңгыя аныяк салгал-биле чугаалажыксаан мен.

«Малчыннар чедишпес, сакманчылар тывылбас». Ындыг чугааны бо хуралга база дыңнадым. Мээң малчын эш-өөрүмнүң-даа, хойжу бригада бригадирлериниң болгаш сүт-бараан фермаларының эргелекчилериниң-даа чугаазы база ынчап барган. Чоокта чаа «Совет Тыва» совхозтуң директору Сергей Седен-оол, боду аныяктар-биле кончуг харылзаалыг хирезинде безин, сакманчылаар күзелдиг кижилериң эвээжээнин кайгап орду. Ол бүгүнү көргөн, билген болгаш, комсомол пленумунуң индиринден аныяктарны малчынналрынче кыйгырдым. Шынапла, аныяктар бисти солувас, олар бистиң ижиисти үчамчылаваас болза өстүрер мал туржук, чикир чемнивис безин чок болур болгай. Ол бүгүнү будурер кижилер хереқ.

Малчын кижиниң ажылдаарынга болгаш чурттаарынга таварымчалыг байдал ындыг-ла эки эвес, ол шын харын. Ынчалзажок мээң малчынналр үжен чылдарымны бодаарга, баксыраан бызааларны бодумуң бажыңымга тургузуп алгаш, магазинден бодум ижер дээш, садып алган сүдүм-биле эмискиктеп турган үемни бодаарга, чажаа-хорээ-даа, мал чеми-да магалыг апарган-дыр ийим. Малга арта, чүгле хырым тоттурар эвес, харын, сүүзүнүг будумелдери хөй —белогу, каротини, микроэлементилери байлак —чем шилип бээр болу берген. Оларны улам болбаазырадып, өнзы-бүрү хопуусеалар-биле эжижидип берип турар. Ам мал чемгерелде, шаанда мен ышкаш айыыр-биле сигенни шиштээш, кажаа ажылдыр октаарыпас, а башкай самбыр болгаш саналга машиналарынга ол сигенниң кайы хире сүүзүмнүүн түңнел, кандыг-кандыг чемнерни хопуштурарга организмге чугула будумелдериниң четчип кээрин көрүп тургаш, бээр апаргам. Химия, физика, математика деп эртемнерниң амыдыралга хереқтинин бөгүн билип чор мен. Бисти эртем-билиглиг аныяктар солуур —ол өөрүнчүг.

Бо-ла эскерип чоруурумга, кижиден мал эвес, малдан кижи хөөр болган-дыр. Ындыг кижилер канчап мал өстүрерил? Мээң уругларым ындыг эвес. Бешки классчы оглум Эрес малдың аажы-чанын, ажаалр-тежээрин туржук, аарыын эмнээрин-даа билир. Чайын бызааларывыс сүргеш, ийилээн чайлаглап чоруптар чанчылдыг бис, ооң күзүн кээр. Өске эш-өөрүмнүң уругларын эдертип алырымга, малга чаңчылаанда-ла, телевизорлуг суурунче аппаар боор-дур. Ажылга өөрензин, агаарга ойназын деп турумда-ла аам.

Сарыг-Септи № 2 школазының башкызы Сырба Машаковоловна Достай мындаа мени чалады. Уруг-дарыг мурнунга чүве чугаалаары, оларга чаңгыс сөс бээрн оюнчүк эвес, улуг харыысалга болгай. Аныяктар дагдыныкчызы болганымда, улуг өөрүшүү-биле бардым. Малчыннаар күзелдиг уруглар хөй-дүр. Ынчалзажок оларның ол күзелин оттуруп, сонуургалын кедүрүп шыдаавайн турао-дыр бис. Школачылар-биле малчыннарның, мал ажылының тускай эртемнигленнирниң болгаш ажылагыйларның удуртукчуларының ужуражылгалары кончуг тоо-даа. Комсомол ажылдакчылары безим мал ажылының чугулазын өөреникчилерге таайылбырлап бербейн турар. А СЭКП обкомунуң онгу пленумунуң соонда, Сарыг-Сеп школазының бир доозукчу класзы шуптузу малчыннап үнчүк чоп. Ам бо өөреникчилер чоонган деп! Эрзинде Нарын школазының, Бай-Тайгада Шүй школазының болгаш өске-даа школаларның өөреникчилери бүдүн класзы-биле малчыннап турду. Карл Маркс аттыг совхозтуң ынчангы аныяк хойжулары Аяк-Хээлерниң школа доозукчуларын болгаш аныяктарны хойжулаарынче кыйгырганын ВЛКСМ обкому деткээн, улуг шимчээшкин үнген турду. А ам аңаа олурупкан бис.

Олутпай чоруктуң ажылишке саатгыын, черле бурунгаарлаашкынга доктарлыын билбес кижи чок. Ындыг турбуже эде тургустунуп шыдаавайн турар бис. Чижээлээрге, чоокта чаа районда сүт-бараан фермаларының ажылчыннарының уран чүүл көрүлдези болду. Аңаа нургулайында аныяктар киржир болганда, бо районда Тыва АССР-ниң аныяктарының алдарлыг дагдыныкчызы аттыг кижи чаңгыс мен болурумга, ол байырлалды мени ажытсын дээн. Ажыттым, харын. База-ла малчын кижиниң кежиин йөрээп, аныяктарны малчыннаарынче кыйгырдым. Ооң концерт эгелээн. Маңаан-маңаан — Мерген сүт-бараан фермазындан чаңгыс-даа кижи чок болган. Олутпай чоруувусту районга ынчаар көргүстүвүс. Эгенчиг-ле болган.

Аныяктарга чагыг сөс бээр, оларны кижизиндер үжулуг бис. Ындыг турбуже аныяктар организациялары туржук, дагдыныкчылар болгаш хоочуннар чөвүлелдери безин күлээлгезин болгаш соруглазын чедир күүсетпейн турар. Уе ажылды эде тургузар, аныяктарже чоокшуваар уе келген. Ындыг хемчегни алган соонда «Малчыннааныяктар» дээр болзувусса, херен будунгур болур ийик. Мен аныяктарга, бистиң ол салгакчыларывысха бүзүрээр мен.

Доржу КАРМА.
Тыва АССР-ниң аныяктарының алдарлыг дагдыныкчызы.

Бистиң интервьювус

ЧАА СОВХОЗТА

Чаа черге кожуп келгеш, ег тип алыры безин белен эвес. «Күш-ажылдың хостуу» совхозтуң Эйлиг-Хем салбырының баазазында чаа совхоз организастаттынган. Бистиң корреспондентивис «Эйлиг-Хем» совхозтуң директору Тамара Довадыровна ЧЕЧЕК-ООЛ-биле кыска беседаны кылган.

— Чаа черде канчаар эмгелеттинип алдынар, Тамара Довадыровна!

— Улуг-Хемниң ол чарыын мекээ хамаарыштыр чаа чер деп адаары шала таварышпес. Чүге дээрге «Найырал» совхозка партком секретарылап турган, бо таланың малчыннарыы-биле эки билчир турдум. Оон аңгыда, Эйлиг-Хем дээрге, мээң ада-өгбелерим чурту болгай. Ам бо үннерде совхозтуң башкарылга аппарады бүрүн четчелеттингеш. Партком секретары болгаш өске-даа удуртукчулар база томуйлаттынган. Ажылчыннарывыстың саны 200 кижи. Ол дээрге, бистиң бүдүрүмге планывысты күүседиргиге четчир күш деп санаар мен. Чоокку үннерде оларга 80 хире сакманчы база немежир.

— Өшкүлериңер төрүп эгелей берген шыжажыл!

— Бистиң дөрт бригадавыста 20300 баш өшкү бар. Оларның 9458-и төрүүр. План ёзугаар 100 башка онааштыр 85 анай, бир баштан-на 900 грамм дүн кыргып алыр үжүрлүг бис. Алыр үжүрлүг 8450 анайывыстың барык деп кезии ам коданнарда дешкилежип маңнажы бердим. Өшкү солдаашкыны массалыы-биле эгелээн.

—Удаваас силерже баар чаңгыс кежиг дүжер болгай. Мал чемнерн-биле хандыртынганыңар найы хирел!

— Мал чемнерин бүгү коданнарда четчир кылдыр сооргүп алган бис. Бисти өске чүве дүүтредип тур. Далай тургустунганы-биле Чаа-Хөлче чадаг безин кештинмес апаргган. Малчыннарывыс аъш-чемге бергедээр деп тур. Райпомуд автолавказы малчыннарга барын күүсет кээр-дир. Райпо баштаар черинии даргазы Н. А. Черепановка сүүлгы чагыырывыска, Кызылда безии чок чүве-дир деп харылылады. Күчүлүг хлеб заводу турда, оңу канчап черге Шагаан-Арыгга кылып болбас чоор, кайгаар кижи-дир мен...

— Тамара Довадыровна, ам бо үннерде силериниң мурнукарда кандыг бергедээшкинер барыл, силерге кандыг дуза герээл!

— «Эйлиг-Хем» совхозтуң келир үези Ортаа-Хем болгаш Күйлуг-Хемче оруқ-биле холбашкан дөл санал турар бис. Тудуг ажылдарын шагыынчыдер сорулга бар. Контора, гараж, складтар, чурттарга башкынары, чажаалар дээш — чаңгыс сес-биле чугаалаарга, тудуг-ла, тудуг негеттинип турар. Ынчангаш оода чүгле баштайгы дарыыда биске бюджеттен акша-биле дузалаар болзе деп күзелдиг мен. Баштайгы дузага даангаш, ешкү ажыл-агыйын бедик орулгалыг адыр кылып алыр арга-даа, күш-даа, күзел-даа бисте бар.

Часкы тарылгага белеткел

АҢАА ХАРЫЫЛААРЫ БЕРГЕ

Улуг-Хем районнуң ажыл-агыйлары часкы тарылгага кайы хире белеткенип турарыл? Ону бадыткап харыылаары берге. Часкы түүнер саадаар эвес, тарылга чоокшулап орар. Районда күчүлүг тракторларның 87, илимирларның 82, сеялказларның 90, суггат агрегаттарының 57 хүүзү ажылдаарынга белеңнинг шугумунда турар. Совхозтарның кол инженерлери болгаш кол агрономнары артыкпнерин апрель 1-ге чедир доозуптар бис дижип каап орар.

Эң дүвүрээминиг байдал «УТКА 25 чылы» совхозте тургустунган. Мында тракторларның чүгле 72 хүүзү, чеди илимирниң чүгле ийизи ажылдаарынга белең, кукуруза чаштырар агрегаттарга шуут хол дегбээн.

Ам бо үннерде районда чаңгыс-даа хову турлаа белең эвес. Үрезин хораннаашкыны кайда-даа чоруттунмаин турар, поварлап ажылдаар кижилер эмчи шинчилгезин эртпээн.

Районда херек чаңгыс эзрнил чогундан трактор 2-3 хонук дургузунда аңаа үүнээр тевариллелер бар турган. Арыг-Үзүүнүк специалистери болт чондурар алды кырлыг демир тыппайн. Кызылче каш удаа кирген. Чок болган. Ол ёразында арыг-үзүүлерниң дилеп турар ол демирн мыа чанында, сепгелге-техниктиг будурулгеде эңдерик. Кандыг-даа диаметрлиг бар...

Жданов аттыг совхоз ийи-ле К-700 тракторунуң кайызында сепгел албаан, Т-150 тракторларының чүгле 58 хүүзү ажылдаарынга белеп. Ындыг турбуже, совхозтуң кол инженерн Олег Шулуу «Тарылгаже кирер техниказыста улуг үрелишкиннер чок» деп санап орар.

Совхозтар 115 гектар шелте могаа остүрүп турза-даа, районнуң чурттакчылары ооң-биле дыка эвээш хандыртынып турар. Бир кижиге онааштыр чылда чүгле 15 килограмм. Ногаажылларның чымыштыг ижи бо үннерде кидим-түлүк турар үжүрлүг. Эң новей могаа шөлдүг «Улуг-Хем» совхоз үрезиннерни чаа эккеп алган, артыкан совхозтар могаа үрезинин ам сүрегланыр деп турар.

Хову-шөлдерден алдынар дүжүттүк салымы ам бо часкы үннерде шимтирлеттинип турар. Ким часкы хову ежылдарынга эки белеткенип алган болдур, ол бедик дүжүттү алыр. Ынчангаш ам кышкы удумзургай байдалдан үштүнүп, элбек дүжүт дээш демиселче эштип-шымнып кирери негеттинип келген.

Оюн КОДУР-ООЛ.
БИСТИҢ КОРР.

ДОПЧУ МЕДЭЭЛЕР

КЫШТАГЛАРДА ЧЫРЫК

«Сүт-Хем» совхозтуң дирекциязы малчыннарның коданнарын электрижидер талазы-биле чамдык хемчеглерни ап турар. «Кедээ электри тудуг» тудуг-монтаж эргелели-биле демнежип алгаш, сеелгү үеде Өлел, Чес-Булуң хойну бригадаларында 15 кыштагда электри шугумун киирген. Ол шыкаш Бора-Тайга салбырының малчыннарында 17 моторну тургускан. Чагыларны тургузарда, совхозтуң ажылчыннары шефтээшкиннерин органнастап келген. Малчыннарге электри чырыын кииргенн оварга үлүг дөгүмдүза болган. Кадыр-берт черлерде малчыннарга электри моторун шуптузунга садыл бээрин дирекция планнап турар.

ТУДУГЖУЛАР МАЛЧЫНГА

«Тыва хамааты тудуг» трестиң Самагалдайда септелге-тудуг участогунуң 18 ажылчыны партия эге организациязының секретары Депкиш-оол Чоодумуң удуртулгазы-биле «Кызыгаар» совхозта хоочун малчын Севилбаа Дав-Хоовна Даваамың кыштаанга шефтеп чораанар. Орта баргаш, кажаанның коржедин хоорул, чыып бергенмер.

Хойжунуң мал-магааны онча-менди турары өөрүмчүг. Ооң коданында төрүүр 300 дүнгуш хой бар. Оларының ийи чүзү төрүпкен. Бо чылын планныг даатгазын ажыр күүседиринииң арга-барыы бүрүн бар. Кыштагда мал чеми четчир. Бис аңаа ажыыдап турувуста безин бир автомашина сигеп эк-келди. Сүт-биле хандырылга эки.

Өг-бүле керээзинче кирген кадарчы бедик кедүрлүүшүнүүт ажылдап турар.

Федор ТАУ.
Тес-Хем район.

Бистиң интервьювус

СЭКП КЫЗЫЛ ХООРКОМУНДА

Партия Кызыл хооркомуунуң эзлчегиниг бюрозунга бот-орулга-чарылганы болгаш коллективтиг керээни «Тыва тудуг» трестиң тудуг организациязының неперединр талазы-биле ында парткомуңуң организакчы база политиктиг ажылының отчёдуун дыңнаан.

СЭКП-ниң XXVII съездизиниң, партия ТК-ның ооң соонда болган Пленумнарының негелделерин ёзугаар трестиң тудуг организациязыларынга коллективтиг керээни неперединче база хөгжүдеринче партия эге организацияларының ажыл-чорудулгазын партком угландырып келгенин бюрого демдеглээн.

1987 чылдың ноябрь 1-ден «Тыва тудуг» трестиң коллективтиг керээже шилчээни чамдык эки түңнелдерни берген. Тудуг-монтаж ажылдарының хемчээли 1986 чылдан 34 хүү улгатнан. 251 муң рубльдиң орулгазын алыр планныг турган, 1,5 миллион орулгалыг болган. Күш-ажылдың бүдүрүкчүлүү 30 хүү, ийда алыр ортумаа шалын 11,1 хүү бедээн. Тудуг ажылының бот-үнези 8 хүү кудулаан. Чурттапга тудуун планда кердүгенниден 10 муң дарбелиин метр хөйнү ажыглалга киирлеп. Күш-ажылдың болгаш бүдүрүлгениң сагыпга-чурумуу быжыккан. 1986 чылга деңнээргe, ажыл шагының чидирим 2,5 катап эвээжээн, прогулдаар чорук 3 катап кызырылган.

Тудуг организациязы бүрүзүнүң бүдүрүлге-ажыл-агый чорудулгазының түңнелдерни аналиэтеп көөр ажылчын белүүтүү тресте тургускан. Дотацня алырын доктаамал эвээжедир болгаш долу бот-орулга-чарылганың байдалында орулганы өстүрер сорулга-биле 1988 —1990 чылдарда трестиң орулгалыын бедидер талазы-биле организас-техниктиг хемчеглерниң планын ажылдап кылган. Чек системазын неперединиң белеткел ажылдары дооступ турар.

Ооң-биле чергелештир парткомууң организакчы ажыл-чорудулгазы хүннүг неделдезин долузу-биле хандырбайн турарын бюрого ейыткан. Бот-орулга-чарылганы болгаш коллективтиг керээни неперединр, хөгжүдер дээш туруштуг, чайгылыш чок, тодаргай сорулгалыг ажылды негелдеге чедир чорутпайн турар. Трестиң тудуг коллективтеринде экономиканың хууда санын неперетпээн.

Трестиң удуртулгазы болгаш партия организациязы тудугнуң планнаашкынының, ажыладырыышкынның организастаарының практиказында мурнунда таваржып турган бергелерни ажып эртип шыдаавааң. Партком, трестиң тудуг эргелелдеринде партия эге организациялары күш-ажылчы коллективтиниң чөвүлелдериниң ажылынга көскү салдар чедирбээн, экономиктиг өөредилгениң кайы хире чорун турарын кошкак хынап келген. Ажылчыннарның, инженер-техниктиг ажылдакчыларның өөредилгезин доктаамал, системалыг чорутпайн турар. Оңу бригадаларда, участоктарга куду деңнеедге эрттирип турар, кичээлдериниң үстү бээри ховар эвес.

СЭКП хооркомуунуң бюрозу трестиң парткому болгаш удуртулгазы арагалаашкынга удур демиселди кошкак чорудуп турарын демдеглээн. Чамдык удуртукчу-коммунистерниң арага-дарыже хандыкшыыр чоруктары илерээн, кынчалза-даа аңаа үнелелдин бээринге партком принцип чогун, эмин эрттир чымчак чорууң көргүзкеми шын эвес.

Трестиң чамдык тудуг организациязында партия ажылының деңнели амгы үеннің негелдезинге четпезин айыткан. Коллективтиг керээни неперединп хөгжүдеринче, тудуг будурүлгезиниң экижитын бедидеринче утланган ажыл-чорудулгазы четпес. «Кызыл үлептүр тудуга эргелеп керээлиг ажылдарның планныг онаалдаларын 81,6 хүү, № 81 тудуг эргелели чүгле 49,4 хүү күүсеткен. Партком тудуг практиказынга коллективтиг керээни неперединр ажылды амдыызында четпес организастаанын, олче партия, профсоюзтар, комсомол организациязының болгаш тудуг эргелелдериниң ажыл-агый чөвүлелдериниң күжениишкинин мөөңнөвээнин бюрого демдеглээн.

Тудуг эргелелдериниң партия эге организациялерының ажылында четпестерни чайладырын, коллективтиг керээни неперединр талазы-биле организакчы болгаш политиктиг ажылды экижидерин парткомга хооркомуун бюрозу дөвскан. Трестиң коллективтерин долу бот-орулга-чарылгаже, бот-ажыланыышкынче, тудугну эргелеп башкарарын демократтыг үндезинге хөгжүдеринче, ону детиниринче, күш-ажылчы коллективтериниң чөвүлелиниң ролюн бедидеринче болгаш өске-даа социалистиг бот-башкарылганың хевирлерин ажылдап кылырынче, экономиктиг болгаш социал хөгжүлдениң планныг онаалдаларын күүседиринче киичээнгейни салырын чугулага көргөн.

Трестиң партком секретары Т. А. Воронцовага, кол мөңгелери П. М. Медведевке политиктиг болгаш экономиктиг өөредилгени организастап турарында четпестерни эдерип, экономиктиг өөредилгениң кабинединдеринин партия хооркомуунуң бюрозу дөвскан.

ПОЛИТИКТИГ БОЛГАШ ЭКОНОМИКТИГ ӨӨРЕДИЛГЕНИҢ ДЭЭШТИИ — ОРГАНИЗАСТЫЫНДА БАЗА ТУҢНЕЛДИИНДЕ

ТУСКАЙ ГРАФИК ЁЗУГААР

Политиктиг болгаш экономиктиг өөредилгелериниң системазында эде тургустунуушкунун канчаар чоруп турарыл! Эртип турар өөредилге чылында бо углаңышкын-биле кандыг тодаргай ажылдар кылдыңып турарыл! Пропагандист кадрларныл ажылында чаа чүү барыл! Совхозтуң партком секретары Д.-Б. Х. Ондар-биле беседалажып ора, бо айтырыгларны сонуургап салгылаан мен.

Өөредилгениң кайы-дээ хевирин бо өөредилге чылында мурнунда турганындан өскертип, СЭКП ТК-ның «Ажылчы чонның политиктиг болгаш экономиктиг өөредилгелериниң системазынга эде тургустунуушкунуң кол угланышкыннары» деп доктаалынга дүүштүр эде тургускан. Мурнунда чылдарда экономиктиг өөредилгени малчыннар хүрелы чыгаш, анаа хүн айтырыынга үндезилеп эртирип турган болза ам байдал өске. Малчын бүрүзү өг-бүле керээзин ёзугаар ажылдап турар болганда, кандыг-даа өске темчеглер-биле капсырлаштырбайн, өөредилгени тускай график ёзугаар эртирип турар. Коммунистиг күш-ажыл школаларын политиктиг билиглериниң школалары кылдыр эде организастаан.

Политиктиг школалар (комсомол өөредилгезин-биле катай) он алды, а экономиктиг өөредилге школалары он. Экономиктиг өөредилге школаларында дээди эртемниг пропагандистер дорт. Ында ажылдап турар пропагандистерниң бежи коммунистер. Кичээл эрттирер хүнүнүң мурнуку чылдардан ковудээл, айда ийи удаа эрттирип турар апарган. Мурнунда өөредилгени айда чагыс катап эрттирип турганындан, түңнел кичээлге чедир доктаатпан программаны доозуп чаттыкпейн баар таварылгалар тургулаан.

Өг-бүле керээзиниң бүгү негелделерин, дүрүмнериң, санаашкыннарын малчын бүрүзүнге өөредири-биле пропагандистерге немей специалистерин бызыглаан. Ынчап кээрде малчын бир өг-бүлеге-ле ийи кижи — пропагандист биле специалист онаажыр. Малчын биле совхозтуң экономистериниң аразынга карышкантыг азы артык сеңээшкиннар турбас болуур кылдыр малчын бүрүзүн өөредип алыр сорулганы салган.

Бо-ла темага пропагандистер семинарын совхозка бир удаа эрттирген. Район, республика масштабтыг семинарлардан чаңгыс-даа пропагандист чыда калбазын дээш пропагандистер өөредилгезин шыңгыыраткан.

Пропагандист кадрларны школаларга хүвааргыра демократияны барымдаалааны чөптүр. Мурнунда пропагандистиң «ол мергежилин-даа барымдаалаайн, партиялга томуйлаш, ол школаның пропагандизи сен деп каар. А бо өөредилге чылында дыңнакчыларның үнүн дыңнап, пропагандистерни тааржыштыр ужуражыр, кичээлдиң эртээлиг кырынга бодаараа, ажыктыг дээш чүүлдерни пропагандистерге сүмелеп турарын Дандзы-Белек Хавыкпановичиң көргүзүп, чугаалап олуруп. Ол база эртыг арга. Ынчалза-даа дуржулгалыг пропагандистерге ажыык кичээлдер чарлаавыл, аңаа ылаңгыя аныяк, дуржулгазы ээзээш пропагандистерни олуруштуруп, кичээлдиң эртээнин кады сайгарып, оон чогуур түңнелди демниг үндүрүп турар болза, ол ажыктыг дуржулгага солчулгазы болур иймек.

Ажык кичээлдерни чүгле совхоз иштинге эвес, районнуң өске суурларынга, дугуржуп алгаш, эрттирип болгай. Ындыг кичээлдерге чүгле дуржулга солчур эвес, шиитпирлеттинмейн турар айтырыгларга демниг харыы-даа тып ап болгай.

Өөредилгениң чорудуунга чаа ажыктыг чүүлдер турзун дээш чеэжээн эвес, шупту демниг ажылдаар болза, эде тургустунуушкун угланышкыны-биле тодаргай ажылдар ынчан көстүр.

Валентина САТ,
[«Шынның» корр.].

Политиктиг болгаш экономиктиг өөредилге, районнуң чамдык ажыл-агыйларынга бодаарга. «Алдан-Маадыр» совхозта эки чоруп турар. Малчыннар ортузунда экономиктиг өөредилгени бо чылын чаазы-биле организастаан.

Мооң адаанда материалдарда чугаа ол дугайында чоруп турар.

АЙ САНЫНДА-ЛА

1987—1988 өөредилге чылында «Алдан-Маадыр» совхозтуң төвүнүң партия эге организациязындан он дөрт коммунист политиктиг, артканнары экономиктиг өөредилгеде өөренип турар. Коммунистерден пропагандист кадрлар база хөй. Политиктиг өөредилгениң кичээлдериниң эртип турарының шынарының талазы-биле бо чылын бир удаа эге организация хураалынга чугаалашкан.

Политиктиг өөредилгени башкылар Экер-оол Намданович Ондар, Хавван-оол Лопсанович Монгуш олар бедик деңнелге эрттирип, дыңнакчыларынга билдингир тайылбырны берип турагылар. Кичээл эрттиреринге көргүзүг материалдарының чедишпес, харында-даа шүүт чок болуп турары дыка шаптыктыг. Таблицаларны, диаграммаларны чуруп өө болурунуң аргазы пропагандистерде бар, а диапозитивтер, диафильмнер чижектиг техниктиг хереклелдер бистеринде чок.

Совхозтуң бүгү специалистериниң экономиктиг өөредилге районнуң эге организациязынга совхоз директору Х. А. Монгуш ай санында эрттирип турар. Кызыл-булуңнар бүрүзүнде сомбыралар бар. Аңаа херек кырынга санап тургаш, өөредилгени эрттирип турары чедимчелиг. Февраль 25-те Самбажын аттыг Культура башкыныга районнуң мал, чер, тудуг ажылынга хамаарыжыр тускай эртемниглериниң семинары болуур эртээн. Аңаа совхоз директору Х. А. Монгуш, РАУК-тен келген экономистер өг-бүле керээзинге тускай кичээлдер малчыннарның киржилгези-биле эрттирген. Ол кичээлдерге өг-бүле керээзи-биле ажылдап турар хоочун малчын Дайыза Дамдыновна Ондарның чек системазынга хамаарыштыр киргген саналын семинарның киржикчилери үнелээн.

Механизаторларның, суггатчыларның чер ажылынга интенсивтиг технологияны чеп ажыглаарының талазы-биле өөредилгени кол агроном Бегзи Дүлей-оолович Монгуш, гидротехник Чучун Кердемович Ооржак олар неделяның суббота санында эрттирип турар.

Ниитизи-биле өөредилгелериниң кандыг-даа хевири бо түңнерде үзүктелишкин чок, организастыг байдалда.

Кириллов МОНГУШ.
Совхозтуң төвүнде партия эге организациязының секретары.

БИСТЕ МЫНДЫГ, СИЛЕРНИИНДЕ КАНДЫГЫЛ?

Ясли-садта кижизидикчи башкылар, нянялар, ажылчымнар — шупту он тос кижи политиктиг школаның дыңнакчылары бис. Школавысты башкы Клара Ооржак бо чылын удуртуп эгелээн. Мергежилин башкы кижи болганда, оон-биле ниити дылды дораан-на тып алган бис. Айда ийи удаа кичээлдер болуп эртар. Кижизидикчилер болганывыста биске политиктиг билиг эргежок чугула.

Бичии уруглар сонуурган, оларның айтырбас чүвезин чок, билип алыксаар чүүлдерин хөй. Чамдыкта кижиниң дораан харыылгаларынга берге айтырыгны безин сала бээрлер. Пропагандизнивис хөй чылда ажылдап келген хоочун башкы болганда, кичээл эртер хүнүнэн турбайн, сонуурганын айтырыгларывысты школага чеде бергеш, Клара Алдын-ооловнадан айтырып алыр бис. Чайлыг-ла болза, пропагандизнивис дыңнакчылары-биле беседалажып чугаалажыр. Ынчангаш аңаа дузалажыр, ону дыңнаар, оон деткимчезин ап турар бис.

Ясли-садта тозан алды уругну дөрт бөлүкте назы-кар аайы-биле үскен. Ол бөлүктерге перспективтиг планны чогаадып тургускаш, оон ыңдезиниң хүн планын ушта бижип ап, кичээлдерни ол ёзугаар эрттирип турар бис. Кижизидикчи бүрүзү чыл дургузунда ажыглаар хүүда планныг. Өөредилге-кижизидилге ажылдарын терелдер комитеди-биле демнежип чорудуп, ада-иелерге хүралдарын бөлүк бүрүзүнге ай санында чылдырып келдивис. Чаштарны чараш аажы-чаңга чаңчыктырарынга анзы-бүрү темалыг кичээлдерни, шимменгир оюннарны бөш бүрүнгаар белеткеп ап турар бис.

Бистиң ясли-сад коллективи найыралдыг. Найырал турда кандыг-даа ажыл-иш бүдүнгүр, чогунгур. Ажылывыстыңарже удаа-дараа үнүүшкүнерни кылгылаан бис. Самбажык аттыг Культура бажыңында «Чаштар — келир үеэнсе» деп кежээни база эрттирдивис. Бөйырлалдар хүннеринде шашкы маргылдаазы организастап, дыштанылга кежээлери эрттиреринге чаңчыл болган. Бөлүктер аразынга чарлаан социалистиг чарышты база ынчан түңнеп, дээрелерни шаңнал, мактап турар.

Онаашкан ажылывыска харыысалгавыс кошкатпайн, бар аргаларны ажылган турзувусса-даа, чамдык четпестер ам-даа бар: ол-ба черлерже экскурсиялаар, чайгы үеде каттаар, дыштанылга бажыңнарынче азы курорт-таржа эмнедип, дыштанып чорууру дээш чижектиг айтырыгларже совхозтуң дирекциязы, профкому кошкак кичээлгей салып турар. Ол хамаанчок чайын садык септелгезинниң үезинде өңнүг будуктар тып алыры шиитпирлеттинмейн турар. Ойнаарактар эрги. Кызылче чорушкан улустан бир удаа сеттирдывыс, дөмей-ле ойнаарак эвээш. Оон-даа өске четпестер бар. Садык «Алдан-Маадыр» совхозка хамаарыжып турар болганда, аңаша-тегерик болгаш уруглар-ның чүве бижиир сеавзын, карандажыгга чедир совхоз хандырар ужурлуг. Ол бүгүнү чеже чугаалаар, ам-даа хандырбаан.

Ажылдаарынга таварымчалыг байдалды тургузуп бээр болза, бистиң коллектив моон-даа артык идепкейлиг ажылдап шыдаар. Биске деткимче, дуза херек.

Бора ОНДАР.
Политшколаның дыңнакчызы, кижизидикчи.

Өг-бүле керээзи

БОТТАН-НА ХАМААРЖЫР

Бора-Тайга салбырның Чечектиг бригадазында хойжу Сөкен-оол Серенович Ондарның бажыңынга оон ажылжингe хамаарышкан документилер-биле таныжып олура кээрүмге, бир кыдыраашта «Малчыннарның чурттап олурары арыг-силиг, мал-маганы хүр турар» деп демдеглелдиң адаанда И. Делгер деп ат бар болду. Бригадада партия белүүнүң организакчызы ол валга келгеш, хамык байдалы-биле таныжып көргеш, арттырып каан бижии ол. Ирина Делгер. Ортуман школаны доозкаш, хойжу ада-мезинге дузалажып, малчыннның берге болгаш харыысалгалыг ажылын шилип алгаш, аңаа сеткил-чүрээн берип келгеш, шалыпчыларның одурүүнде, чонның чоон оруунда дидимнеп-биле базып олурар коммунистерниң бирээзи бо. Оон ады районда сураглыг. Мен бодум хүүмда ону, Ирина Ооржаковнаны, ол Тыва АССР-ниң Дээди Совединиң дөртку чыыжының депутады турганындан бээр таныыр мен. Өскээр чугаалаарга, Ирина Делгер чедиг-сес чылдың мурнукуда бодүүнүң чаңгыс чер-чурттуларын республиканың күрүне эрге-чагыргазының дээди органынга телээлеп турган.

Чамдыктар болза, бирде, шалыпчы болуп ады-сураа диңмирел-диңмирел, оон кезек болганда өт-сыны дыңналбастай бээр. А Ирина Ооржаковнаның ады мурнакчыларның аразынга доктаамал болуп келди. Мөзүлүүнүң демдээ ол.

Ирина биле Сарыглар Делгерлерниң кыштаа чурумалдыг Ак хемниң иштинде Чаглак-Даш деп черде турар чорду. Мал-маганга-даа магалыг-ла оран ол деп көрдүм. Ийи талазында бедик эвес даглыглыг, хар база чуга. Одаррар деп-гем. Кыштаг дээдэн баткан кара сугнуң эриннде турар. Чугажаа дош чарыында суг агыл бадып чыдар. Бажы ынаар-ла шөйлүп үне берген хемнигештиң ийи талазында даглар одаррарны, кыштагны хат-шуургандан камгалап, ыяштап турар ышкаш сагындырар. Чылыы аажок. Аалга кээривиске, Ирина Ооржаковна хой кажаазындан үнүп келди. Кышкы кажаанның мурнуу талазында серилиг чадагай кажаада кара баштыг ак хураганнар дөпөжий бергилээн, часкы хүнге дөгелеңип, чаагай сигенни чидиг диштери-биле дайырадыр чип, ажыл-ишчи ээзининге эргеленген дег, таваар кылаштажып каап турлар. Кажаада база бир хөрээжен кижи бар. Ириманың аваазы, 62 харлыг дегдыныкты ол.

Аалга келген кижи хамыктың мурнунда эжилежип, мендилешкеш, оон мал-маганын айтырар, тыва улустуң шагтөөгүден бээр чаагай чаңчылыныдыг.

— Эки-ле тур бис—деп, Ирина Делгер бистиң айтырыывыска харыылады. Ында утка-ла бар. Оон артык чүү дээр деп ынчаш. Малчынның кандыызы аал-коданындан-на илдең болгай. Бир солун чүве—бригаданың өске хойжулары дег, Ирина Ооржаковна биле Сарыглар Айдыновичи Делгерлер өг-бүле керээзинче киргген. Болар мурнунда-ла черле кымга-даа хоомай диртип чемелеттээн, эрес-кежээ малчыннар. Оны-моны кылып алыңар деп, оларны кым-даа ыдаваас.

— Өг-бүле керээзи-биле ажылдаарга кандыг-дыр, Ирина Ооржаковна?— деп айтырдывыс.

— Эки-ле-дир. Кижиниң бодундан-на хамаарыжыр-дыр. Хамык чүвени санаал, бижип каан. Чарыгдалды эвээжедир, хой орулга алыр дээш-ле ажылдап турар-дыр бис— дидир.— Ол-ла-дыр харын, чаа арганың утказы-даа ол-дур-ла.

— Керээ чокта-ла мурнундан бээр черле эки ажылдап келген болгай силер—деп чугаалаарывыска

Айтырыңар, харыылап берээли

АҢГЫ-АҢГЫ-ДАА БОЛЗА...

«Шынның» номчуучуларының салган айтырыгларынга Агроүлетпүрүүкомуун улуг юристконсультантызы Александр ООРЖАК дараазында харыыны берген.

Айтырыг: «Хемчик» совхозтуң улуг зоотехнигинде ажылдап тур мен. 1987 чылдың ноябрьда Красноярскиниң кедээ ажыл-агый институдунче билиг бедидерн-биле беш ай өөренниң-биле РАУК чорутнаан. Бо үе иштинде стипендияны совхоз боду төлээр деп шинттирп бар болгай. Ындыг турбуже, улуг бухгалтер Татьяна Думен-Байыр «Ол акшаны төлевес мен. Институг боду төлээрэ» деп айтаваан. Бухгалтерниң ынча дигени шын бе?

А. МОНГУШ.
Барыын-Хемчик район.

Харыы: Кажан кедээ ажыл-агый специалистерн узун хуусаалыг билиг бедидер институттарга өөреникп турган үезинде, ук специалистиң ап турган шалыңы хевээр артар ужурлуг. Ол ышкаш чаа чурум әзүгаар институт азы курстарга өөренип турар тускай эртемнигленiң стипендиязын ооң ажылдаан турган черн, тодаргайларга совхоз төлээр.

Айтырыг: «Хөндергейн» совхозтуң столованиязының улуг поварында ажылдап турар мен. Чооктa бистиң таңнылыкочегарывыстың штадын кызырган. Моон уламындан поварлар боттарывыс таңнылдавышаан, одакчылап турар бис. Кышкы үеде одакчы кижиниң штадын кызырар чүве бе?

Бо чылын күүседир планывыс база улуг. 7000 рубль. Столоваяда үш кижи бис. Улуг повар, ооң дузалакчызы. Аяксава чуур кижи.

Кулча МОНГУШ.
Чөөн-Хемчик район.

Харыы: Повар кижиниң таңнылдың хүлээлгезин күүсеттирип турар болза, ол шын хевээр. Бир хевээр таңнылдың штадын кызырган болза, еске объектиниң таңнылынга даасхан турар ужурлуг. Бо айтырыгны совхозтуң профзвилел организациязының болгаш күшажылчы коллективтиң чөвүлелиниң мурнунга тургузар болза эки.

Айтырыг: Тээли суурда чурттап, ажылдап чоруур мен. Эки ажылдап келген дээш совхоз бажың-биле хандырган. Улуг оглум ийи чылда шинттирген. Ам удавас кээр. Оглумга үргүлүү барып ужуражып турмен. Ол бодунуң частырыын дыка миннип чугаалаар. «Моон үнгеш, өг-баш тудуп алгаш, ажылдап чурттаар мен» дээр. Кеннивис база мында ажылдап чоруур. Оглум чедип келирге, бодумнуң бажыңым бергеш, бичии бажың садып алыр мен. Бажыңымны оглумга берип болур мен бе?

Кам-оол ХЕРТЕК.
Бай-Тайга район.

Харыы: Силерниң оглуңар хөөйлу ёзүгаар коммуналбажыңга чурттаар эргезин чидирген кижи-дир. Чүге дээрге хамаагы кижи чуртталга бажыңынга 6 айдан өрү үеде чурттаавын барган болза, ол бажыңга чурттаар эргезин чидириптер. Эң ылаңгыя шинттирип алгаш чоруй барган кижи. Мындыг таварылга боол болур. Бир эвес Силерниң оглуңар чаның келгеш, бажыңымарга кирп бижиткеш, доктаамал ажылдай берген болза, ынчан ук бажыңга артып каап болур. Өске бажың садып алыры Силерниң үүдэ херээжер-дир. Орта кым-даа шаптыктавас.

Айтырыг: Районнуң септелге-тудуг участогунга үр чылдарда эки ажылдап келдим. Бажың-биле база хандырган. Ол бажыңымны өске организациянның бажыңы-биле орнап болур мен бе? Орнап алыксап турар бажыңым райпомуу. Ол бажыңның девискээри мал-маган, хаван-дагаа тударынга дыка таарымчалыг.

Эрес-оол ХОМУШКУ.
Бай-Тайга район.

Харыы: Силерниң чурттап орар бажыңыңар совхозтуу болганда, ону орнажырда ыяап-ла совхозтуң чөпшээрели херек апаар. А орнажып алыр бажыңыңар райпонуу болганда, аңаа база-ла ол черниң чөпшээрели негеттинер.

Айтырыг: Силерге бир дугаар чагаа бижип ор мен. Солунуңарны үргүлүү номчуур мен. Ам дараазында айтырыгны сайгарып бээрин диледим. 1986—87 чылдарда совхозтуң ажылчыннарының, албан-хаакчыларының хууда инектерин ийи сезон дүргүзүнда кадарып келдим. Бо ажыл улуг харыысалгалыг болган. 1986 чылда үш кижи кадардывыс. Эртнен чылын дөрт кижи турувуста бирээзин чоруй барган. Бо ажылдап турган үелеривистиң шөлээ акшазын совхоз-даа, кедээ Совет күүскому-даа төлевес-тир. Моңу сайгарып берниерем.

Чимид-оол ООРЖАК.
Бин-Хемде Аржаан суурунуң чурттакчызы.

Харыы: Суурнуң малын чайгы үеде кадарган кижилер сезоннуг ажылдакчыларга хамааржыр. Бир эвес кыш, чай дивес кадарар болза, ынчан кадарчы кижилер доктаамал ажылдакчылар апаар. Күш-ажылдың нинти чурумун ёзүгаар сезоннуг ажылдарга ажылдаан кижилер эллчеглиг шөлээзге кирбес. Бир эвес Силерни совхозтуң доктаамал ажылдакчызы туруларда, суурнуң малын кадарар кылдыр чоруткан болза, ынчан совхозтуң ажылчынны кылдыр эллчегліг шөлээни алыр ужурлуг силер.

Хандырылганар кандыгыл?

ТА ЧЕЖЕ ТӨЛЭЭН, ТА ЧЕЖЕ КЫЛДЫРТКАН

Бүгү ажыл-агый, бүдүүлгелер болгаш еске-дээ коллективтер чаа ёзу-биле ажылдап турар болгай. Ол бүгүнү хүннүң келир солун, сеткүүлдерден тамыжып, радиодан дыңнап, телевизордан көрүп турар бис. Кайы-даа адырның ишчилери бүдүүкчулуг ажылдаар сорулгаты салгаш.

Бистиң амыдырал хандырылга бүдүүлге эргелелиннiң ажылдакчылары ажылының стиль, методтарын сөөлгү үеде элээн чөөрткен. Ыракузак малчыннардан тура, ачы-дуза чедиреринiң аңгы-аңгы хевирлерин ажыглап биле берген. Эргелелдиң чолаачызы Василий Чадамба Мөрен, Бай-Даг, Нарын суурларже, малчыннарже график ёзүгаар үргүлүү үнер.

Ынчалзажок чамдык черлерде ажылче хамылап кирбейн, биезги-ле шүшпек чоруун көргүзүп турар черлер бар. Ооң чижээнге Кызылдың телеательезинниң мастерлерни хамаарыштырыксадым. Мастерлер график ёзүгаар Эрзинге бо-ла кээр. Олар телевизор, соодукчулар септеп турар. Ол кылдынган херекселдерниң шынары кандыгыл? Ооң чижээ кылдыр Эрзинде Эки турачылар кудумчузунда № 2 бажыңда Ш. М. Домаанық 1982 чылдың майда септеткен өөнүг телевизорун көрүп болур. Ону № 134900 квитанция ёзүгаар эллери 17 рубль 70 көпеекти амыдырал хандырылга бүдүүлге эргелелиннiң кассазынга төлеп берген. Ол телевизор чыл хире ажылдаавш, үреглеп. Оон база катап септедири-биле эргелелге дужаваан. Кызылдан мастерлер кылгаш, № 177307 квитанциязы бээрге, 28 рубль 18 көпеекти төлээн. Оон 1985 чылга чедир чүгээр ажылдап чоруй үреглеп. База-ла биезги чаң-биле септелгеже киңрерге, № 037249 квитанция-биле 17 рубль 80 көпеекти кассага төлээн.

1987 чылда телевизор ажылдавастаан. Ам канчаар Ш. Домаа «Фотон 723» маркалыг телевизорун сөөртүп алгаш, июнь 26-да Кызылдың телевизор септээр черинге дужаап берген. Мастерлер телевизорну хүлээп алгаш, № 372552 квитанция бижип берген. Ам удавас болу бээр-ле ыйнаан дээш ол өөрушкүлүг чаңып келген. Оон бээр ийи ай эрткен. «Ун.В,5» деп артык кезек херек. Ол чок. Артык кезек келирге, удавас болу бээр» деп мастерлер харыылаан. Ажыл-агый кижизинге ырак черге үргүлүү аргыжары амыр эвес болгай. Бо чылдың январьда ам-на кылдынган боор дээш келирге, телевизор шыгжагда турбушаан. Оон айтырарга, «СКВ-1» деп кезек чок диген. Ам кажан септеп бээрн билдикмес. Септеткени дээш нинтизи-биле 63 рубль 68 көпеекти төлээн. Мынчап кээрге, ажылдың шынары моон кестүп турар эвес-пе! Азы план күүселдезинге чүгле сан-түң чугула болганы ол бе?

1987 чылдың алды айда Эрзинниң амыдырал хандырылга бүдүүлге эргелелинге «Восток» деп шак септедири-биле дужаваан мен. Ол шак олчаан чиде берген. Шагымны тывары-биле эргелелдиң начальнигинге билдирнишкин киңрериме, кандыг-даа түңнел чок. Чөнүң эртектиг эстевин хүлээп алгаш, мынчаар харыысалга чок болурга таварышпас болгай. Чөрле ынчаш, ачы-дуза чедирер черниң ажылдакчыларының хамаарышкан участокторынга бот-харыысалгазын улгаттырарынче негелдени шыгғыырадыры чугула. Үүгле планда сан-түң-биле кызыгаарланмайн, ажылдың шынарын чедип алыры —кол сорулга. Кызылда телеательезиниң директору Н. Г. Каржова, эргелелдиң начальнигни Т. Б. Дулгбаа олар үстүнде айыткан четпестерге кандыг харыы бээр ирги?

Александр ТАВА.
Эрзин район.

ТААРЫШТЫР БҮДҮРЗЕ

Маңчүрек, Баян-Кол —өшкү өстүрериңге дыка таарыжыр. Алдыы, Үстүү Ишкиннер, Хемчиктиң ол-бо талазында деп-гемнерде, Кызыл-Тайга бетинде чурттап орар малчын кодан 20 ажыг хире. Ол кавыда малчыннарның садыг хандырылгазын харыылап орар мен. Чолаачы-садыгжылап ажылдаан үемден бээр, ерегге кежигүннериниң чагыгларын күүседир дээш болдунар хемчегларни ап келдим.

Бодум партия райкомунуң кежигүнү мен, хереглекчилер нинтилелинде партия эге организациязын секретарылапдаа келдим. Мында малчыннарның садыг хандырылгазындан хереглеп бараанналарын кандыызын чугулалап саналдап турарым айтыксадым.

Амгы үеде ажыл-ишти, еске өөрүм-биле бир демей, эде көөрүнче сагыш салып, малчыннарны аъш-чем болгаш үлетпүр бараанналары-биле хандырар дээш болдунар хемчегларни ап турар мен. Ынчалзажок малчыннар бродни идиктерге чагыг үргүлүү киңрер. Эвээш чүве келир. Оозу чедишпес. Кызылдың алгы заводунуң будүрген ындыг идиктериниң шынары негелдеге четпес. Бир малчын мынчаар хомудаан: «Силерден садып алган бродни иднимниң улдуну дораан дежилгеп. Чогум уну дыка кылым. Ооң харын улдуқун кылыннадыр будүрер ужурлуг. Мырыкай дедир кылган-дыр. Хаа-дашты черлерге хой кадарып чоруур малчыннарга ындыг идиктер ковчуг таарымча чок».

Малчынның хомудалынга катчыр мен. Шынап-ла, оларга кылын улдуқнуг идиктер таажыр. Моон соңгаар бродни идиктерниң улдуқнарын кылын хем-биле улдурар болза эки. Шепкен сапожкаларның шынары база чегей. Дугаарлары улуг, улдуқнары дораан хоорлу бээр. Ол шепкен идиктер сакмачыларга, малчыннарга чугула. Черле ынчаш, малчыннарга бродни идиктерни арбыдаадыр будүрзе деп малчыннар күзээр. Хоорай чурттакчылары ол идиктерни тоовас болганда, малчыннаржe чоруудар болза ажыктыг.

Кызылдың дээранылга фабриказы малчыннарга таажыр чижик өртектиг пестерден дараан, шала алгыг, даштыкы хевирл аянныг бышкан платьелерден, халаттардан будүрерин хойжулар күзээр. Сөөлгү үеде фабриканың дээраан продукциязының шынары чегей, бышкаңы хөлбегер, мода мода-ла болгай. Эмин эрттир мода сүргеш, камналганы уттуп турар бис. Чамдык платьелерге чеже хире метр пос үмер-дир. Чеңи болгаш ниитн кезектери хөлүн эрттир хөлбегер. Кандыг-даа чүведе хемчээл турар болгай. Ындыг платьелерни малчыннар тоовас-тыр. Олардың бо саналдарын Кызылдың дээранылга фабриказы, алгы заводунуң удуртукчулары өөренип көөрү черле артык болбас.

Улуг өртектиг пестер-биле дээраан күскү, часкы пальтолер бар. Бышкаңы, даштыкы аян-хевирн сагышка кирбес. Чежеин-даа садыгга эккээрге, улус садып албас. Чеңиниң адаа хөлбегер, эктн дүжүк, ниити хевирн пестүң бары-биле тетчеглээн. Амгы үеде бир кол чүве — камналга. Оны мода чогаадып тургузар улустар чүге сагыбаазын? Чөнүң саналын алыры-биле ындыг кижилер чурттакчылар-биле сүмележир, оларның үүнү дыңназа. Кедээде чурттакчылар араазынче үемнiң негелдези-биле кирип ажылдаза.

Михаил МОНГУШ,
чолаачы-садыгжы.
Сүт-Хөл район.

Өңнүктеривистиң ажыл-ижи

ШЫНАР — ЧЕДИИШКИННИҢ ҮНДЕЗИНИ

Чехословакияның Бране хоорайында мебель фабриказының будүрүп турары «Симпо» деп маркалыг продукциязын делегейниң дыка хөй сайзырааңгай чурттары күзелдии-биле садып ап турар. Бажың иштиниң эт-херекселдеринде, ылаңгыя оруннарда, «стенкаларда» ол марканы салган болза оларның шынары кончуг эки болгаш хевирн чараш дээрзин садып алыкчылар билир. Комбинат янзы-бүрү марканың эт-херекселдерин будүрүп келген. «Наташа», «Сабина», «Рената», «Аня» дээш оон-даа еске маркалыг продукцияларны маңаа кылып турган. Он ам «Симпо» марканың мебелин кылып турар.

Бо марканың демдээн басхан 483 муң комплект «стенкаңы» база 434 муң комплект орунну иштики болгаш даштыкы рынокче чоруткан. Оларның хөй кезиин ССРЭ, АКШ, Венгрия, ГФР, Польша, Англия, Италия болгаш еске-дээ чурттар садып алган.

Бо комбинаттың кылган продукциязы делегейдe үүге сураглыг апарганын деп айтырыг тургустунуп кээр. Ындыг айтырыгны салырга, будүүлгениң чиңгине директору Дреган Томич:

— Эвээш чарыгдалдарны үндүрүп турган, эки шынарлыг продукцияны будүрер дээш кижи бүрүзүнүң бодик харыысалгалыг ажылдап турарында. Комбинатка тос фабрика хамааржыр. Өскелери ажылдап турда кайы бир фабрикага чаа хевирнiң мебелин кылып эгелеп турар бис. Ол продукцияны садып алыкчылар үнелеп бээр болза, бүгү комбинатты оңу кылырынче шилчидиптер арга бисте бар. А кол-ла чүве кижилерниң кылып турар ажылын дээш, бодик харыысалгалыында — деп чугаалаар.

Комбинаттың ажылчыннары аныяктар—ортумаа-биле алырга, 28—30 харлыг кижилер. Олар харыысалга деп чүвени ёзулуг медерел билир. Сагыырга-чурум база шлөңгыы. Фабрикаларда эртенги эллчег 6 шак 30 минутада эгелээр. Аңаа 5 минута четпейн турда фабриканың эжин хагынар — озалдаан кижилерниң шоруузу. Бүгү цехтер бот-орулга-чарылгалыг. Кижилерниң ажыл төлевирнн кылган ажылдың санын, шынарын барымдаалап төлээр. Шынар эки болуур болза 15 хууну немей төлээр. Коллективке бир чыл ажылдаарга-ла ажыл төлевирнге бир хууну немээр. 20 чыл болурга 20 хуу немежир. Ажылдан бир катап озалдаарга ажыл төлевирнн 15 хуу кызырар, брак кылырга 30 хуу кызырар болгаш он бракты ажыл шөлүнүң соонда халаска эде кылдыртыр. Ындыг болбастың аргазы чок, үүге дээрге бүгү цехтер шуушторулга-цех аргазы-биле ажылдап турар.

А ажылчыннарның дыштанылгазынга хамаарышкан бүгү үүлдер, эмнелге болгаш профилакторий халас.

Бо бүгүнүң түңнелинде комбинаттың кылган эт-херекселн делегей марказы болу берген.

ДЕЛЕГЕЙ МЕДЭЭЛЕРИ

ЧАА ҮЕ-ЧАДАЖЕ

СЭКП ТК-ның Чиңгине секретары М. С. Горбачевтуң ЮСФР-ге албанның найырлачы аян-чоруу болгаш югослав удуртукчулар-биле чугаалажыышкыннары совет-югослав харылзааларны, чаа үе-чадажe кодуруп үндүрген деп, делегейниң массалыг информация чепсектери бижип турар. Совет-югослав Декларацияга хамаарыштыр дашгыкы парлаага, иөскү күрүме болгаш хөй-ниитн ажылдакчылары тайылбыр кылгаш, ол чугула документ болза ийи чурттуң аразында кады ажылдажылганы хөгжүдеринге, ооң утказын байыкшыдарынга оларның чүткүүдүүн бадыткаан болгаш делегейге тайбыңны быжыглаарынга дузалап турар деп медеглеп турар. Чер Ортузу далайга дүшкүүрүүг чорукту чавырылдырарынче үүлгаан чаа совет сакалдың дугайын база халбаа-биле бижип турар.

БЕЛГРАД. «Совет удуртукчуунуң Югославияга аян-чоруунуң дугайын делегейниң хөй-ниитизн кончуг онзалап демдеглеп турар. Чүге дээрге Белградка болган чугаалажыышкыннарга ийи чүрттуң аразында болгаш делегей байдалынга хамаарышкан чугула айтырыгларны сайгарган. Кнез-Михайлов кудумчузунга эң бөштөй хостуг селгүүстеп, чон-биле эп-найыралдыг чугаалашкан бирги совет удуртукчу М. С. Горбачев болган» деп, «Борба» солун бижээн.

ВАРШАВА. Совет-югослав Декларацияга дугайында тайылбырны Польшаның солуннары «Кады ажылдажылгаже болгаш бүгү-ниитн тайбыңче ийи таланың чүткүлүү», «Чаа перспективалар ажыттынган», «Бүзүрежирнiнiң болгаш тайбыңның Декларациязы» деп эгелерниң адаанда парлап турар. «СЭКП ТК-ның Чиңгине секретары М. С. Горбачевтың ЮСФР-ге албанның найырлачы аян-чоруунуң түңнелдери ийи чурттуң аразында харылзаалараның ужур-дузазындан ажыл турар. Ол аян-чорук бүгү социалистиг чурттарның кады ажылдажылгазын болгаш найырлалын быжыглаарынга, социализмнiң алдар-адын кодуреринге улуг ужур-дузалыг болган» деп. «Жиче Варшавы» солун бижээн. Социализмнiң түскай моделин кайы-даа чурт тургузуп шыдавас, акы-дүкмө чурттарның арга-дүржулгазын ажыглап тургаш, социализмнiң тургузуп болур. ССРЭ-нiң удуртукчуларының ЮСФР-ге аян-чоруунга ындыг түңнелди берип болур деп, солун улаштыр бижээн.

ТОКИО. Японияның «Санкей симбунв» солуну совет-югослав Декларацив дээрге М. С. Горбачевтуң боттандырын турары чаа политиктиг бодаашкынының уламчылалы-дыр деп бижээн. Өске япон солун «Асахи» «Ук Декларацияның коя сорулгазы болза амгы үеде делегейдe боол турар болуушкуннарга болгаш тургустунуп келген байдалдарга дүүштүр делегейниң коммунистиг болгаш ажыл-чым шимчээшкинниңге чаа оруулу ажыдары болур» деп демдеглээн.

(СЭТА).

Бистиң тайылбырывыс

ЭМНЕР ӨРТЭЭНГЕ ЧИИГЕЛДЕЛЕР

Чөөн-Хемчикте Т. Ховалыг болгаш еске-дээ чамдык чурттакчылар кымнарга кандыг эмнерни халас бээрнiң дугайында тайылбырлаарын дилеп турар. Оларның дилээн хандырары-биле республиканың Аптека эргелелиннiң юристконсультантызы Оюн-оол Тойлуг-ооляче телефонналааш, ниити чиигелделерге хамаарыштыр чугаалап бээрни дилээн бис. Ол мынча дидн:

— Чүгле чаш уругларга хамаарыштыр эвес, улуг-даа кижилерниң чамдык категорияларынга эмнн чиигеткен ортек-биле, азы халас садарының дугайында айтырыглар бистe база хөйу-биле кээп турар. Ынчангаш хамыктың мурнунда Ада-чурттуң Улуг дайынының инвалидтеринге, дайын шөлүндeн эвээ келбээннерниң өг-бүлелеринге хамаарыштыр партияның болгаш чазактың үндурген доктаалдарынга доктаап көрейн. Ылаңгыя 1984 чылдың июльда СЭКП ТК-ның болгаш ССРЭ-ниң Министрлер Чөвүлелиниң үүлээп алганы «Ада-чурттуң Улуг дайынының киржикчилеринн болгаш мөчээн шериг албанныгларның өг-бүлелеринiң материал-ачыдырал байдалдарын улам ыңай эки-жидер талазы-биле хемчеглер дугайында» доктаалын ангаадап болур. Дайын инвалидтеринiң бүгү бөлүктерн аараш, бамыкынга эмиедип турар таварылгада эмнерниргыштыр доктаал хүлээп алган. Ук документ ёзүгаар алырга, 1988 чылдың январь 1-ден эгелеп күш-ажылга кемдээнинден, профессионал азы ниити аарыгдан бирги болгаш ийги бөлүктүң инвалиди болган хамаатылар эмнн 50 хуу өртек-биле садып алырын ыында айытkан. Ол ышкаш эмп үнүштерни ,тааржыр карак-шилдерин, еске-дээ чүүлдерни алырынга чиигелделерни база оларга көргүзүп турар.

Бүгү эм аймаан эмчилер рецепт ёзүгаар бижип бээр, ону тускай майыкка ийи хуу кылдыр долдурар, халас бе, чиигелделиг бе дээрзин эмчи айтыр ужурлуг. Оон башка чамдык эмчилер ону айтып кагбас, а ооң ужурун билбес аарыг кижилер аптекага кээп, чаргычаа үндүрер таварылгалар бар. Ол ышкаш Ада-чурттуң Улуг дайынының киржикчилерин оларның чурттап турар черинiң чоогунда аптекаларга база бажыглап каап болур.

Эртнен чылдың августа РСФСР-ниң Министрлер Чөвүлели 1988 — 1990 чылдарда кадык камгалалың эжижидер талазы-биле айтырыгга хамаатурар .таварылгада эмнерниргыштыр доктаал хүлээп алган. Ук документ ёзүгаар алырга, 1988 чылдың январь 1-ден эгелеп күш-ажылга кемдээнинден, профессионал азы ниити аарыгдан бирги болгаш ийги бөлүктүң инвалиди болган хамаатылар эмнн 50 хуу өртек-биле садып алырын ыында айытkан. Ол ышкаш өкпе дамырлары муңгаштаалыр аарыындан аараан кижилерге болгаш кандыг-даа аарыгга таварышкан, үш харга чедир назылыг чаштарга кандыг-даа эмнн халас бээрни көргеп.

Онкологтуг болгаш өкпе аарыындан качыгдаан кижилерге эм аймаан халас бээрниң чуруму тодараттынган. Бо таварылгада аптека ажылдакчылары эмнеп турар эмчиге херек эмнерни бээр, ооң соонда аарыг кижилер алыр.

16 харга чедир инвалид уругларга кандыг-даа пенсия ап турары, канчаар-даа аараанны хамаанчокка эмнн халас алыр. Чаңындан инвалид турган болгаш ол назы эртнен ийги болгаш бирги бөлүктүң инвалидтери пенсия деттеринге таңма баскан болгаш ат салган турда, эмнн бежен хуу чиигелделиг садып алыр. Аарыг кижи эмнн эмчинiң рецептизин ёзүгаар, ажыл кылыр аргазы чок турар үеде алыр.

ПЕНСИОНЕРЛЕРЖЕ КИЧЭЭНГЕЙ

Чөөн-Хемчик райкүүскомунуң социал хандырылга кылдызының коллективи чонуң пенсия, пособие-биле хандырылгазын экюждерниче улуг кичээнгейни угландырып турар. Амгы үеде пенсия болгаш пособие ап турар хамаатылар 3747. Бо чугула айтырыгны чогумчалыг тургузар сорулга-биле пенсия, пособие тургузар документилерни кылдынче киңрип турар бүдүүлгелер, организациялар-биле харылзаалыг ажылдаарының арганарын дилеп турар бис.

Ооң-биле кады кылдистиң ажылдакчылары ажылының отчёдуун районнуң суурларынга, бүдүүлге черлеринге бээрин практикалаан. Чоннуң социал хандырылга айтырыын районнуң партия, совет органнарының хуралдарынга база чугаалажып келген. Улус депутаттарының Чөөн-Хемчик район Соединин күүскомунуң хуралынга районнуң харылзаа белдириниң пенсия, пособие чедирилгезин организастап турарын чугаалашкан болгаш ол талазы-биле бар четпестерже улуг кичээнгейни утландырган. Бот келерге пособие тыпсырының чурумун хажыда бээр чоруктар дугайында чугаа база болган. Тээ-Хая кедээ Соединиң күүскомунуң хуралынга «Тыва» совхозтуң дирекциязының болгаш профзвилел комитединиң хамаатыларга пенсия тургузар документилерни өйшаанда долдуруп белеткээр талазы-биле канчаар ажылдап турарын сайгарып чугаалашкан.

Район иштинде 41 бүдүүлгеде, организацияда болгаш совхозта пенсия тургузар эргежок чугула документилер четчелээр харыысалгалыг ажылдакчыларны тургускан. А социал-хандырылга кылдызын бодунуң талазындан оларга дузалөөргүзүр сорулга-биле семинар-өөредилгелерни райүүскомунуң бадылаан графигин ёзүгаар квартал санында эртирип турар. Ол биске чүнү берип турарыл? Пенсияны чогуур үезинде шын тургузарынга ол идиг берип турар. Пенсия тыпсыр комиссияның үнүшкүнүнүг хуралдарын бүдүүлгелерге, организацияларга эрттирерн чаагай чаңчыл болуп бар чыдар. Кижини чөптүг дыштанылгазынче кады ажылдап турар эш-өөрүнүң мурнундан үдээрн сеткилсагышка эки чүүлдү арттырар деп чүве билдингир. Ынчангаш ол чаңчылды моон-даа соңгаар уламчылаар апаар бис. Пенсияже үнер деп турар ажылдакчыларының документилерни районнуң социал хандырылга кылдызынге ёй-шаанда чоруткан. Оларны анализтеп көөрге, дилеглер хөй болуп турар. Чижээ, пособиени ажаалга кассазынче шилчидериниң дугайында, чурт иштинде курорттарже дыштанып путёвка, күрүне пенсиязын тыпсырының база ону төлээрминiң чурумун тайылбырлап бээрин дилээн айтырыглар. Бистиң ажылдакчыларывыс оон ажылывыска түңнелдерни үндүрүп турар бис. Үстүнде ол чүүлдерден алгаш көөрге, чон ортузунга чорудуп турарывыс тайылбыр ажылы амдаа кошкан болуп турар-дыр.

Марина ОНДАР,
социал хандырылга кылдызының эргелекчизи.

ЧАА ПАРТИЯ

ХАРАРЕ. (СЭТА). Мурнуу-Африка Республикада политиктиг чаа партияны Хамаарышпас партия деп адаан. Ону чуртта чагырыкчы националистчи партияның политиказы-биле чепшээрешпейн турар чүрттүң ак кештиг чурттакчылары тургускан. Ону юрист Дэнис Уоррелл баштаан. Ол мурнунда Великобританнага Мурнуу-Африка Республиканың элчинни чораан.

Кейптаун чоогунда Сомерсет-Уэст хоорайга болган ол партияның тургузуучу ёзулынга ооң удуртукан партиязы язы-сеок ылгай көөр чоруткан хостуг, демократтыг Мурнуу Африка дээш демисежир деп, Дэнис Уоррелл медеглээн. Чүрттүң келир үезин чугаалажыышкыннар аргазы-биле шимтпирлээр ужурлуг деп, ол онзалап демдеглээн.

ХООЙЛУ ТӨЛЕВИЛЕЛИ

ВАШИНГТОН. СЭТА-ның корреспондентизи И. Игнатьевтиң дамчыткаңы болза: республиканчы болгаш демократтыг партиялардан сенаторларның бөлүү никараруга контраска 48 млн. доллар түңнүг америк чаа дузаны көргүзерин баш удур көрүп турар хоойлу телевилелин киирген.

Сенатор Нэнси Кэссобаумнуң чугаазы-биле алырга, хоойлу телевилели контрастың «туружунга быжыглаар ужурлуг. Сенаторларның ажылдап кылган саналгы контрастың дээрбечи бөлүктерингe садып алган боочепсекти болгаш ок-чемзекти самолёттар-биле чедирип бээрин Төп разведка эргелелиннге чөпшээрeп турар. Амгы үеге чедир контраска 2-ден 5 млн. долларга чедир ок-чемзекти болгаш еске-дээ курлавырларны чедирип бербээн деп, Борен медеглээн. Тодаргай байдалдар тургустунуп келгенде контрреволюсчу күштерге шериг дузаламчызын көргүзер дугайында конгресстен дилегин администрацияга хоойлунуң телевилелин ёзүгаар чөпшээрeп турар.

Контраска дузалаарының дугайында хоойлу телевилелин Төп Америкада байдалдың эң-не чидигленген үезинде идип үндурген. Байдал ынаар америк шериглерни чоруткаңының соонда шыгғыызы-биле чидигленген. Америк шериглер Гондурастың девискээринде амгы үеде чеде бергеннер.

ОБЪЕКТИВТЕ — ЧЕХОСЛОВАКИЯ

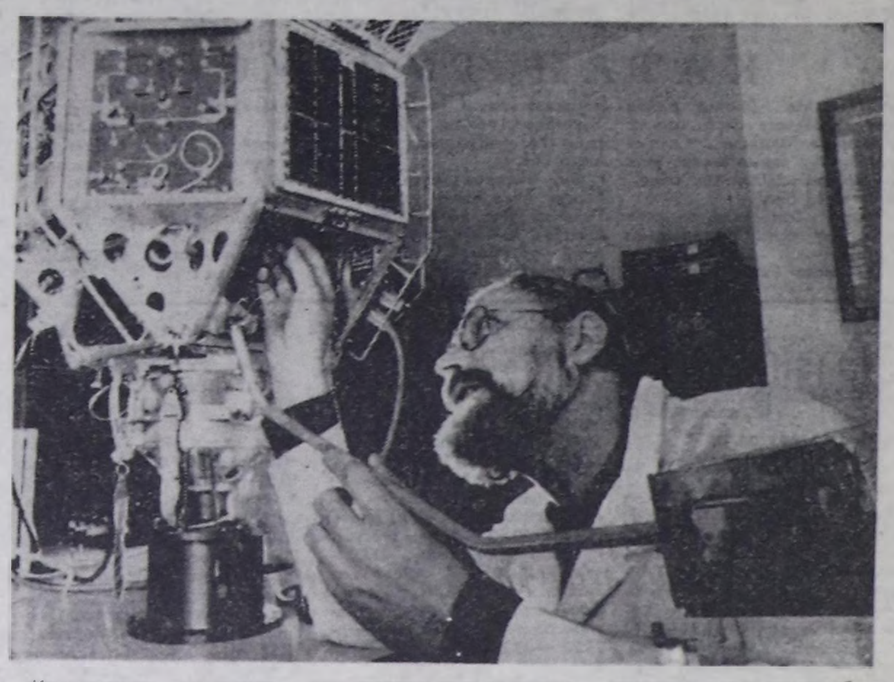

«Интеркосмос» программада Чехословакияның болгаш Словакияның эртемнер академияларының хөй институттары киржип турар.

Космос шинчилелдерн чурттуң бойдус байдалдарын чогуур үезинде шын тодарадырынга экологиядан болдунар таарымча чок үүлдерге баш удур белеткеникинге дузалап турар. Оя ышкаш үнүш бөйлээн хумагалыг ажыглаарынга база дузалап турар.

ЧУРУКТА: Прагада Геофизика институдунуң лабораториязында.

СЭТА-ның фотозу.

Рецензия

«СЕТКИЛДИҢ БУЯНЫ» БУЯННЫГ БОЛГАН БЕ?

«Чалым-Хаа» деп шиирлер чыындызында Күүлар Сапыоолдуң «Сеткилдиң буяны» деп чаңгыс кежегелиг драмазы кирген. Ону чонга көргүзер бетинде чамдык четпестерни этсе чогуур.

Шимниң кол утказы мындыг: бир-ле ырак-узак авада, оваа-ондакка таварышкан чалаачы Хүлерге дуза чедирер дээш аныяк эмчи Сеглекмаа биле медбрат Дуза вертолётка чоруп орда, агаарның байдалы аскерлиг, хат-шуурган эгелээр. Ужудукчу вертолётту орук ара хондурар ужурга таварышыр. Оон үжелээ оруун чадаг уламчылаптар. Оларны Чодур-Ирей орукка уткуп алгаш, чамдаан кижини чыттырып каан бажыңында эдертип чедирер ёзэр. Эмчи бертинген кижини шинчип көргеш, хей хан чидиргенин тодаредыр. Ал чорууму кудер ханның шилдерни бузулгаш, токтуп калган, а оске хан солуур эзилдиргени шак доң боорга, эмчи дорт хан кудулгазым кылыр дел шиитиргээш, бодунуң ханын куттурер. Оон ачызында бертинген кижиниң байдалы экижилер болгаш эмнээнинде туңнелинде ол сеглир.

Автор шиирге эмчи кижиниң ажылында маадырлыг чоруктуу көргүзер бодаан. Ынчалзада, мен үүмда бодап көөрүмге, улуг-ла чедимче чок болган. Харыысалгалыг үеде кол маадырларның эдеделишкиннеринде бүзүренчиг эвес чүүлдер бар.

Бертинген кижиниң чыткан ергээлинге эмчи биле медбрат кирип кээр. Хүлерни медбрат Дуза топтап көруп турда, эмчи херекселдерин эмгелеп эгелээр. Эмчи аар кемдээн, медерел чок чыткан кижиге келгеш, херекселдерин таваар эмгелеп турбайн, доп-дораан оон судалын тып, сенеп, характерының огум көөр, а ол ийде дузалекчызы демги кижини көруп турбайн, баштайгы дуза көргүзеринге эргенок чүгүле эмнерни, херекселдерни шалып белеткептер эвеспе? Эмчи херексел эмгелеп тургеш, эгиттинмес үнелиг үе чидирип база болур болгай. Бир эвес кемдээн кижинде чурттолганың кандыгдаа демдектери чок болза, эмчиниң эмгелеп алган херекселдери-даа дузалаар бе?

Бертинген кижини эмчи шинчип доскаш: «Балыгны эде шарыыр кордиамнн биле адреналиндан кылывыт. Кезиишкинни оон-даа ыкай белеткеп ёзэр. Эмчиниң ынча ёзэрээнин бодаарга, кезиишкинни шагда эгелей берген улус ышкажыл. А кезиишкинни кайы чалта эгелепкенин эскербедим. Эмчиниң кезиишкинге белеткенгени чоп көзүлбедим. Кандыг-даа кезиишкин кылырда, эмчиниң холдарын тускай эзилдиргиглерге чуп, белеткенип алыры оларның хажыдып болбас дүрүмү болгай. Ол ышкаш адреналин биле кордиамнин кылыр ёзэрге, шагда-ла сыкыртырынга белеткеп каан, ампуллаларда суук эмнер ышкажыл. Ынчангаш эмчи «кылывыт» эвес, а «сыкыртывыт» дээр үжүрлүг турган эвеспе. База ол эмнерни балыг эде шарыырда ажыглай бергенин элдептиг.

Кезиишкинге херек чүүлдерни медбрат белеткептерге, эмчи «демыр үстү берген турган, ынчангаш бергедээнге» дээш, удазын биле ине дилээр. Оон даарттынганын ынап көргеш, балыгны дүй даарап кааптар. Балыгны дүй даарап кааптарын бодаарга, үстү берген дамырны эмчи тудуштур даарап каапкан хире. Ана тоол-биле демей-ле! Ол, ындыг байдалда, канчап-даа болдунмас херек-тир. Эмчи үстү берген дамырны удазын-биле боой шареваш, балыгны дүй дааревайн, а анаа шарыл каан дээн болза бүзүренчиг-ле харын.

Шимниң кулъминациязында эмчи мынче дээр: «Кыргеначай, ужудукчу база Дузаның ханы боларгa (аарыг кижиге) таарышпас болганда, чүгле мен дузалап болур мен. Мээң ханым балүү боларгы-биле демей. Ындыг болганда, оны кудар апаар ол-ла». Эмчи кемдээн кижиниң ханының болүүн кайыын биилп алганы ол! Чолаачының ханының болүүн тодаректан эвес. Ол ышкаш оон документизин база кербээк, а бодундан айтырыптар дээрге, ол медерел чок чыткан болгай. Ындыг болганда эмчиниң дорт хан кудулгазын кылыры элдептиг, харын-даа коргунмуут. Аарыг кижиниң ханының болүүн тодарадып албайн, хан кудеры дээрге — кем-херек үүлгедиишкинни-дир. База ол хире хей хан чидирген, эмчи дылыбиле алырга, шактүү берге чадазында кижиге 100 миллиметр хан кайын дузалаар дел. Хан базылыкшының чогуур деңнелинге чедир кедүрерде, оон ыракта хей хан болгаш солуур эзилдиргиглер негеттинер. Оон аңгыда, дорт хан кудуушкунун кандыг арга-биле кылып турганы билдинмес.

Оргүзүндан одурлу берген самолёттан үштүүн чаштай берген иштиг херээженниң бодунуң база иштинде төлүүнүң дириг артканы чигзинчиг-дир. Ол ышкаш эскертинмейн эрте берген орфографтыг чазыглар база бар. Чижээ, адреналинни — адреламик, полиглюкинни — полиглюкин, гемодезти — гемотез деп шын эвес парлаан.

«Эдин безин кезип берип чоруур кижилер» дээрге, окта таварышпас. Чүге дизе эдин оске кижиге кезип бээрге-дее, тканьнарның үжүрүмде, ооруп кааптар. Балыгны дүй даарап каапталган

Тувинская республиканская БИБЛИОТЕКА им. А. С. Пушкина

Бүгү чүрттарның пролетарийлери, каттыжыңар!

ШЫН

СЭКП Тыва обкомунуң, Тыва АССР-ниң Дээди Совединиң болгаш Министрлер Чөвүлелиниң органы

1988 чылдың март 24 четверг № 70 (13670)

1925 чылда үнезилеттингеп.

Өртээ 3 копеек.

АЯН-ЧОРУК УЛАМЧЫЛААН

М. С. Горбачев март 22-де Кремльге Уругвайның Президентизи Хулио Мария Сангинетти-биле үжурашкан. Ийи күрүнелерниң ажылдакчыларының аразынга бүгү делегейде сонуургалды болдуруп турар айтырыгларны хостуг чугаалашкан. Боттарының чүрттарының иштики айтырыгларының талазы-биле информацилер солушкан. М. С. Горбачев Президентиниң дилээн ёзугаар эде тургустунуушкун юрицепцизының болгаш политиказының тургустунуп келгенин чугаалаан.

Уругвайның Президентизиниң ССРЭ-ге аян-чоруу сеткил ханыышкынын болдурганын М. С. Горбачев демдеглээн.

* * *

Ол-ла хүн Х. М. Сангинетти Крым чалында делегелге эвилинге уругвай чурукчуларның делегелгезиниң ажыдыышкын ёзулалынга киришкен. * * *

Кремль ханазының чанында Билдинмес солдаттың хевүнге авлчы чечектер селген.

Кежээ Х. М. Сангинетти кадайы-биле, СЭКП ТК-ның Политбюро кежигүнү, ССРЭ-ниң Дээди Совединиң Президиумунуң Даргазы А. А. Громыко кадайы-биле, албаннып эске-дээ книжилери ССР Эвилелиниң Улуг театрының балет кежээзинге чораан.

КИЖИНИҢ ЭРГЕ-АЖЫНГА, КИЖИНИҢ ЧААГАЙ ЧОРУУНГА

Колхозчуларның дөртку Бүгү-эвилел съездизинде

КООПЕРАЦИЯНЫҢ АРГА-КҮЧҮЗҮН— ЭДЕ ТУРГУСТУНУУШКУННУҢ ХЕРЭЭНГЕ

Колхозчуларның IV Бүгү-эвилел съездизинге 1988 чылдың март 23-те СЭКП ТК-ның Чиңгине секретары

М. С. ГОРБАЧЕВТУҢ чугаазы

Партияның удуртулгазыбиле боттандырып чорудуп турар эде тургустунуушкун чоннуң, совет кижи бүрүзүнүң чаагай чоруунче угланган. Ол улуг сорулганы чедип алырынга чүрттүң тараачыннарының, агроулетпүр комплекизиниң ажыл-ишчилериниң ролю онза харыысалгалыг.

Колхозтар — социалистиг системаның чарылбас тудуш кезээ. Кооперацияның ленинчи идеяларын амгы үе-чадазында амыдыралга боттандырып чорудуп турар, кедээниң ишчилери ажылга шинтпирлин-биле немелденип кылыр, нинтилелдиң шынар талазы-биле чаа байдалын чедип алырынга бодунуң салыышкынын кескүзүбиле улгаттырар деп сорулганы мурнунга салып турар.

Совет тараачыннарның бүрүн эргелиг телээлекчилери— колхозчуларның дөртку Бүгү-эвилел съездизинниң делегаттары Москвада ындыг сеткил-хевинүг чыглып келген. Дүргедээшкинче, эде тургустунуушкунче болгаш демократчыдылгаже партияның угланыышкыны бүгү улустуң долу деткимчезин болгаш изиг чүүлдүг дүгээлүүшкүнүң алган деп, олар быжыы-биле медеглеп турарлар. СЭКП-ниң аграр политиказын чорудары, кодээге үндезин чаартылгаларны боттандырары дээш эң-не күжениишкинниг демисежиринге шинтпирлиг чорук оон үнүп турар.

Кремльдиң Съездилер ордузу. Эртемгиниң 10 шак. Эштер **М. С. Горбачев, В. И. Воротников, А. А. Громыко, Е. К. Лигачев, В. П. Никонов, Н. И. Рыжков, Н. Н. Слюньков, М. С. Соломенцев, В. М. Чебриков, В. В. Щербицкий, А. Н. Яковлев, П. Н. Демичев, В. И. Долгих, Г. П. Разумовский, Ю. Ф. Соловьев, Н. В. Талызин, Д. Т. Язов, О. Д. Бакланов, А. П. Бирюкова, А. И. Лукьянов, В. А. Медведев** оларны съездиниң делегаттары болгаш аалчылары адыш часкаавышкынары-биле утказан.

Колхозтарның Эвилел чөвүлелиниң даасканы-биле съездиним Казах ССР-ниң Талды-Курган областа Панфилов районунуң «Октябрьның 40 чылы» колхозунуң даргазы, Социалистиг Күш-ажыттың ийи дакпыр Маадыры **Н. Н. Головацкий** ажыткан.

Бистиң съездивис — совет тараачыннарның амыдыралынга төөгүлүг болуушкун. Делегаттарның кижи бүрүзү бодунуң ажыл-херектеринде болгаш шинтпирлеп турар айтырыгларының дугайын чугаалап бээр, дүржүлга болгаш бодалдарын солчурун күзеп, найысылалда келген деп чүвеге бүзүрээр мен. А кол чүүл — кедээ ажыл-агый продукциязының бүдүрүлгезинин көвүдедири-биле моон соңгаар канчаар ажылдаарывысты болгаш чүрттээрывысты тодарадыры болуур деп, ол чугаалаан.

Ындыг шыңгыы, ажык чугаа кылырын СЭКП ТК-ның апрель (1985 ч.) Пленумунуң, партивның XXVII съездизиниң эргезин салганы бистиң чүрттеп турар үевис боду — эде тургустунуушкун үези, бистиң чүртүвүста экономиктиг болгаш социал үндезин чаартылгаларның үезин бистиң хүлээндирип турар.

Чаа байдалдарда тараачын бодун чернің өзүүг ээзи, ында болуп турар бүгү-ле чүүлдер дээш харыысалгалыг кылдыр медереп билип эгелээн.

Съездиге норма ёзугаар 4374 делегат соңгуткан, 4319 делегат чедип келген, чептүг чылдагаан-биле 55 кижи келбээн деп, оратор дыңнаткан.

Колхозчуларның дөртку Бүгү-эвилел съездизин ажыттынган деп чарлаан.

Съездиниң президиумун соңгаан. Оон составында СЭКП-ниң болгаш Совет күрүнениң удуртукчулары, колхоз тургузуушкунунуң хоочуннары, бүдүрүлгениң мурнакчылары, эртемниң болгаш культураның ажылдакчылары, партия, совет болгаш хөлүмнің организацияларының төлээлекчилерин киргеп.

Съездиге чөзүрби ийи чүрттан кооператив, тараачын земделдериниң болгаш ассоцилыларының делегацилары чедип келген. Совет колхозчу тараачыннарның төлээлери дештыкыдан келген аалчыларга чүректиң ханызындан байыр чедирген.

Съездиниң удуртукчу органнарын соңгаан. Делегаттар хүн чурумунуң айтырыгларын бир үн-биле бадылаан.

* * *

Чүве чугаалаары-биле СЭКП ТК-ның Чиңгине секретары **М. С. Горбачевка** сөс берген.

I.

Эргим эштер!

Колхозчуларның IV Бүгү-эвилел съездизинге, силерге СЭКП Төп Комитединиң, ССРЭ-ниң Дээди Совединиң Президиумунуң болгаш ССРЭ-ниң Министрлер Чөвүлелиниң өмүнээзинден изиг болгаш чүректиң ханызындан байыр чедирерин мекээ чопшээрел көрүкер.

Совет тараачыннарның бүгү салгалдарының төлээлекчилери бөгүн бо залда чыглып келген-дир. Силерниң нүүрүңерде, эштер, бистиң улуг Төрээн чүртүвүстүң кедээ ишчилеринге сеткилвистиң ханызындан байыр чедирип тур бис.

Бистиң чүртүвүстүң чедишкиннери болгаш тиилелгелери совет кедээнин амыдыралыбиле сырый тудуш. Силерниң бүзүнчыг күш-ажылыңарны, чонның чаагай чоруу дээш силерниң ажыл-херектериңерни Төрээн чүрт бедин-биле үнелеп турар.

Бистиң нинтилеливистиң кичээнгейи съездиниң ажылынче угланганы чугаажок. Чүрттүң амыдыралының эң чугула айтырыгларының дугайында — кооперация дугайында, колхозтар дугайында, социалистиг нинтилелдиң эң кол үндезининиң бирээзин болуп турар бистиң экономиказывыстың бүгү аграр секторунуң дугайында чугаа болур болганда ол ындыг болур-даа. Ол ышкаш бүгү чонга үжүрдүзээш ажок эки билиривис эде тургустунуушкун дугайында болуру база билдингир.

Амгы үеде, кажан революсчу чаартылгалар амыдыралдың болгаш ажыл-чорудулганың бүгү талааларын хаара туда берген турда, совет нинтилелди хөгжүдериниң харыысалгалыг үе-чадазында айтырыглар болгаш бергелер ам бистиң мурнувуста тодаргайы-биле көстүп келген. Олар теоретиктиг ханы анализти болгаш хандыр бодаңырын, бистиң үевиске тааржыр политиканы ажылдап кылырын, ол ышкаш ону боттандырарының практиктиг тус-тус эдеделинишкиннерин негеп турар.

Бис ону ынчаар кылып турар-даа бис. Партивның XXVII съездизин, ТК-ның Пленумнары, Октябрьның 70 чылын байырлааны —бо бүгү чүүлдер эде тургустунуушкунну медереп билириниң болгаш хөгжүдериниң чадалары-дыр. Амгы съездивиниң эң чугула сорулгазы болза, социализмниң күчүзүн билириңе боттуг арганы бээп, ону кижилерниң амыдыралын экижидеринге, оларның салым-чаазын хөгжүдеринге ажыглаары болур.

Чаа чүүлдерни дилээри-биле дөгейлеңген хөй-ле чүүлдерни үрээри-биле, улуг хемчээлдиг шенелделер-биле болгаш социал ажыдыышкыннар-биле холбашкан чүткүлдүг ажылдарның үш чылын чүрттеп эрткен бис. Амгы үеде бис эде тургустунуушкунну чөптүг болгаш чөптүг эвес факторларның база болуушкуннарның кады үеделип турары доктаамал хөгжүп орар чөрүлдээлиг чорудулга деп улам хаңы медереп билип турар бис. Бистиң чүртүвүстүң ажылчы чоннарының калбак кезектерин чаартылгаларның кайы хире хаара түткээн барыындаалап факторларның болгаш болуушкуннарның ролю доктаамал ээлп турар. Мында эде тургустунуушкунуң диалектиказы бар. Кижи терелгетеннің чаартыкчы энергизиң улам өстүрерни болгаш ажылдадырын, ажыл-ишчи хевинү чидирбезин, бергелерден сезинмезин, бүзүрелин, ажыл-ишчи сагыш сеткилин чидирбезин ол биске хүлээндирип турар. Ынчаар болза бүгү чүүлдер бистиң бодап алганывыс хевээр боттанып.

Кижиниң идепкейин болгаш инициативазын эң-не долузубиле ажыдарынга чедирер нинтилелдиң шынар талазыбиле чаа байдалынче хөгжүдер ындыг боттуг шимчедикчи күш эде тургустунуушкун болур ужурлуг. Бистиң бөгүнгү кылып турар бүгү чүүлдеривис кижи бүрүзүнге, оон талантызын, салым-чаазының болгаш аргаларын илередип тыварынга, чогаадыкчы ажылынга болгаш дилеп тывыышкынарга делгем оруктуң ажыдып берип турар.

Эде тургустунуушкунуң үези —ол дээрге кижи бүрүзүнүң нинтилелге төлептиг черин эзээрн, оон амыдыралынга болгаш ажыл-чорудулгазының бүгү талааларына бодунуң аргаларын көргүзүп шыдаары үе-дир. Оон уламыдан бис эде тургустунуушкунуң үезин онзагай үе деп саналар эргелиг апарган бис.

Бистиң нинтилеливистиң оон-оон чылдарда оруктарын эде тургустунуушкун тургузар болгаш бадыткаар, бистиң уругларывыстың болгаш оларның уругларының чүгле XX чүс чылдың төнчүзүнде эвес, XXI чүс чылдың эгезинде безин көөру амыдыралын тургузар. Эде тургустунуушкун—ол дээрге кижиниң салым-хуузу, оон бодунуң холунда турары үеде социал үндезин чаартылгаларның чорудулгазы-дыр. Келир үениң кандыг болуру, бистиң салым-хуувустүң кандыг болуру бистиң боттарывыстан дорт хамаарныр.

Чүнү кылып шыдаан бис, ТК-ның апрель болгаш СЭКПниң XXVII съездизинниң ажылдап кылганы партияның угланыышкынын канчаар боттандырып турар бис! Чурт болгаш кижилерниң амыдыралы канчаар өскерилгенил?

Эде тургустунуушкунуң чоруп турарының тодаргай анализин ТК партияның XIX Бүгү-эвилел конференцизинга кылыр. Ам-даа болза үш чыл дургузунда хилис ажылдаваан бис деп чугаалап болур.

Бергелер, бо оруктуң эгезинде бодап турганывыстан, хөй болган дээрзин демдеглээр үжурлуг мен. Дыка-ла хөй айтырыглар чыылган-дыр, дыка-ла үр олар шинтпирлеттинмейн келген-дир. Тараачынның дылыбиле чугаалаарга, бистиң шелүүстө бок үнүш бюрократизмниң болгаш ажыл-агыйжы эвес чоруктуң үржүктары, социал чөптүг эвес чорук болгаш ажыл-агыйжы эвес чүүлдер бажын ажыр үнген-дир. Маңаа чүгле бок үнүштерни аштаары-биле кызыгаарланмасла болгай. Эде тургустунуушкунуң диалектиказы бар. Кижи терелгетеннің чаартыкчы энергизиң улам өстүрерни болгаш ажылдадырын, ажыл-ишчи хевинү чидирбезин, бергелерден сезинмезин, бүзүрелин, ажыл-ишчи сагыш сеткилин чидирбезин ол биске хүлээндирип турар. Ынчаар болза бүгү чүүлдер бистиң бодап алганывыс хевээр боттанып.

Кижиниң идепкейин болгаш инициативазын эң-не долузубиле ажыдарынга чедирер нинтилелдиң шынар талазыбиле чаа байдалынче хөгжүдер ындыг боттуг шимчедикчи күш эде тургустунуушкун болур ужурлуг. Бистиң бөгүнгү кылып турар бүгү чүүлдеривис кижи бүрүзүнге, оон талантызын, салым-чаазының болгаш аргаларын илередип тыварынга, чогаадыкчы ажылынга болгаш дилеп тывыышкынарга делгем оруктуң ажыдып берип турар.

Эде тургустунуушкунуң үези —ол дээрге кижи бүрүзүнүң нинтилелге төлептиг черин эзээрн, оон амыдыралынга болгаш ажыл-чорудулгазының бүгү талааларына бодунуң аргаларын көргүзүп шыдаары үе-дир. Оон уламыдан бис эде тургустунуушкунуң үезин онзагай үе деп саналар эргелиг апарган бис.

Бистиң нинтилеливистиң оон-оон чылдарда оруктарын эде тургустунуушкун тургузар болгаш бадыткаар, бистиң уругларывыстың болгаш оларның уругларының чүгле XX чүс чылдың төнчүзүнде эвес, XXI чүс чылдың эгезинде безин көөру амыдыралын тургузар. Эде тургустунуушкун—ол дээрге кижиниң салым-хуузу, оон бодунуң холунда турары үеде социал үндезин чаартылгаларның чорудулгазы-дыр. Келир үениң кандыг болуру, бистиң салым-хуувустүң кандыг болуру бистиң боттарывыстан дорт хамаарныр.

Чүнү кылып шыдаан бис, ТК-ның апрель болгаш СЭКПниң XXVII съездизинниң ажылдап кылганы партияның угланыышкынын канчаар боттандырып турар бис! Чурт болгаш кижилерниң амыдыралы канчаар өскерилгенил?

Эде тургустунуушкунуң чоруп турарының тодаргай анализин ТК партияның XIX Бүгү-эвилел конференцизинга кылыр. Ам-даа болза үш чыл дургузунда хилис ажылдаваан бис деп чугаалап болур.

Бергелер, бо оруктуң эгезинде

КООПЕРАЦИЯНЫҢ АРГА-КҮЧҮЗҮН— ЭДЕ ТУРГУСТУНУУШКУННУҢ ХЕРЭЭНГЕ

(Эгези 1-гп арында).

хереглел бараанчарыньң чеднишпезин, ассортиментизинең кызыгызын, ачы-дуза чедирилгезинің кызамдалдыгын хамаарыштырар алаар. Ол дээрге — ажыглаттыкмаан күш-ажылчы күрлавырлар-даа, материалдыг күрлавырларыңь чидириглердаа ол-дур. Адактың сөөлүнде ол дээрге — хогжулденің эң чугула социал факторларыныңь дыка сулараны-дыр.

Бөгүн бис, эштер, маңдыг түүлдү мииниг ужурлуг бис: кооперацияга хамаарыштыр ындыг угланыышкыны частырыглыг болгаш. Кооперацияның шимчээшкинниң ленинче ориентиптеринден ойталаныының түңнелинде чурт, ооң экономиказы политика-даа, моральда, социал-даа талазы-биле улуг чидириглерлиг болган.

Бисте кооперация бодуңуң аргаларын дыка чедир ажыглавайн турар деп партияның XXVII съездизинге демдеглеттинген. Бо эйтырыг талазы-биле долу тодаргай түңнелди үндүрериң сээдэ негээн. Бистиң ооң соонда-гы сайгарылгавыс кооперация амгы ниитилел амыдыралынга чугула рольду ойнап болур болгаш ойнаар-даа ужурлуг деп чүвени көргускан.

Кооператив шимчээшкинниң, ооң хой ынзы хевирлериң патеп хогжүдер херек. Чаа байдалдарны болгаш чаа негелдерни барымдаалап көрбүшаан, катап хогжүдер дээрэн чөрө билдингир болбайн аан. Эрги, ылаңгыя эң-не бодүүн хевирлерлиг кооперацияны эвес, а бо үениң, бедик культуралыг, бодуңуң иштинге болгаш күрүне бүдүрүлгелериниң базаларынга холбаалыг кооперацияның тургузар ужурлуг бис. Бедик ажыктыг, техника-биле эки дериттинген болгаш эки шынарлыг продукцияны будуруп, ачы-дуза чедирилгезин хандырып, ада-чүрттүң болгаш дөштүкпиниң бүдүрүлгелери-биле адаанналып шыдаар аргалыг кооперация биске херек.

Кооперация шимчээшкинниң мурнунгу деглем оруктуң амгы үеде ажыдарда, түңнү үдуртулга болдурган бис? Бисте сорулгалар тодаргай болгаш билдингир —совет кижилерниң негелдерин эки хандырары, материалдыг немелде күрлавырларны тывары, бүгү экономиканы, ол шөлүкөш көдээ ажыл-агый бүдүрүлгезиң кедүрериңе, ооң бүдүрүп турар продукциязын болбаазыралдың кылырыңа, көдээ чонның амыдыралчүрттелгезин эки-хиндиригге идиг бериишкиннерин күштелдирери-дир.

Кооперация болза ээ болурунуң сагыш-сеткилинге кижизидип, инициативаны болгаш тывыңгыр-кылыгыр чоруктуң хогжүлүшаан, аъш-чемге айтырыңь шиитпиргээринге, чонның эки шынарлыг хереглел бараанчарың бүдүрериң көвүдеприңе, хандырылга адырын калбартырыңа, совет кижилериниң күш-ажылының, амыдыралчүрттелгезиниң база дыштанылгазының байдалдарын экижидериңе боттуг дузаны чедирип шыдаар. Хереглел бараанчарына болгаш ачы-дуза чедирилгезиңе хереглелдиң амгы үеде дүрген оскерилип турарын, оларның ассортиментизин доктаамал чаартырыңь эргежок чугулазын билир болгай силер, эштер. Ол чорук негелде-хереглелдерге дыңнангыр болуруң, кижи бүргүзүңүң хереглелдерин улам тодаргай көөрүң, чер-чериниң байдалдарың, ол ышкаш ажылдакчыларның хүүзүнда мергежилин болгаш тывыңгыр-кылыгыр чоруун долу ажыглаар аргалыы-биле бирги чергениң чугула ужурдузалыг болуп турар зээзш эвес адырлар чөрө бар-дыр, эштер.

Кооператив шимчээшкинниң көдүүрериңе партияның айытказан угланыышкының идегевес чорук-биле, а харың-даа удурланыышкын-биле утказан бүгү кижилерге харыңа кооперациязы калбаа-биле хогжүдериниң сорулгазын практиктиг оруче киирбишаан, берип турар-дыр бис. Кооперация дээрге ажылагыны чорударыңь социалистиг эвес хевирлү-дир, а хүү өнүзүрөк ажыл-чорудулга-дыр деп бадыткавышаан, шыкыгып, дээндеп турар кижилерге харыңы ынчаар берип турар-дыр бис.

Ындыг хевирлиг чигзинниишкиннер болгаш бадыткавышкынар шагда-ла турганың ол эштерге чугаалап болур мен. Чогум-на ындыг чылдагаар-биле кооперацияны моон мурунда чеднишкинниг боой тудуп турганар. Чок, мөлүгеден болгаш ашгыларның эптеш чок чөрүлдээзинден хостаган ниитилерде ажылы чонның массалыг социал шинчээшкинни болбушаан, кооперация болза социализмниң сорулгаларыга, ооң күш-ажылчы болгаш колхозчавчы алыс сорулгаларыга бодуңуң бүдүүгүнден бүрүн дүүжүп турар.

Чүрттүң социал-экономиктиг хогжүлдезин дүргедедириниң херээнге кооперацияның ажыдып берип турар чаа аргалары чогум-на оортан үндезилеттинген. Эде тургустуунуушкун кооперацияга хой-ниитиниң сонуургалын хайыытырган. Кооператив шимчээшкинниңь шынар талазы-биле чаа үе-чадазыңга, экономиктиг болгаш социал амыдыралдың ынзы-бүрү адырларыга ооң калбаа-биле неперээринге эргежок чугула үндезинниерни эде тургустуунуушкун база тургузуп турар.

Эде тургустуунуушкун хамыгтың мурнунда таварымчалыг ниитилел байдалың тургусканың болгаш тургузарын үргүлчээп, миллион-миллион кижилерниң инициативазын болгаш чогаадыкчы чоруун сайзырадып турар. А ол дээрге принциптелдиг чугула болур, чүге дизе, кооперацияны «түстүңдеө сыгап болбас. Чүгле кадаандаө инициатива болгаш чогаадыкчы чоруң хөөзуң, ёзу-хевир барымдаалаан эвес, а боттуг, чеднишкинниг ажылчорудулгалыг кооперацияны бээр болгаш ону ылап-ла массалыг болдурар. Кооператив шимчээшкинниң хогжүдери дээрге, бир талазында, ниитилелдиң демократчыдыгазының боттуг түңнели, ооң хой ынзы хевирлериниң бирээзи, а өске талазында —ниитизиниге демократчыдыга чорудулгазың хамыладырыңыт, чагырып дүжаар чоруңга болгаш бюрократизмге удур демиселдиң чугула быразыдыр.

Херек кырында ажык-чарлыг, сонгулдалыг, ажык отчёттуг болур чорук, будурулгени эргелеп башкарарыңга бүгү ажылчы чонның киржилгези —ол дээрге, ол чокка кооперацияның шүүт-ла болдуңуп болбас, ындыг түүл-дур, эштер. Чүгле бот-башкартынар организация болур болза, кооперацияның херек кырында ажыл-агыйны чорударыңың үре-түңнелдиг хевири болуп шыдаар.

Кооператив шимчээшкинниң хогжүлдезинің дыка идепкейлиг киришкен турар ужурлуг чогумчалыг чаржыныышкынны болдурарыдыр. А ол чорук бодуңуң ээлчээнде барааннар рынокунга болгаш ачы-дуза чедирерининге-даа, ертектерниң деңнелиннге-даа чогумчалыг салдарны чедирер апаар.

Хоойлуңудулганы ажылдап кылбаан чорук кооперацияның хогжүлдезинге шыңгыызы-биле шаптыктап турар дээрэин хүлээп көрзе чогуур. Кооператив шимчээшкинниң айлапташтырып турар, ам күштүт бөвүп турар сандаргай нормативе актылары эптеш-ле бот-бодуңга удурланышкак болуу берип турар. Ооң туржук оларның хой-хой чүгле кооперацияны деткиринге идиг бербейн турар эвес, харың-даа ооң өзулдезин саададып турар. Ону барымдаалап көргеш, ниитизи эвилелдиң чаа чаңгыс ажыл хоойлуңудулга актыдын — кооператив шимчээшкинниң кавызын болгаш хемчегерин шиитпиргиг калбартыр, ССРЭ-ге Кооперация дугайында хоойлуңу тургузары эргежок чугула деп көргеп.

Ол хоойлуңуң эчис сорулгазы — кооператив-колхоз өнчүзүн быжыглаарын болгаш хогжүдерин хандырары, кооператив демократизазының камгалал эрге механизмин тургузары, кооператив будурулгелериниң болгаш организациялыларының бүгү хевирлериниң ажыл-чорудулгазының экономиктиг, организастыг болгаш эрге үндезинниериң хевирлээри, оларның эргелерин болгаш хүлээлгелерин, күрүне база ажыл-агый органнары-биле аразында харылзаалардың тодарадыры болур.

ТК-ның Политбюрозунуң түүлдүг деп көргени Хоойлуңуң телевилелин бүгү улустуң чугаалаазын көөрүнче үндүрген. Ол дээрге — чаартыкчы документ-тир, бүгү экономика практиказын шиитпиринбиле бурунгаар шимчедип чорударының, бистиң ниитилелиистим социал хогжүлдезинге чаа агымны киирериниң аргазын берип турар эде тургустунуушкунуң документизидир дээрзинге ооң-биле танышкаш, бүзүреп болур силер.

Ол документикни бүгү талелыг үнелеп көрбүшаан, Хоойлуң телевилели кооперация дугайында ленинчи идеяларны амгы үе-биле тудуштурар, оларны эде тургустунуушкунуң концепциязы-биле, бистиң ниитилелиистиң калбарып үнген ол ханы чаартылгаларының дүржулгазы-биле тудуш кылдыр холбаштырар ужурлуг дээрзин демдеглеэе чогуур. Ук хоойлу болза, Күрүне будурулгезиниң дугайында хоойлуңуң түүлдэри-биле болгаш экономиктиг чаартылганы эске-даа нормативе актылары-биле ыяк холбашкан болгаш оларның-биле кады амгы үениң ажыл-агый механизминиң болбаазыраңгайжыырының эргедурум баазазын дыка калбартып турар.

Дыка хой айтырыгларың талазы-биле Хоойлу телевилели ол механизмге чаа үндезин сайзырапгайжыдыышкынарны киирип турар, ол чорук бүгү экономиктиг амыдырала салдарын чедирер ужурдуг. Чаа документиниң үндезини, чүрээ болза, кооператив секторун чүрттүң чаңгыс ажыл улус ажыл-агый комплекизинің дең эргелиг тудуш көзээ кыыдыр хүлээп көрүп туруры дап чугаалап болур. Кооперацияның үндезинин салып турар ленинчи принцип ооң-биле катап тургустунуп турар.

Аңаа дүүштүр кооперативтерниң ажыл-чорудулгазы калбарар, амга чедир туруп келген херек чок кызыгаарлаашкынар чайлаттынар. Кооперативтерге киреринің эргезин чүрттүң бүгү хамаатыларыга тыпсын турар. Ажылчынарга болгаш албан-хаакчыларга баш удур кердүнген бүгү-ле социал байдалдар кооператив-терниң кежигүннеринге база хамааржыр. Кооперативтерниң ажыл-чорудулгазынга бот-орулга-чарылганың база бот-эргелелдиң принциптери улам ыңай хогжүүру база чугула болуп турар. Ол чорук планнаашкынга-даа, ертек-үненің тургустукарынга-да, курлавыр-ларны үлеп-хуваарынга-даа, күш-ажылдың телевиринге-даа хамааржыр.

Шүүт колхозтарга хамааржып турар дыка хой чаа принципиалдыг түүлдерни киирип тураарын база онзалап демдеглээр бодай-дыр мен. Оларның дузалап ажыл-чорудулгазынга турган кызыгаарлаашкынарны бүрүнү-биле дүжүрүгенн үндезилелдиг болуп турар.

Колхозтар ам эске бүдүрүлгелерге болгаш эске хемаатыларга-да боттарынга быжыглаттынган чөрлериниң база боттарының кол фондуларының бир чамдыын телезинге берип болурлар, ол ышкаш янзы-бүрү көдээ кооперативтерниң тургузарлар, дашты экономиктиг операцияларны база кылып болурлар. Ооң-биле чөргелештир бөгөй ажылдыг кооперативтерни дүжүрүп, оларның чөр ажыллаар эргезин кезып болурлар.

Элээн хой социализтиг чүрттерде кооператив хевирлериң сайзыраңгайжыдары чорун тураарын база демдеглеп болур. Оларның дүржулгазында кичээнгейге ап болур, солун түүлдер эвээш эвес. Ол дүржулгаңы кичээнгейлиг өөренип көөрүү, бот-боттарынга ажыктыг кады ажылдажылгаңы калбартыры, бүгү ажыктыг түүлдерни идепкейлиг ажыглаары чугула.

Эштер! Кооперация дугайың чугаалап тура, даразында түүлдү демдеглекээн иймек мен: кооператив шимчээшкинниң сайзырадыры дээрге-ле — демократияны калбартырының, бистиң улус ажыл-агыйывысты кадыкшыдарының талазы-биле партияның стратеттиг шүгумүнүң дорт уламчылалы, чүрттө боттандырып турар экономиктиг болгаш социал чаартылгаларның чарылбас кезээ болур.

Кооператив шимчээшкинниге бир-тээ ол чаа түүл болганда, эвээш эвес бергелер болгаш нарын айтырыглар таваржыры чадап чок. Хереглы шалыпкын болгаш быжыг сегирип алзывысса, ону ажып эртериивиске бүзүрээр мен. Ам кол түүл —хой-ниитиниң бодалын чаартыры, ажыл-агыйның болурунуң чаа хевиринге бүгү кадрларны углаары чугула. Үгаан бодаашкынының болгаш теделиишкиннериниң эрги түүлдерин шиитпиринбиле бүзе шаварыы, кооперацияны ийиги чергениң, чугула эвес түүлү дээр хамаарылганы ескертирин чугула.

Ажыл-ишчи болурунуң эске-даа хевирлери ышкаш кооперация күрүне садаарындан дашкаар турбас ужурлуг. Ону чедип алырыңа идегелдиг экономиктиг чепсектер бар — ол дээрге— үндүрүг онаалдазы, чээлиг политиказы, кооперативтер-биле керээлер системазы, күрчелгыглар дамчыштыр, оларның ажыл-чорудулгазыңа салдар чедирери. Кооперативтерге база-ла бисте боттандырып турар хоойлуңудулга бүрүнү-биле хамааржыр болбайн аан, ол чүл дээрге күш-ажыл камгалалы, озал-ондак болдурбазының аргалары, социал хандырылга, бойдусту камгалаары-дыр.

Хоойлуларны шыңгыы сагыырының айтырыы ам ээ чугула апаарган, ол чокта демократтыг чорудулга-даа, экономиктиг реформа-даа боттанмас. Аңгы-аңгы эрге-дужаалдың дыка хой удуртукчуларында күш-ажылчы коллективтиниң эргелеринге тоомча чок хамаарылга ээт-хеныңда сиңниккен деп ажыы-биле чугаалап болур. «Чүнү күзейдир мем, ону кылыр мең» дээр принцип ёзугаар олар хеделил чаңчыкканнар. Олар боттарының шиитпирлериниң шын эвес уржуктары дээш моральдыг-даа, материалдыг-даа харыысалгадам чайлап түрээлер.

Чоокта чаа боттандырып эгелээн күрүне будүрүлгезиниң дугайында хоойлуңа, хамаарыштыр ону үрээринің хой санныг фактылары сөөлгү үеде илереп келген. Шөлүндыг түүлдерни болдурбазың ТК-ның Политбюрозу, министерстволар болгаш ведомстволар удуртукчуларына шыңгыы сагындырган.

Ниитилел амыдыралының эске-даа талаларына ышкаш, экономикага хоойлу-дүрүмнү сагыыры эде тургустунуушкуннуң чайгыльш чок негелдезин болур. Күрүне ажыл-агый органнарының болгаш хой-ниитии организациялары-ның, бүгү чаденың удуртукчуларының хеделиишкиннери хоойлу ёзугаар боттанып ужурлуг.

Кооперацияга хамаарыштыр алырга, ооң бүткен будүүгүдеп-не чагырып-дүжаар чорук аңаа түүлдешпес, эштер. Командылаар чорук, албадап ёзугаар хуваалдалар, бодал чок хорушкуннер оңу чүгле дедирлендирер болгаш бооң тудар, кедизинде берип, негел теттүргеш, бажыңга олурар.

Кооперация дугайында хоойлуга үндезилээш, кооператив-тер-биле күрүнениң хамаарылгазы улус депутаттарының чер-чер Советтерин дамчыштыр боттанып ужурлуг. Кооператив-терден болгаш оларның кежигүннеринден киргең үндүрүглер тус черлериң бюджеттеринче кирер, ол демисээрниң экономиктиг болгаш социал хогжүлдезин дүргедедириниң соруулгаларыга күрлавыр болур. Ынчангаш чер-чер Советтери кооперацияны деткиир чүткүлдүг болгаш ооң ажыл-чорудулгазынга экономиктиг быра-биле салдар чедирер.

Күрүне будүрүлгели-биле кооперативтерниң аразында бот-боттарынга ажыктыг экономиктиг ханы харылзааларны дидимн-биле сай ырадыры чүтүла. Ынчап кээр орта күрүне-кооператив ээзы кооператив-күрүне дээр каттышкан тургузулгалар тыптып чадавас.

Партиёрларның деп эргелиг болгаш чарыштыг болурунуң принцивин чайгыльш чок боттандырган таварылга-да, ол харылзаалар дээштүр болуру билдингир.

Кооперацияның хевирлерин кызыгаар чок болбайн аан. Кооперацияның өнчүзүн күрүне өнчүзү-биле деп эргелиг кылдыр кербүшаан, чүгүнемнең, бүгү улустуң өнчүзүнүң кол рольдуун бүрүнү-биле бадыткап турар бис.

Ол болза ооң бодуңуң байдалыңдан болгаш чүрттүң экономиказында керек кырында кандыг черни эзлеп турарыңдан үнүп келир.

Хоойлуну хүлээп алтарга, хамык шаптыктарны ала-чайгаар ажып эртпишаан, кооперация боду-ла хогжуп чоруй баар деп бодавайн турар бис. Маңаа партия, совет органнарының улуг кичээнгейин, оларның дузазы болгаш деткинишкини негеттинер, чүге дизе, кооперация хогжүлдезинниң шимчээшкини моон мурнунда шак мындыг улуг хемчээлдиг болгаш хой талалыг кылдыр тургустунмайн келген ышкажык. Чогум-на моон үжурунда, эштер, ух түүлче партийжи негелде-биле көөр апаар бис. Ол дээрге кооперацияга улуу-биле бүзүрээр, аңаа хөйү-биле дузалаар дээни ол-дур.

Кооперацияны бистер социалистиг тургузуушкунуңуң күчүлүг арсеналдарынче эглиш дивес кылдыр киирер сорулгалыг бис Ол бистиң ниитилелиинске бодуңуң дурум ёзугаар турар ужурлуг төлептиг черин эзлээр апаар.

III.

Эштер! Чүрттүң кооперативтиг секторуңуң будүрүлгелериниң болгаш организацияларының амгы үеде кол көзээ туруп турар кедээге кооперацияның хогжүлдезинче чугула киржигейин угландырар ужурлуг бис

Кооперацияның аргалары болгаш аңаа хереглели ында аажок улуг. Ол чүгле колхозтарда эвес, күрүне ажыл-агыйларында база болдур эвесспе. Болур болурда бүгү-ле черлерде — будүрүлгеде, техниктиг ачы-дуза чедирилгезинде, хандырылгада, продукция сайгарылгазында болгаш болбаазырадылгазында, чонның ачы-дуза чедирилгезинде. Бо чорук кедээ ажыл-агый будүрүлгезиниң онзагай талаларының уржуундан, ооң чер-деевискээр аайы-биле туружудан болгаш кедээде амыдыралдың бүгү хевирлиниңден илереп келир. Ам ында кооперацияны хогжүдериниң негелделери чүгле улам өскен эвес, харың-даа экономиктиг чаа харылзаалардың — бот-орулга-чарылганың, будүрүлгени организаставарының керээлиг хевирлериниң улам бадыткаттынып турарын барымдаалаар болза, ону сайзырадырының аргалары улам калбарган.

Колхозтар будүрүлге-экономиктиг болгаш кадр талазыбиле күүш-шыдалдыгда, чурттуу аъш-чем болгаш чиг эт-биле хандырарынга олар улуг рольду ойнаар. Кедээ ажыл-агыйның ниитилел секторунда будүрүп турар продукцияның барык чартык кезиин олар берип турар. Кооперация дугайында хоойлуңуң телевилелиндеө кердүнгем эргелерни колхозтар ажыглап, ону хогжүдеринге хайныгыышкынныг турасоруун киирип, ажыл-чорудулгазын улам калбартыр дээрэн чугаажок. Чер болгаш мал ажылының продукцияларын будүрери-биле чергелештир, ам ону калбаа-биле болбаазырадыр дээш ажылдап, чонның хереглел бараанчарының хой түүлүн будүрүп, садыглап, будүрүлгелерге болгаш хамаатыларга ачы-дузаны чедирер арганыг апарган. Бо чорук колхозтар черни болгаш эске-даа курлавырларны чогумчалыг ажыглаарынга аргаларны бээр, ажыл телевиринниң деңнелин болгаш оруганы көвүдедир. А кол-ла түүл — чурттуң экономиказын быжыглаары, совет улустуң чаагай амыдыралының өзулдезиниң үнер дозун улам байыдары.

Кооперация болза чурттуу аъш-чем-биле хандырарын үндезини-биле эжиждер дээш ышкаш, шак ындыг чугула база соңгаарладып болбас айтырыгны шиитпирлээрин дүргедедиринге таварымчалыг байдалдарны тургузар дээрэнге бүзүрээр бис. Аграр сектору болгаш оларның-биле харылзаалыг адырларны хогжүдер, оларны эргелеп башкарарын сейзырадыр талазы-биле сөөлгү чылдарда алдынган улуг хемчеглер кедээ ажыл-агый продукциязын будүрерини болгаш ону болбаазырадырын бурунгаарладырынга улуг идигни берген. Бо чорук чонның хандырылга эжиждерине салдарлыг болган.

ТК-ның февраль Пленумунга чугаамга чамдык чижектерни киирген мен. Ам оларны немээр бодалдыг мен. Кедээ ажыл-агыйның ниити продукциязы бүгү чуртта ийи чыл дургузунда 9 хүү өскен. Бо беш чылда тараа өстүрериниң өзулдези, ооң мурнундаагызыбиле деңнээрге, чыл дургузунда ортумаа-биле 30 миллион, эттии—2,1 миллион, сүттүү — 8,2 миллион тонна болген. Аъш-чем үлетпүрү бодуңуң продукциязын сайгарарын улам күштелдирген. Ооң ачызында эртекен чылын бир кижиге онаавштыр хлеб продуктуларының хереглели —131, эттии — 63, сүт продуктуларыны—343, чигирии—46 килограмм, чүүрге —270 борбак, чигир—46 килограмм болген. Аъш-чемниң өске-даа продуктулары-биле хандырылгада өске-даа экижишкиннер база бар. Ынчангаш чонну аъш-чемниң кол хевирлери-биле хандырылга экижип орар.

Эки талаларже чылыышкын эгелээн. Ол бистиң өөртүп турар. Ынчалза-даа ол ам-даа четпес. Чүнүң-даа мурнунда мал ажылының продуктулаарынга, кат-чимнис болгаш нөгээларга хамааржыр. Беш чылдың артканы үш чылында, чедип алган чүүлдериниң деңнелинге немей эът будүрерин чылдың-на ортумаа биле 2,5 миллион тоннага, ногаа чыылдазын 20 хүүдан ажыгны, а кат-чимнисти —барык ийи катап хөйнү будүрер ужурлуг бис.

Тараа айтырыы ам-даа ачызынга чедир шиитпирлеттинмээн. Харың-даа тараа бараанны будүрер девискээрлерде хой-хой ажыл-агыйлар, районнар болгаш будун-будун облластер тараанны күрүнеге садаарындан безин хөйнү чарыгдап турар. Чогум-на мындыг чоруктуң уржуундан күрүне курлавырындан тараа чемнеринбиле хандыраарын дилээн биижиктер үзүк чок кээп турар. Тараанны чогумчалыг ажыглаарынга эргежок чугула материалдыг болгаш моральдыг хемчеглерни долну боттандыраары чугула болбайн аан. Ынчалза-даа ону будүрерин көвүдетпейн тура, чурт аъш-чембиле боду хандыртынарының, дашкаартан соөртүрүн ээзэжедириниң сорулгазын шиитпирлеп шыдаваас. Аргажок бөнүүрүн мындыг шынныг түүлдү шиңгээдип ап керээлиңер: тараанны өстүрер херек, ону дилеп эвес аан.

Беш чылдың төнчүзүнге чедир тараа чыылдазының өзулдезин дора дээрге-ле, будүн чартык катап улгаттырар херек. Чаа беш чылда чедишкиннерниң эң бадынге чедер дизе, шак ол дүргедээшкинни кошкадып болбас — чылда 260—280 миллион тоннага, ногаа чыылдазын 20 хүүдан ажыгны, а кат-чимнисти —барык ийи катап хөйнү будүрер ужурлуг бис.

Тараа айтырыы ам-даа ачызынга чедир шиитпирлеттинмээн. Харың-даа тараа бараанны будүрер девискээрлерде хой-хой ажыл-агыйлар, районнар болгаш будун-будун облластер тараанны күрүнеге садаарындан безин хөйнү чарыгдап турар. Чогум-на мындыг чоруктуң уржуундан күрүне курлавырындан тараа чемнеринбиле хандыраарын дилээн биижиктер үзүк чок кээп турар. Тараанны чогумчалыг ажыглаарынга эргежок чугула материалдыг болгаш моральдыг хемчеглерни долну боттандыраары чугула болбайн аан. Ынчалза-даа ону будүрерин көвүдетпейн тура, чурт аъш-чембиле боду хандыртынарының, дашкаартан соөртүрүн ээзэжедириниң сорулгазын шиитпирлеп шыдаваас, эчис түңнелдер дээш оларның сонуургалын болгаш харыысалгазын бедидеринге херек болзун дээш ону кылып чоруткан. Кооперативтиг ажыл-чорудулганың аңгы-аңгы хевирлерин хостуг шилип алыры, бот-орулга-чарылгалыг керээни калбаа-биле чорударыңь-биле дүүшкек кылдыр ол бүгү ажылды чорудар ужурлуг.

Керээниң хогжүлдезин сайгарып көөрге, ооң социал-экономиктиг ажыы болгаш үгаавбодал, мөзү-шынар талазы-биле үнелели хой талалыг болуп турарын херечилеп турар. Бот-орулга-чарылгага болгаш бот-эргелеп башкарылгага үндезилеттинген чаа ажыл-агый механизминиң будүүгүн керээ көргүзүп, кижилерниң будүрүлгечи инициативазын болгаш социал идепкейни магадылап, деңнештирилгени чок кылып турар.

Күш-ажылды организаставарының болгаш магадылаарының чаа хевирлери дүргеп эгидишкинни, улуг ажыкты берип турарын чүгаалаар ужурлуг мен. Чижек кылдыр Минск областың Клецк районда Жданов аттыг колхозту адаайн. Бо колхозтуң бүгү бригадаларында 1983 чылдан эгелеп коллективтиг керээни киирген. Эрткен беш чылдарда тараа, картофель культураларының, дазыл чемниттиглериниң —580 центнер четкен. Бо үениң дургузунда күш-ажылдың будүрүкчүлүү 52 хүү бедээн. Орулгалыг чоруу мйнден 44 хүү чедир бедээн. Будун чартык миллион рубль арыг орулганы алган. Бо бүгү түңнелдерни кыска хуусаада чедип алган.

Узбекистандан өске чижек — Сурган-Дарья областа Шурчин районнуң Киров аттыг колхозу. Гухта Эшимовтуң баштап турары хевең өстүрүкчүлериниң бригадазы бот-орулга-чарылга болгаш бригада керээзиниң аргазы-биле ажылдаваш, 76 гектар черниң бир гектериндан-ма план ёзугаар үжеп дорт центнер дүжүт алыр турган, 44 центнери алган. Бригаданың будүрген ниити продукциязының ортээ 976 муң рубль болган.

Литвада Капсук районда Капсукас аттыг колхозту көрээли. Элээн хаш чылдарның дургузунда бо ажыл-агыйның бүгү адырларына коллективтиг керээни болгаш бот-ору-

[Уланчызы 3-гу арында].

КООПЕРАЦИЯНЫҢ АРГА-КҮЧҮЗҮН— ЭДЕ ТУРГУСТУНУУШКУННУҢ ХЕРЭЭНГЕ

[Эгези 1-гн, 2-гн арынарда].

га-чарылганы ажыглаан. Ында чедн механизатор 855 гектар черге тараа остүрүп турар. Бир механизаторга 122 гектар шел онаажып турар. 1987 чылда бо механизаторлар гектардан-на 51,2 центнер дүжүттү алган азы 1986 чылдан гектарга онааштыр 12,2 центнер хей боол турар. Бот-үнеии чнигедирни чедип алган. Ол ажыл-агый чылда 1,4 миллион рубль арыг орулганы алган.

База бир чижек. Ворошиловград областың Беловодск районнуң Ленин аттыг колхозунда Анна Ивановна Пелехтиң үш кижиден тургустунган ог-бүлезн 64 инек ажаары-биле керээ чарып алган. Ол малдар таарыштыр кылган кажаада турар, инектериҥ уксаа талазы-биле составы еске фермеларда ышкаш база шак ындыг. 1987 чылда ол ог-бүле инек бүрүзүнден 3968 килограмм сүт саап алган турда, колхоз ортумаа-биле 2421 килограммны алган.

Ынчаарга Украинаның агроүлетпүрүнүң удуртукчулары республикадэ өзүлдениҥ курлавырлары төнген, дүвүнге чедир куруглаан деп бадыткап турары солун болдур ийин. Чок, ындыг эвес, ам-даа төнмээн! Кижилерге таарымчалыг байдалдардан тургузуп берииер, кажа чүнү немеп болурун олар боттары тып алырлар!

Дөҥнеп көрүвер, эштер: А. И. Пелехтиң звенозунда кижи бүрүзүнге онааштыр 20,5 муң рубльдиҥ ниити продукциязын, а ажыл-агыйга 13,9 муң рубльдиҥ продукциязын бүдүрген-дир. Ог-бүле коллективиниҥ кежигүнүнүҥ айда ортумак ажыл төлевири 262 рубль, колхозтуҥ—184 рубль болган. Сүт саалдазы ол хире турда, ажыл төлевириниҥ деҥнели бүрүнү-биле үндезилеттинген-дир деп чугаалаар апаар. А оон башка мындыг фактылар база тургулаар болгай: 2200—2500 килограмм сүт сагганы дээш айда 600 рубль төлеп турар. А. И. Пелехтиҥ ог-бүле коллективинде күш-ажылдың бүдүрүкчүлүүнүң өзүлдези ажыл төлевириниҥ улгадырын мурнап турар-дыр. Ында бүгү көргүзүүлер шүүт тодаргай — эки көргүзүүлер-дир!

Кара эвес хөрзүнүҥ областтарга ог-бүле, аренда керээни онза чугула болуп турар. Псков областа Пыталов районуҥ ажыл-агыларында аренда керээзин шиҥгээдип ап турарының дуржулгазын эрткен чылын ТК-ныҥ июнь Пленумунга сан-чурагайлар-биле көргүзүп турган мен. Бо черниҥ байдалдарынга — бо зонаның дыка хей областары кезек-кезек шөлдерлиг, бичежек суурларлыг, эвн черлерлиг болгаш оруктары чок — ог-бүле болгаш бичежек болүк аренда керээни бүдүрүлгени болгаш күш-ажылдың бүдүрүкчүлүүн кескүзү-биле остүрерии хандырып шыдап турар. Ол районда 12 ажыл-агыйныҥ бежен күш-ажылды организастаарының шак ол хевириие шилчээн. Ол ажылды еске-даа ажыл-агыйларда чорудуп турар.

Азыраары-биле 20 молдурганы, үндүр бижиттинген трактору болгаш комбайнны ап алган, «Артемовский» совхозтуҥ механизатору, партия кежигүнү А. А. Волочинскийниҥ фамилиязын ТК-ныҥ Пленумунга адап турду. Ында 40 гектар черии быжыглап каан. Кус чаъс-чайыктыг болзажок, ол 70 тонна эки сигении белеткеп, 10 тонна тараану остүрүп алган. Бүдүргени, тодаргайлаарга, бодунуҥ мал чеми-биле азыралда молдурга бүрүзүнден хонукта 800 грамм немелде деҥзини, азы совхозтуундан ийи катап хей көргүзүүнү чедип ап турар. Оон аҥгыда ол күрүнеге хуу инээниден үш хире тонна сүтту саткан. А. А. Волочинскийниҥ ажылынга совхоз бухгалтери кадайы, мергежилдиг тракторист апарган 15 харлыг школачы оглу, 12 харлыг уруу дузалажып турар. Аренда байдалынче шиглээниниҥ чылдагаанын чугаалап тура, А. А. Волочинский бүгү айтырыгларны хостуг, бот-тускайлаҥ шиитпирлээр, тургустунган байдалдарны барымдаалап ажылдаар, кым-даа слбо деп чагырып дужаап, албадап турбас чоруктарны эҥ кол деп санап турар. Харыы чүгле бол-ла-дыр, эштер. Бодап көрүмерем—чугаа болза ажык-кончаа, ажылдап алыр акша дугайында эвес, а кижи бодун тараажы кылдыр аргаларын ам-на кээп кергускенииҥ дугайында болган.

Ол-ла районда «Родина» колхозта ийи механизатор В. Н. Вредов биле Б. Т. Букш олар бирээзинде-ле 6 болгаш 5 кижилерден тургустунган аренда звеноларын тургускан. Агаар-бойдустуҥ байдалы база ындыг, чер база ол-ла хирезинде олар гектар черден тус-туста 24 болгаш 28 центнер тараану алган, а колхозтуҥ еске шөлдеринде ажылды чаҥчыл өзүгаар организастаарга чүгле 14 центнер болган.

Аренда звеноларының чыл саиында кижи бүрүзүнге онааштыр 23 муң рубльдиҥ продукциязын будүрүп турар, ол дээрге ниити ажыл-агыйныҥ ортумак көргүзүүнден 5 катап хей. Ол-ла колхозта киномеханик В. И. Максимов кадайы-биле 5 инектиг азыраары-биле алган, 10 инек тудар кажааны тудуп турар. Олар амгы үеде хонукта инек бүрүзүнден 12 килограмм сүттү саап ап келген, а колхозтуҥ фермазында инек бүрүзүнден 5 килограммны ап турар. Ниитизи-биле Псков областа арендалыг 150 болгаш ог-бүле керээлиг 600 коллектив тургустунган.

Ындыг-даа болза бо ажыл чогумчалыг болгаш арыг тас чорбайн турар дээрзин чугаалаан мен. Керээлиг коллективтериҥ ажылынче чамдык специалистер боттуу-биле кирбейн турар, оларныҥ чамдыктарынан дуза дилээн хөрээ чок, чүве билбес болгаш ак сеткилдиг эвес деп кооператив кежигүнүнери санап турар.

Аренда болгаш ог-бүле керээзиниҥ хөгжүдеринге оон еске шаптык болуп турар чүүлдер база бар. Ол Максимовтарныҥ бедик бүдүрүкчүлүг көргүзүүлериниче болгаш ажаа дүүшкен шалыҥынче чамдык кижилер адаргал-биле көрүп турар. Ындыг инициативаны базар дээш янзы-бүрү чылдагаанныарны дилеп турар. Чижээ, районнуҥ санитар эмчизи ындыг ажыл-агый суур бакталдырар дээр. Чамдык ажылдакчыларныҥ ажы-чаҥы, сеткил-хевээ кайы хире ескерилген-дир, эштер — ам кээп көдээниҥ күш-ажылын кылырга ол суур бакталдырар суг деп аан! Ындыг янзылыг баар болза, колхозтар болгаш совхозтар боттарыныҥ ажыл-ижи-биле чүрттү бакталдырып турар деп чугаага чедип болур. (Катны). Бо дээрге, бодап көрүвер, ажаа угаанга чүүлдешпес чулчуруушкуннар-дыр. Азы, өртчүлер ындыг ферма өртке удур чурумга «шуут книр бижиттинмес» деп санап турар. (Катны). Кайгамчык-тыр, эштер. Бо бүгү бистиҥ дыка хей ажыл-агыйжылаарывыстыҥ бодал-сарыылының дугайында түҥнелди берип турар. Чаҥгыс сес-биле чугаалаарга, бо улуг, шынап-ла эҥ чугула херекке деткимче херек.

Мээҥ чугаалааным-даа, ескеда чижектер ниитиниҥ өнчүхөреҥгизиниҥ кымныы-дээ эвес болдурган, күш-ажылчы чорудулганыҥ демократтыг эгелерин дүй шаап турган хей чылда чыыган күзүрүмиҥ аштаары дээш калбак шимчээшкинии көргүзүп турар.

Ажыл-агыйны чорударыныҥ чаа хевирлери кандыг ханы салдарлыг болганыи, кооперативтиҥ шимчээшкинии хөгжүдеринге кандыг улуг курлавырлар барын бөгүнгү көдээже кижилериҥ ээп кээп турар фактылары бадыткаар. Олар мурнунда кагдынган бажыҥнарны эрлеп, кагдынган черлерии болбаазырадып турар.

Бо чүүлдерден кандыг түҥнел үндүрерил, эштер? Күш-ажылды организастаарының болгаш ыдыг бээрииҥ депшилгелиг чаа аргаларынче болгаш методтарынче перспективаның туружу-биле көөр, керээ практиказының тургускан айтырыгларын дидимн-биле шиитпирлээр херек.

Ийет, бистиҥ колхозтарывыс болгаш совхозтарывыс социалистиг көдээ ажыл-агый будүрүлгезиниҥ үндезини болуп артар. Бис кончуг чигзиичиг кыйгырыгларга алыспас бис, а кол-ла чүве — үндезии чок кыйгырыгларга алыспазы, колхозтарның, совхозтарның салым-чолун боттуг көөрү. Оларның салым-чолун көөрде, оларның дениигүүрүн бүгү талалыг ажыдары. Биске харыы ол-дур! ТК-ныҥ болгаш чазаатың харыызы ол. Ындыгда-даа болза ажыл-агыйны чорударыныҥ ол хевирлеринде мөөнөттиҥнеи күштү ажыдар ужурлуг бис. Ону кооперацияның аргаларын ажыглап турганы боттандырар херек. Колхоз баштаар чериҥе база совхоз директориязы-биле чардынган керээ өзүгаар ажылдаар, бодуныҥ эргезинде черлиг, кол болгаш саарылга фондуларлыг, эҥ мурнакчы технологтуг системалыг, ажыл-агыйны чорударының эртемге үндезилээн аргаларлыг ботоорулга-чарылгалыг керээлиг коллективтериҥ өзүлүг кооператив - каттыжыышкыннарыны кылдыр колхозтарның болгаш совхозтарның чоокну келир үеде шилчий бээрииге чеде бээр бис.

Колхозтарның болгаш совхозтарның структуразы ажылагыйны чорударының амгы негелделериигe дүүшпес, турум кооперацияның негелделериигe таарышпас болгаш — эҥ кол чүве чүл дээрге — черни болгаш ескеда фондуларны кайы хамаанчок ажыглаар чоруктарны, ол ышкаш күш-ажыл төлевириидe деҥнештирилгелерни чайлаглайн турар дээрзин миннир ужурлуг бис. Ол четпестер аренда керээзиниҥ болгаш будүрүлгени организастаарының бичии бөлүктер керээзиниҥ хевирлериниҥ байдалдарынга ажып эртинип турар.

Будүрүлгени организастаарының чаа хевирии тургузары колхозтарның болгаш совхозтарның структуразын ескертириниҥ эргежок чугулазын неген келген. Херек кырында олар күш-ажылчы бот-тускайлаҥ эге коллективтериҥ кооперативтери боол бар чыдар дээр ийик мен. Ындыг арганы Кооперация дугайында хоойлу ажыдып турар.

Күш-ажылчы эге коллектив бүрүзү бүрүнү-биле бот-тускайлаҥ болур болгаш бот-орулга-чарылганыҥ эрге-ажыктарының принциптерии удуртулга болдурар. Харын-даа ол Агробанк салбырынга боду санныг боол болур. Ындыг хевирлиг колхозтар болгаш совхозтар тургустунган, олар ажылдап эгелээн.

Новосибирск областа Черепанов районнуҥ «Крутишинскиий» совхозунуҥ чижээн ап болур. 12 муҥ гектар ажыглал черлиг, ооҥ иштинде 10 муҥ гектар тарылга шөлдүг бо ажыл-агыйда 33 эге кооператив тургустунган, оларныҥ 21-и будүрүлге-биле холбашкан, а 12-зи хандырылгада хаара тутунган. Кооператив бүрүзүнде кижи саны эвээш—3-5 чедир. Дөрт ындыг кооператив звенозу тараа остүрүп турар, дөртү мал чеми белеткеп, алдызы сүт будүрүп турар. Үнелиг кештиг аҥ остүрер кооператив база бар. Ындыг системаже шилчээн соонда ажылдап турарларныҥ саны дөрттүҥ бири чедир кызырылган. Көдээ ажыл-агый будүрүлгезииден 74 кижи хосталган, оларныҥ 39-у тудугже шилчээн, 35-и Бердскиниҥ радио заводу-биле керээ өзүгаар ажылдап турар үлетпүр кооперативиндe барган. Эрги структура турда совхозка 47 кижи ажылдап турган, ам чүгле чедн кижи артып калган. Ындыг коллективтер керээде кердүнген бүгү шиитпирлерии хүлээп алырыига боттускайлаҥ болуп, доктаатказн өртектер өзүгаар продукцияны садып, оон алган акша-хөреҥгизиии боттарыныҥ будүрүлге болгаш социал хереглелдерии хандырарынга ажыглап турар.

Коллективиг болгаш ог-бүле керээзиниҥ хей янзы хевирлерии амыдырал тургузуп турар. Оларныҥ кайызы-даа адырыҥ азы девискээрниҥ кандыг-бир онзагай үүлдерии, тодаргай бир ажыл-агыйныҥ чедип алган хөгжүлдезиниҥ деҥнелии, харын-даа чер-черниҥ онзагай байдалдарын болгаш чаҥчылдарын илередип турар.

Керээ бодуныҥ будүжү-биле демократтыг чүүл-дүр, аҥаа кара туразында ажыглаашкын болгаш чаҥгыс аайланчак чорук таарышпас. Ээу барымдаалап дөмей ындыг хевирлерии чарышканзыг чер бүрүзүнге тургузуп болбас. Шынап-ла, бир эвес колхозка азы совхозка күш-ажылды организастаарының боттарын төлептии-биле көргускен, бедик дээштиг тодаргай хевирл, бригаданыҥ, звеноларныҥ бот-орулга-чарылгалыг коллективтери тургустуна берген болза, оларны үрээри ескe бир чүүлдү албадааныҥ херээ бар бе? Күш-ажыл төлевириниҥ тодаргай хевирлерииге, будүрген продукцияны хуваарыига болгаш оларныҥ бот-орулга-чарылгалыг керээлиг кезектериниҥ чогаадыкчы ажылдаарыига таарымчалыг байдалды тургузарыига кончуг чугула. Кедээ ажыл-агыйга ол кажангызыидеи-даа артык чугула. Ол дээрге, бойдус-биле холбашкан дириг чүүл-дур, чер-биле, чер-черниҥ онзагай байдалдары-биле база холбашкан болгай. Чурттуҥ экономиказының бо чугула адырын эргелеп башкарарының дүжүметсиг ындыг системазы-биле моон соҥгаар эптежип боор бис бе, ынчаш?

Ынчалза-даа меҥээ тулачыларны деткиири-биле эки сес чугаалаары күзенчиг-дир. Олар «Новомосковское» каттыжыышкынныҥ дуржулгазын ажыглаашкын, ону областка нептередирии шиитпирлээнер. Мында амгы үеде эът, сүт, ногаа, чимис, чигир будүрер, ажылдап кылыр болгаш сайгарар талазы-биле база ол ышкаш материал-техниктиг дуза чедирер, чурттаалга болгаш орук тудуу кылыр адырлар кооперативниҥ эмлелдериҥ (каттыжыышкынныарыҥ) хаара тудар областың чергелиг кооперативиниҥ каттыжыышкынны тургустунуп турар.

Ындыг болганда, эде тургустунган агроүлетпүр комплекизи ог-бүле, бичии белүк, звено, бригада, хөлезиленикчи, керээ коллективиндeн эгелээш —эге кооперативтериҥ кооперативи болур колхоз болгаш совхоз дамчыштыр — район каттыжыышкынын, агрофирма азы агрокомбинат дамчыштыр — областың агроүлетпүр каттыжыышкынынга чедир чаҥгыс аай хей чадалыг кооператив болуп турар.

Ол ажылды калбаа-биле, ылаптыг кылып тура. «Дүргеннe!» деп лозуҥ салбас ужурлуг бис деп бодай-дыр мен.

Ынчалза-даа чурттуҥ агроүлетпүр комплекизиниҥ болгаш экономика механизминиҥ эде тургустунушкуиун аиаа бир чүве кылдыр көөрүндeн чайладырын күзедим. Ол херек дээрге кончуг чугула, харысалгалыг, агроүлетпүр будүрүлгезиниҥ тургузуунге болгаш көдээниҥ миллионмиллион ажыл-ишчилериниҥ эрге-ажыктарынга хамаарыл галыг. Ынчангаш маиаа бедик харыысалга, ыяк билир чорук болгаш оваарымчалыг-ла болур херек. Маиаа шаптыланган аргаларны, далаш чорукту, эргидегизи ышкаш болдурбас. Ынчалзажок чаа херектиҥ нарынында сылдаглаш, чөрчүүрүн оралдажыр кижилер-биле эптежир дээнивис ол эвес-ле болгай. Мында кол көргүзүг — кооперативиие каттыжар кижилериҥ күзели-биле болгаш эки туразы-биле болуру.

Кээп турар медээлер көдээниҥ чонуиуҥ керээлиг коллективтер тургузарынга аажок улуг болгаш калбак сонуургалын херечилел турар. Амгы үениҥ эҥ күштүг ылгалы ол болуп турар. Мен болзумза мынча дээр ийик мен: чурттa ажыл-херектн чорударының чаа аргаларынче шилчиринниҥ бүгү байдалдары тургустунган-дыр. Бис херек кырында ажыл-үүлевиске ону, социалистиг кооперациияның ленинчи принциптерии удуртулга кылгаш, барымдаалаар ужурлуг бис.

Эштер! Көдээге кооперацияны улам ыяк хөгжүдериниҥ байдалынга чонныҥ хууда дузалал ажыл-агыйының ужурдузазы черле бичелевес. Аъшчем курлавырларын көөрдeдиринге оларныҥ амгы кииргеи үлетүн үнелеп турар бис. Ынчалзажок ол оон-даа хей болур турган. Ындыг түҥнелди бис Политбюрога кылган бис. Бис ону шын деп бодап турар бис. Оон-биле чепшээрежир силер бе, эштер! Улус ам ындыг арганы деткип турар. Ол болза политиктиг шын түҥнел деп бодап турар бис, ынчангаш бистиҥ практиктиг ажылыыскыа социалистиг кооперацияның ленинчи принциптерии шиҥгыызы-биле удуртулга болдуруп, ону барымдаалап көөр херек. Аҥаа болган частырыглар көдээниҥ чурттакчыларыныҥ хуу ажыл-агыйын кызырарынга чедирген. Ам колхозтарда болгаш совхозтарда безии ог-бүлелериниҥ үштүҥ бир кезии боттарыныҥ коданнарында мал чок, ог-бүлелериҥ чартыындан хей кезии инек түтпайн, хаван азыравайн турар. Ол бүгүнүҥ хереглелии хандырары күрүне болгаш колхоз курлавырларынга дүжүп турар.

Хууда ажыл-агыйны чорударын чиигедир байдалдарны ыяап-ла тургузар херек, эштер. Кижилериҥ огород шөлүн белеткеп, мал болгаш күш садып алырынга дузалажыр, сиген кезер чөрлерии, одарларны тускайлап бээр болгаш будүрген продукциязын садып сайгарарынга дузалаары чугула. Айтырыгны ындыг янзылыг көөрү ам чугула апарган. Кооперативтер тургузар, чоннуҥ хууда ажылагыйын ниитилел будүрүлгезим-биле кады таарыштырып хөгжүдер талазы-биле эки дуржулга Прибалтикада, Белоруссияда болгаш чурттуҥ еске-даа девискээрлериида, РСФСР-ниҥ чамдык областерында чыгдынган. Көдээниҥ чурттакчылары ону деткип турар.

Хей-хей чөрлериҥ чурттакчылары шагдан бээр катчимисти, согуианы, огурештерии, ногааларны болгаш еске-даа үҥштерии өстүрүп өөренген. Чижээлээрге, Тернополь областың колхозтары болгаш совхозтары чонга ес түрген ногаа азумнерии, плёнканы, чемшичидилгелерии бөрип, транспорт-биле хандырып, продукция ажылдап кылыр цехтерии тургускан. Ол областтың Кременцик болгаш Залещицк районнарыныҥ чурттакчылары хууда ажыл-агыйынга өстүрген чес тек-кадындан 2100 тоннаны колхозтарга, совхозтарга болгаш хереглекчилер кооперациязынга саткан, ол дээрге бүгү Украинаның колхозтарыныҥ болгаш совхозтарыныҥ өстүрген честек-кадындан хей болган. Оон аҥгыда, олар томаттарны болгаш еске-даа продуктуларны белеткел черлериҥе дужаагап. Ындыг чорук кайызынга-даа олча-ажыктыг болган — колхозтар болгаш совхозтар 8 млн. рубльден хей арыг орулганы алган, а ог-бүле бүрүзү 2-4 муҥ рубль немелде орулганы бир сезонда ажылдап алган.

Коллективтиг сад болгаш огород ажыл-агыйын хөгжүдүп эгелээнивистен бээр элээн үе эрткен. Ол айтырыглар талазы-биле шиитпирлериии ажылчы чон улуг үүлдүгзуҥүүшкуннуг хүлээп алган. Мооҥ мурнунда ажыглал чок чыткан черлер ийи-үш чыл дургузунда-ла культурлуг садтыг болгаш огородтуг, керүштүг бажыҥчыгаштарлыг черлер апарган, ол черлерге ог-бүлелер ажыктыг кылдыр ажылдап, эки дыштанып ап турар. Эрткен чылдың сентябрьда сад участоктарынга хамаарыштыр янзы-бүрү хоруушкунну күш чок болдурган соонда, оларныҥ саны 400 муҥга немешкем, сөөлгү ийи чылдың бир чылында-ла бир миллион сад ажыл-агыйны тургустунуп турар-дыр! Эгелээн ажылды чайгылыш чок уламчылаар херек. Ол үүгле экономиктиг эвес, харын-даа социал болгаш кижизидикчи ужур-дузалыг.

Эштер! Калбак кооперацияны үүгле көдээ ажыл-агыйның ажыктыг чоруун көскүзү-биле бедидиигерииге дузалап турар эвес, агроүлетпүр комплекизиниҥ бүгү бүдүрүлгелеринге эки салдарны чедирип турар. Продукцияны болбаазырадып кылырын, шыгжап кадагалаарын база сайгарарын экижидер дээш улуг күженнишкиннерни кылып турар бис. Ынчалзажок үндезин өскерилге чедир алдынмаан. Ол үүлдер ашш-чем бүдүрүлгезиндe кошкак звено боол артпышаан. Ында эде тургустунуушкун бергедээшкиниг боол, моондактарга таварнып турар. Продуктуларның, ылаҥгыя картофельдиҥ, ногааның, эттиҥ, сүттүҥ чидирии улуг. Ону эвээжедирии хей немелде чүүлдү бериб болур. Бистиҥ амгы үеде кол курлавырларывыстың бирээзии ында.

Чүнүҥ-даа мурнунда продукция ажылдап кылыр улептүрнүҥ бүгү адырларын технниктиг чаарты дериири, модернизастаары негеттиниҥ турар. Чоокта чаа бадылаттынган программа өзүгаар келир сес чылда — 1995 чылдың тенчүзүнге чедир ол сорулгага 77 млрд. рубльди ажыглаары көрдүнген. Хамааты машина тудуушкуннуҥ база ол ышкаш камгалал үлетпүр адырларының будүрүлге болгаш эртем-техниктиг улуг күчүзүм ол ажылче хаара тутkан. Ол программаны күүседир дээш ССРЭ-ниҥ Агроүлетпүрү, министерстволар, чер-чер Советтери күженнишкиниҥ ажылдаар ужурлуг деп санап турар бис.

Өске угланыышкын — кооперативтиг методтарны калбаа-биле ажыглаары, продукция болбаазырадыр улуг эвес хемчээлдиг будүрүлгелерни тургузары, колхозтарның болгаш совхозтарның будүрүлгелериҥ болгаш керегленчилер кооперациязының организацияларының продукцияны хереглекчилерге боттары чедирии бээрии организастаары. Ногааларны, кат-чимисти болгаш еске-даа продуктуларны болбаазырадып кылырын орга низастаан республикаларның, крайларның болгаш областарының үүс-үүс ажыл-агыйларының дуржулгазы аъшчем курлавырын көөрдeдиринге чедирер идегелдиг орук ол дээрзин бадыткаан. Бот-орулга-чарылганыҥ болгаш кооперацияның хевирлериниҥ байдалдарында ол деп шиглегиг угланыышкын калбак хөгжүлдени алыр ужурлуг. Чугула херектиг механизмнерни болгаш дерег-хереклерии кылырын дүрегеткеш, бистиҥ машинне тудукчуларывыс аҥаа дузалаар ужурлуг.

Эштер! Көдээге кооперацияны хөгжүдер талазы-биле база бүгү агроүлетпүр комплекизиниҥ ажыл-чорудулгазын экижидер талазы-биле улуг хемчээлдиг ажылды калбартпышаан, ол хемчеглериҥ боттанышкыны аҥаа тургустунган күүчүнүҥ ажыктыг чоруун бедидиерии хандырар ужурлуг деп санап турар бис.

Хей чылдарның дургузунда көдээ ажыл-агыйда күш-ажылдың будүрүкчүлүүн бедиевейн, чарыгдалдар эвээжевейн, фондулар эгидиишкиии кудулап турар. Чамдык ажыл-агыйларның болгаш ведомстволарның удуртукчулары, специалистери, харындаа эртемденнер ону дүрүм өзүгаар болур чорук кылдыр санап турар: көдээ ажыл-агыйга салдынган сан-түҥ кедзинде барып шынарже шилчиир болгаш будүрүлгени дүрген көдүрүлтер арганы бээр.

Сагыш оожургадыр ындыг бодаашкында үндезин чок. Ол бистиҥ ниитилеливиске аажок улуг аар өртектиг болур. Тургустунган фондулар амдан эгелээш саламгыр беримчейн бээр ужурлуг.

Ону онзалап демдеглеп турган, колхозтарның болгаш совхозтарның техниказа, машиналарга болгаш механизмнерге хереглелии хандырынган деп санавайн турар бис, эштер. Чок, аҥаа чедир амдаа ырак. Бис ону кончуг эки билир бис. Ол талазы-биле чогуур хемчеглерии ап чоруткан, оларны боттандырып чорудуп турар. Ынчалза-даа оон-биле кады ажыл-агый бот-орулга-чарылгаже азы улуг эвес коллектив керээже шилчип киргенде-ле оларның техниказа хереглелии эвээшле дээрге будүн чартык катап, харын-даа ийи катаи кызырлы бээрии илереп турар. «Кубань» агроүлетпүрден эштер ону бадыткап болурлар. Ийи чыл иштинде оларда көдээ ажыл-агый техниказын садып алыры барык-ла үштүҥ бирииге эвээжээн. Чүге? Чүге дээрге чаа механизм бодаанарын негеп, бүгү курлавырларны хумагалыг ажыглаарын албадап турар. Ынчангаш херектиҥ ужуру чүгле техниканың хей болурунда эвес ышкажыл. Бөгүн көдээде тургускан күчүҥү ажыглаарының айтырыы бирги чөрдө болу берген.

Оҥ айтырыгны шиитпирлээриниҥ оруктары кандыгыл деп санап турар бис? ТК-ныҥ ээлчеглиг Пленумнарының бирээзииге амгы аграр политиканың бүгү комплекизин чугаалажыр деп Политбюроныҥ шиитпирлээни билдингир болгай. Ол талазыбиле чогуур ажылды кылып турар бис. Ооҥ кол угланыышкыннары экономиктиг чаартылгаларның амгы идеологизында дээрзин анализ көргүзүп турар.

Бирээде. Агроүлетпүр комплекизиниҥ бүгү звеноларын бот-орулга-чарылгаже, чарыгдалдарны орулгазы-биле дуглаарынче, бот-акшаламыышкынче болгаш ҥдүртулганың экономиктиг методтарынче дедир шилчидерин эглиш чок, дүрген болгаш идегелдиг боттандырар ужурлуг бис. Ол үүл дээрге, курлавырларны эки сенаары болгаш оларны угаангыры-биле ажыглаарынга өөренир дээни ол-дур. Орулгаларның бүгү хевирлерии чүгле боттары ажылдап алган турар ужурлуг. Мындыг угланыышкынга кол быралар— керээ болгаш кооперация болур. Шөлдөн эгелээш, садыг делгимринге чедир —бүгү-ле ажылдарны хамызы-биле кооперативтерии болгаш интеграстаарын боттандырып чорудар херек.

Ийиде. Агроүлетпүр комплекизинде күүруне инвестициларының мурнадыр ужурлуг угланыышкыннарын эде тургузары эргежок чугула боол турар. Чогуур үе-чаденың үезинде чарыгдалдарның кол үүлү ам будүрүп ундүрүүшкүн боду эвес, а будүрүлгечи болгаш социал инфраструктура болган турар ужурлуг. Дыка хей чурттарда «индириглерни чок кылырынга инвестициижө» угланыышкынны элээн каш он чылдар иштинде боттандырып чорудуп турар. Ол чурттарда түҥнел продуктуҥүҥ курлавырларын үлеттырары-биле чарыгдалдар экономика талазы-биле ажыктыг деп санап турар. Ынчангаш оруктар болгаш транспорт, шыгжамырлар болгаш хааржак-савалар, продуктуну болбаазырадыры болгаш содары, хереглелди сайзырадыры чарыгдалдарны мурнаан турар ужурлуг. Чуртталга бажыҥнарын, социал-культура адырының объектилерии тударын, өөредилге болгаш мергежил бедидерии нарылга чок акша салыр черлер боол турар.

Көдээге амыдыралдың хевирии чаартылгы суурларның чурттакчыларының негелде хереглелдерии хандырар ачы-дуза чедириишкинии калбартыры-биле база холбаалыг. Тудуг материалдарын тывар, бажыҥ тудар азы септээр, херим чамаар, мал чемии азы оттулар чүүл белеткээр болгаш сөөртүр, огород тарыыр болгаш болбаазырадыр дээш, көдээниҥ чурттакчызы кижи кайы хире күш үндүрериии билир болгай силер. Амгы үеде көдээде амыдырал техниказы хей апарган, ынчалза-даа ону хайгаарап, хандырар кижи чок боол турар. Ол ышкаш ядик

КООПЕРАЦИЯНЫҢ АРГА-КҮЧҮЗҮН— ЭДЕ ТУРГУСТУНУУШКУННУҢ ХЕРЭЭНГЕ

[Төнчүзү. Эгези 1-ги, 2-ги, 3-кү арыннарда].

телиишкиннерни болдуруп турар.

Хереглекчилер кооперациязының ажыл-чорудулгазын үндезини-биле эде тургузары шагда-ла негеттинип келген. Бөгүн чүгааны бис, үжүр-чөвүү-биле алыр болза, ону ёзулуг-ла кооперация үндезинингге катап тургузарының дугайында чорудар үжурлуг бис. Кооперация дугайында хоойлу маңаа быжыг эрге-хоойлу үндезинин тургузуп турар. Ынчангаш хереглекчилер кооперациязын бүгү талалыг хөгжүдерингге чаа делгем аргаларны ажыглаар херек.

Эштер! Бистиң көдээ ажылагый эртемивистиң сорулгаларының дугайында каш сөс. Эргелеп башкарылганың администрация системазы эртемни эки-ле хүлээп көрбес, чедир үнелевес, а чамдыкта шуут-ла херекке албас турган. Ам байдал үндезини-биле өскерлип турар, ынчангаш бистиң кандыг-даа шиитпиривис эртем ёзузу-биле үндезилел чокка болдунмас. Бүдүрүлге боду интенсификациянын ханылаа-ны-биле чергелештир эртемге негелдези „улам улгадыр, а кооперация улам янзы-бүрү хевирлиг боол бар чыдар. Өзүп турар негелде-хереглеливис-биле кады бистиң аргаларывыс база улгаткан. Агроүлетпүр комплекизи бөгүн эртем албан чөрлери калбарган улуг четкилиг.

Ынчалзажок аграр эртем, ылангыя экономика талазы-биле, практиканың негелделеринден дыка хожудап калган. Бо теоретиктиг шинчилелдергедаа, ол ышкаш дузалал ажылдаш, хоочун эмчилерниң арга-дүржүлгазын шиңгээдип ап, билиин бедидерин доктаамал орелдажып турган. Ол чүгле училищеден алган билки-биле кызыгаарламайн ам-даа өөренирин күзеп чорааан. Ынчангаш дээди эртем-билиг чедип алыры-биле 1970 чылда М. Амыртаа Красноярскиниң эмчи институдунга өөренип кирген.

Ол дээди эртем-билигни чедип алгаш, ыраккы Мөңгүн-Тайганың Мугур-Аксы эмнелгезиниң улуг эмчизи болуп ажылдаан.

1979 чылда эмчи М. Амыртаа амыдыралының айыы-биле Улуг-Хем районнуң Шагаан-Арыг эмнелгезинге акушер-гинеколог болуп ажылдаан. Бо хүннерге чедир ол ында база-ла кызымаккайын, тускай мергежилинге сеткилсагыжындан ханы бердингенин көргүзүп турар. М. Амыртаа аарыг кижилерге кончуг сагыш човангыр, эвилек-ээлдек, аарыгның төөгүзүн ыяк билип алгаш, эмнээр чаңчылдыг.

Кижилерниң кадыы дээш оок кызымаккай, ак сеткилдиий чон хүндүлээр. Ынчангаш ол коммунист эмчи чоннуң идегелин шынзыдып, район иштинде эмнелгелер аразында калбарган социалистиг чарыш түңнээр комиссиянын даргазы хүлээлгезин болгаш еске-даа хөй-ниити ажылдарын соруктуг күүседип турар.

Нина КЫРГЫС.
Улуг-Хем район.

Бистиң литературлуг дылывыс хөгжүп, сайзырап турардаа болза, бокталып бар чыдарынга, кижи хомудавас арга чок. Төрээн дылывыстың арыг болуур чоруунга хамааты кижи бүрүзү киржир хүлээлгелиг.

Ортумак школа дооскан аныяк өскенивистиң аразында тыва чугаавысты чугаалаарыдаа, бижиири-даа чөгенчиг кижилер эвээш эвес боор-дур. Ол дээрге бистиң хүндүлүг тыва дыл башкыларывыстың чамдыктарының хүлээнген ажылынга харыысалгазының четпезин, ону чедир үнелеп көрбезин херечилеп турар. Чамдык ийи-чаңгыс башкылардан чедир билбези-даа бар.

Бистиң школаларывыста домакта кирген сөстерниң аразында шын харылзаазын тургузуп ыдавас, грамматиктиг хөй чазыглар кылыр өөренекчилер хөй, оларның чамдыктарының бижээн үүлүн харындаа кижи номчуп ыдавас, өскээр чугаалаарга, сөс кожуп билбес кижилер хөй.

Чамдык өөренекчилер үнбиле үжүктүң аразында ылгалын билбес. Оон уламнаан шын адап ыдавас. Чижээ: «в» (ве) деп үнүү (ывы), к (ка)-ны (ке), х (ха)-ны (хэ), н (эн)-ни (ын) дээр. Оон-даа ыңай.

Дүлей болгаш ыыткыр үннерни ылгап билбес. Тыва дылынга сөс курлавыры кончуг эвээш. Чамдык сөстерниң орус дылга адаарын билир, а тыва дылга адаарын билбес, харындаа дыңнаваан боор.

Мээң уруумнуң бир оглу 5-ки класста өөренип турар. Бир-ле катап ону: «Шыдыраалаар бис бе, оглум?»—дээримге, «Мен ону билбес мен, чүнү кылыр чүвел. ачай?»—дидир. «Шынап-ла ойнап билбес сен бе?» дээш, көргүзеримге: «А шахмат ышкажыл, билбес боор бе»— дидир. Улаштыр: «Шахматты орустап шыдыраа дээр чүве бе, кырган-ачай?»— дээрге, кайгай бердим. Ол-ла оол самбыра, демир-үжүк, саадак, дээвиир, көзенек деп сөстерни дыңнап көрбээн болду. Бо дээрге чиңгине көдээ, ырыг тывалар аразында чурттап турар кижи-дир. Бистиң хоорайларда чурттап турар кайызы-даа тыва ада-иелеривистиң ажы-төлүнде төрээн тыва дылын билбес ажы-төл кайы көвей болгай.

Чамдык кижилер бодунуң тыва дылын эки билир турганыла, ону өжегерээн өскээр адаары база хөй, Чижээ, Чадаана чораашы, гостиницага телефон долган турган бир кижини дыңнааш кайгадым: «Алло, Чирапашкы» дидир. (Чыраа-Бажы деп турар хевирлиг). Ол-ла кижи Ак-Довуракты, Актовурак (харын-даа актораак) дээр болду.

Ындыг янзылыг тыва дылын кара өжегерээн өскертир адаар азы ырлаар чоруктар хөй. Ындыг кижилерниң билиниң чавызын, культуразының кудузун боттары көргүзүп турары ол.

Ынчангаш бистерниң ада-өгбелеривистиң эрте-төөгүден бээр салгал дамчып келген дылывысты хумагалап, ону улам сайзырадыры бистиң хүлээлгевис деп бодаар мен.

Хамыктың мурнунда школаларга тыва дыл башкылаашкынынче онза чугула киҥээнгей салыр үе келген.

База бир мындыг чугула чүүлге доктаары артык эвес боор. Бистиң Тывада черлер аттары чүге өскерли бергенил? Чижээ, Чөөн-Хемчиктиң чүге Дзун-Хемчик дээрил? Барыын дээрде Барум Арыг-Үзүү дээрде Аргузун, Шагаан-Арыгны Шагонар, Өөктү Уюк, Бай-Хаакты Байгак, Тожуну Тоджа, Чадаананы Чадаандээр. Дзун, Барум, Аргузун, Шагонар, Уюк, Байгак, Тоджа, Овюр, Чадан деп сөстер кандыг-даа дылда чок. харын-даа утка чок сөстер-дир.

Моңу чүрүмчүдүр талазыбиле чогуур албан черлери доктаал-саавыыр азы чарлык дээн ышкаш үүлдеп үндүрзе кандыгыл? Черлер ады дээрге база онза утка-шынарлыг кылдыр шаг-шаандан бээр кижилерниң адап кааны үжүр-дүрүмнүг, төөгү талазы-биле бирле уткалыг болгай. Оңу тураалааны-биле өскертип алыр деп чүве турбас. Бир эвес оңу чүрүмчүдүп каар болза, бир эвес бистер боттарывыс шын адаар болзувусса, бистиң хүндүлүг орус эш-өөрүвүс ону шын адап өөрени бээрлер.

М. АРАТ-ООЛ.
Хоочун башкы.

АДА-ИЕЛЕР—ШКОЛАДА

Барыын-Хемчик районнуң Бижиктиг-Хая 8 чыл школазының ниити ада-ие хуралы эрткен. Школа директору Очур-оол Дүдүкпенович Монгуш ада-иелерге сураглыг совет башкы Антон Семёнович Макаренконуң башкылал ажылчорудулгазының дугайында солун беседаны кылган. Школада өөредилге эргелекчизи Любовь Чанчыкпаевна Ооржак өөредилге-кижизидилге ажылы-биле ада-иелерни таныштырбышаан, школаның мурнунда моон соңгаагы соруглаларга докладаган. Башкылар О. Д. Монгуш, Д. Ч. Хомушку, Д. С. Когел ада-иелерге өгбүлеге уруглар кижизидилгезиниң болгаш хун чурумун шын сагыырының дугайында ажыктыг сумелерни берген.

Хуралга класс башкылары ада-иелер-биле ажык чугааны кылып, оларны хостуг үелеринде школага кээп, кичээлдерге олуржуп, школаның доктаамал аалчылары болурун күзээннер.

Байкара БАГЫТ-ООЛ.

ЭРЕС СОРУКТУГ

Мария Ивановна Амыртаа хып дээн аныяк үезинде эртем-билиг чедип алыры-биле Кызылче хапкан. Школачы чылдарында-ла оон күзели эмчи болуру чораан. «Кижилерниң кадыын камгалаары дег улуг аас-кежик кайда боор» деп ол бодаар турган. Ол күзелин чедип алыр дээш Кызылга келгеш, эмчи училищезинче киреринiң шылгалдаларын дужаган. Күзелинче баштайгы базымы чедиишкинниг болганыңга ол иштинде өөрээн.

Эмчи училищезин М. Амыртаа 1963 чылда дооскаш, Тес-Хем районга ажылдай берген. Ол аңаа 1970 чылга чедир ажылдааш, хоочун эмчилерниң арга-дүржүлгазын шиңгээдип ап, билиин бедидерин доктаамал орелдажып турган. Ол чүгле училищеден алган билки-биле кызыгаарламайн ам-даа өөренирин күзеп чораан. Ынчангаш дээди эртем-билиг чедип алыры-биле 1970 чылда М. Амыртаа Красноярскиниң эмчи институдунга өөренип кирген.

1979 чылда эмчи М. Амыртаа амыдыралының айыы-биле Улуг-Хем районнуң Шагаан-Арыг эмнелгезинге акушер-гинеколог болуп ажылдаан. Бо хүннерге чедир ол ында база-ла кызымаккайын, тускай мергежилинге сеткилсагыжындан ханы бердингенин көргүзүп турар. М. Амыртаа аарыг кижилерге кончуг сагыш човангыр, эвилек-ээлдек, аарыгның төөгүзүн ыяк билип алгаш, эмнээр чаңчылдыг.

Кижилерниң кадыы дээш оок кызымаккай, ак сеткилдиий чон хүндүлээр. Ынчангаш ол коммунист эмчи чоннуң идегелин шынзыдып, район иштинде эмнелгелер аразында калбарган социалистиг чарыш түңнээр комиссиянын даргазы хүлээлгезин болгаш еске-даа хөй-ниити ажылдарын соруктуг күүседип турар.

Нина КЫРГЫС.
Улуг-Хем район.

ДЕМИН КАДАР

Төрээн дылың өөрен

Ынчангаш бистерниң ада-өгбелеривистиң эрте-төөгүден бээр салгал дамчып келген дылывысты хумагалап, ону улам сайзырадыры бистиң хүлээлгевис деп бодаар мен.

Эргелеп башкарылга органнары бүдүрүлгениң структуразынга болгаш садып алыышкынга чагырып дужаар арганы эвес, а экономиктиг бираларның системазын дамчыштыр салдар чедирер үжурлуг. Ынчангаш чогуур продуктуларны садып алырынга күрүне чагыы керээ үндезинингге болгаш колхозтарның хереглекчилер кооперациязы, рынок-биле улам сырый демнежип ажылдаарын, үлетпүр бүдүрүлгелери-биле дорт харылзааларын калбартырын барымдаалап тургустунар үжурлуг. Ындыг чорук оларның демократчы будүжүнге, кооперация биле эргелеп башкарылганың экономиктиг методтарынга дүгжүр.

Кооперация дугайында хоойлу болгаш колхоз Уставы колхозтарның бот-тускайлаң чоруун хандыраар эрге-хоойлу үндезинин бээр хүлээлгелиг.

Эштер! Силерниң съездинер ССРЭ-ге Кооперация дугайында хоойлуның төлевилелин болгаш колхозтуң чижек Уставының төлевилелин чугаалажып көөр деп турар-дыр. Ол документилерниң чүүлдери эде тургустунуушкуннуң алыс утказын тодаргай көргүскен болгаш чуртка кооператив шимчэшкинин улам ыңай хөгжүдеринге бараан болган турарын чедип алыры кончуг чугула. Колхозтуң иштики амыдыралын сайзырангайжыдар талазы-биле хөй саналдар кирген. Маңаа, бо съездиге боттуг саналдар эвээш эвес болур боор деп бодап тур мен. Уставка өскерилгелер дугайында тодаргай чугаа Колхозтарның эвилел чөвүлелиниң даргазы Иван Иванович Кухарьның илеткелинге болур. Чамдык айтырыгларже силерниң киргеш, колхозтарны хөгжүдеринге, социал-экономиктиг даалгаларны шиитпирлээрингге улуг сорулгаларны чедип ап турганын кооператив шимчэшкининиң төөгүзү көргүзүп турар. Чондан хоорлу берген кижилер аъш-чемниң немей өзүлдезин кайын хандырып шыдаар деп. Ажылхерек дээш сагыш аарып чоруур, оларга чоок турар болгаш колхоз азы совхоз хөгжүп, бурунгаарлап турзун дээш ажылга бүгү бодун бердинген удуртукчуну чон кеззээде деткиир, кеззээде билип каар, харын-даа өршээл көргүзер.

Эштер! Бодумнуң чугаамны түңнеп тура, амгы үениң чүгулазын болгаш «азмысзлгалын база катап онзалап демдеглексеп тур мен. Эде тургустунуушкун талазы-биле кайгамчык улуг ажылды социализмнин чаартылгазындан чердынмас кооперацияны бүгү талалыг хөгжүдериниң талазы-биле ажылды эгелээн бис. Ынчалза-даа ол ажыл чеже-даа чугула, чеже-даа принципиалдыг болза, ол—үжүр эрээн сорулга эвес-тир. Ол ажылды эң-не кол чүве дээш—кижи дээш, чоннуң амыдыралын экижидери дээш, бүгү-ле материалдыг болгаш үгаан-бодал хемчээлдерине — күш-ажылдың байдалдарынга, чемнелгеге, амыдырал-чурттаргага, хостуг үеге болгаш культурага, кижиниң амыдыралын четче-бүрүн, өөрүшкүлүг, чедингир болдуруп турар бүгү чүүлдерге чорудуп турар.

Бистиң тургузуувустуң кызыгаар чок аргаларының ажыттынарынга, оон кижини кижизиг ёзу-биле хүндүлеп көөрүнге күчүлүг идиг бериишкиннерин берип турарын демократчыдылгадан болгаш ажык-чарлыг чоруктан, экономиктиг реформадан, улус чогаадылгазының аажок өскенинден, дириг эгелээшкин бүрүзүнден көрүп турар бис.

Ийет, бөгүн бис дыка хөй чүүлдерни катап эде үнелеп көөр, чаарты бодап, сайгарар, бистиң амыдыралывысты моондактап, чадаадып турар чүүлдерден чарлыг үжурлуг боол турар бис. Ынчаарга ол дээрге социализмден, оон идеалдарындан болгаш принциптеринден ойталап турарывыс ол эвес, а оларда чыпшынган датты арыглап турарывыс ол. Социалистиг принциптер олар чүгле арыг, кандыг-даа боралгак чокта хаара тудукчу күштүг деп чүвени билир бис. Ону бистиң үттүр эргевис чок. Ынчангаш биске бюрократчы болгаш албадап дужаар чоруктарны, социал хөөн чок чорукту болгаш азырадыкчы хөөннү шиитпирлиг ажыл эртери, бистиң шимчэшкининиске шаптыктап турар бүгү чүүлдерни оруктан чайладыры, кижиниң инициативазын, чаартыкчы бодал бүрүзүн, дидим шиитпир бүрүзүн өндүржүдүп бедидери ынчангаш онза чугула.

Бис социалистиг ниитилелдиң ленинчи өөрүр-хевирин— эң-не кижизиг болгаш эң-не чөптүг өөрүр-хевирни катап тургузуп шыдаар болгаш тургузер-даа хүлээлгелиг бис. Би эде тургустунуушкуннуң революшчу принциптерин: улам ажык-чарлыг, улам демократчы чоруктуң, социализмни улам сайзыраңгайгыдарының принциптерин быжыыбиле база чайгылыш чок сагыыр бис.

Партияның болгаш чоннуң улам улуг күш, энергия-биле чорудары утланыышкынның кайгамчык улуг күжүү чогумна мында, эштер.

[Чугааны улуг кичээнгей-биле дыңнаан болгаш ону чангыс эвес удаа үргүлчүлөдүг адыш часкаашкыны-биле уткуп турган].

* * *

Ажыл-агый чорударының болгаш эргелеп башкарылганы демократчыдарының чаа байдалдарында колхозтарның социал-экономиктиг хөгжүлдезин дүрөгедедириниң дугайында, ССРЭ-ге Кооперация дугайында хоойлунуң төлевилелиниң болгаш колхозтуң чижек Уставынга өскерилгелер дугайында илеткелди Колхозтарның Эвилел чөвүлелиниң даргазы, Москва об. ластың Ленин районда Владимир Ильич аттыг колхозтуң даргазы, Социалистиг Күш-ажылдың ийи дакпыр Маадыры **И. И. Кухарь** кылган.

ҮШ МАРГЫЛДАА

Улуг-Хем районнуң культура-спорт комплекизиниң чөвүлели, хөй-ниити организациялары чоннуң хостуг үезин чеп ажыглаар, күш-культураны болгаш спортту нептередир талазы-биле боттуг хемчегленни ап турар. Ооң чижээнге эрткен дыштанып хүннерни адап болур. Ол хүннерде район чергелиг үш улуг маргылдаа Арыг-Үзүү, Ак-Туруг суурларга, Шагаан-Арыгга болуп эрткен.

Арыг-Үзүү суурга, школаның спорт залынга хөрээженнер аразынга район чергелиг волейбол маргылдаазынга 15 команда киришкен. ВЛКСМ райкомунуң кубогу дээш эрткен ол маргылдаага бир-жүдер талазы кандыг соруллга салып турарын долузу-биле илеткээр. Аңаа өске-даа ажылдарны түңнеп турар. Мындыг хевирлиг кыска илеткелдерни кылырга чон сонуургаар, боттары чүңү кылырын өг-бүле аразында дугуржур болур чорду.

Ооң соонда «Хөглүг старттар» эгелээр. Аңаа назы-хар барымдаалавас. Улуг-биче кижилер дөгерези киржир. Аңаа бөмбүктү корзинкаже киир октаар, шой көдүрер, мат кырынга бажы-биле чуглур, скакалкалыг маңнаар, шоодай кедип алгаш шураар дээш өске-даа спортчуткан оюннарны организастап турар.

Чоннуң кадыкшылын быжыглаары-биле спорттуң кышкы, чайгы хевирлеринге ГТО нормазы дужаарын база организастап турар. Маргылдааларга болгаш спортчуткан оюннарга Розалия Даңмаанын, Антонина Балдирнин, Тоюу Туванчаптың, Нина Сагдының, Ульяна Лойгунуң, Алимаа Дирчинчаптың өг-бүлелери идепкейлиг киржип, эрес-кашпагайын көргүзүп, өскелерге үлегерлиг Ындыг болзажок эрге-хоойлу актылары дээрге магадылал боду эвес, а ону боттандырарының негелдези-дир.

Колхозтарны чагырып-дужаап удуртур болгаш хөлүн эрттир чурумчудар коруктарның болуп турганы оларның түскайлаң чоруун камгалаар эрге-хоойлу документилериниң ниитизи-биле чок турганында эвес-ле болгай. Олар бар турган, ынчалза-даа оларны үргүлчү үрел келген. Хамык ужур эки хоойлуларда болгаш уставтарда эвес, оларны сагыш өөренириндe-дир дээрзин амыдырал биске бүзүреткен. Бо дээрге бөгүн, эштер, кол чүве бо—ол чүгле будүрүлге, колхоз демократизазынга эвес. Бо бүгү чүртке чугула.

Эштер! Бодумнуң чугаамны түңнеп тура, амгы үениң чүгулазын болгаш «азмысзлгалын база катап онзалап демдеглексеп тур мен. Эде тургустунуушкун талазы-биле кайгамчык улуг ажылды социализмнин чаартылгазындан чердынмас кооперацияны бүгү талалыг хөгжүдериниң талазы-биле ажылды эгелээн бис. Ынчалза-даа ол ажыл чеже-даа чугула, чеже-даа принципиалдыг болза, ол—үжүр эрээн сорулга эвес-тир. Ол ажылды эң-не кол чүве дээш—кижи дээш, чоннуң амыдыралын экижидери дээш, бүгү-ле материалдыг болгаш үгаан-бодал хемчээлдерине — күш-ажылдың байдалдарынга, чемнелгеге, амыдырал-чурттаргага, хостуг үеге болгаш культурага, кижиниң амыдыралын четче-бүрүн, өөрүшкүлүг, чедингир болдуруп турар бүгү чүүлдерге чорудуп турар.

Бистиң тургузуувустуң кызыгаар чок аргаларының ажыттынарынга, оон кижини кижизиг ёзу-биле хүндүлеп көөрүнге күчүлүг идиг бериишкиннерин берип турарын демократчыдылгадан болгаш ажык-чарлыг чоруктан, экономиктиг реформадан, улус чогаадылгазының аажок өскенинден, дириг эгелээшкин бүрүзүнден көрүп турар бис.

Ийет, бөгүн бис дыка хөй чүүлдерни катап эде үнелеп көөр, чаарты бодап, сайгарар, бистиң амыдыралывысты моондактап, чадаадып турар чүүлдерден чарлыг үжурлуг боол турар бис. Ынчаарга ол дээрге социализмден, оон идеалдарындан болгаш принциптеринден ойталап турарывыс ол эвес, а оларда чыпшынган датты арыглап турарывыс ол. Социалистиг принциптер олар чүгле арыг, кандыг-даа боралгак чокта хаара тудукчу күштүг деп чүвени билир бис. Ону бистиң үттүр эргевис чок. Ынчангаш биске бюрократчы болгаш албадап дужаар чоруктарны, социал хөөн чок чорукту болгаш азырадыкчы хөөннү шиитпирлиг ажыл эртери, бистиң шимчэшкининиске шаптыктап турар бүгү чүүлдерни оруктан чайладыры, кижиниң инициативазын, чаартыкчы бодал бүрүзүн, дидим шиитпир бүрүзүн өндүржүдүп бедидери ынчангаш онза чугула.

Бис социалистиг ниитилелдиң ленинчи өөрүр-хевирин— эң-не кижизиг болгаш эң-не чөптүг өөрүр-хевирни катап тургузуп шыдаар болгаш тургузер-даа хүлээлгелиг бис. Би эде тургустунуушкуннуң революшчу принциптерин: улам ажык-чарлыг, улам демократчы чоруктуң, социализмни улам сайзыраңгайгыдарының принциптерин быжыыбиле база чайгылыш чок сагыыр бис.

Партияның болгаш чоннуң улам улуг күш, энергия-биле чорудары утланыышкынның кайгамчык улуг күжүү чогумна мында, эштер.

[Чугааны улуг кичээнгей-биле дыңнаан болгаш ону чангыс эвес удаа үргүлчүлөдүг адыш часкаашкыны-биле уткуп турган].

* * *

Ажыл-агый чорударының болгаш эргелеп башкарылганы демократчыдарының чаа байдалдарында колхозтарның социал-экономиктиг хөгжүлдезин дүрөгедедириниң дугайында, ССРЭ-ге Кооперация дугайында хоойлунуң төлевилелиниң болгаш колхозтуң чижек Уставынга өскерилгелер дугайында илеткелди Колхозтарның Эвилел чөвүлелиниң даргазы, Москва об. ластың Ленин районда Владимир Ильич аттыг колхозтуң даргазы, Социалистиг Күш-ажылдың ийи дакпыр Маадыры **И. И. Кухарь** кылган.

КЫЗЫРГАН ҮЕ-БИЛЕ

Кызылдың шыдыраа клубунга маргылдаалар доктаамал эртип турары өөрүнчүг. Дыштаныр хүннерде клуб черле куруглап көрбээн. Ийи неделя иштинде хоорайның бирги черн дээш кыскалаткан үе-биле шыдыраа маргылдаазы болуп эрткен. Кижи бүрүзү үженүжен минута-биле ойнаан. Мындыг янзылыг маргылдаа республикада бир дугаар эрткен. Аңаа 30 шыдыраачылар швейцар система-биле чеди салыг ойнаан.

Чидиг демиселдиң түңнелинде бирги черни Чыртакоол Оюн, ийигизин Сырдар Наксыл, үшкүзүн Монгуш Адыг-оол олар алган.

Апрель эгезинде Красноярск крайның шыдыраачылары ааладап келир. Ам аңаа белеткел ажылын чорудуп эгелээн.

Валентин ТОПУЛ.
Маргылдааның киржикчизи.

ҮШКҮ ПРОГРАММА

МАРТ 24-ТЕ

«НАИЫРАЛ»: «Неизвестная женщина» 9.30, 11.30, 13.30, 15.30, 17.30, 19.30, бичии залга: **Мультсборник** 10.00, **«Грипп Кинг-Конга»** 11.20, 13.50, 16.20, 18.50 шактарда.

«ПИОНЕР»: Киносборник 9.00, 12.00, 15.00, **«Тайна старого чердака»** 10.20, 13.20, **«Семь самураев»** 16.50, 19.50 шактарда.

«ВОСТОК»: «Парама» 15.00, 17.40, 20.20 шактарда.

КАА-ХЕМ»: «Властелин времени» 13.00, **«Потерпевшие претензий не имеют»** 15.00, 17.00, Киноклуб: **«Профиль», «Тема»** 19.00 шактарда.

«ЕНИСЕЙ»: К/б. «Десять негритят» 17.30, 20.00 шактарда.

1988 чылдың март 27-де, воскресеньеде, СЭКП Тыва обкомунуң Политиктиг чыры-дыышкын бажыңынга «Чоокку Чөөн чүк кризизи — делегейниң дүшкүүрлүг чоруунуң айылдыг одаа» деп темага хөйге лекция болур. Лекцияны «Билиг» ниитилелиниң Новосибирск область организациязының Баштаар черинiң лектору В. В. Дмитриев номчуур.

Абонементилер-биле кирер. Билеттерни садып турар. Бүгү күзээн кижилерни чалап тур.

Редактор
В. С. ШАРАВИЙ.

аграар

Республикага булуттап, аъзыр, дүне чамдык чөлерге биче хар чаавр. Соңгу-барыын чүк углуг хаттың дүргени секундада 5—10 метр. Дүне 13—18, чамдык чөлерге 20—23 градус соор. Хүндүс 0—5 градус, чамдык чөлерге 7—12 градус соор.

Авторуктарга биче чаавр. Тайгактаар.

Медицина талазы-биле алыр-га, Кызыл хоорай циклон төнчүзүнге таваржыр. Температура 14 градус чедир бадар болгаш 2 градус чедир өскээр. Ийиги болуктуң кадыкшылга таарымчалыг агаар болур.

Кино

МАРТ 24-ТЕ

«НАИЫРАЛ»: «Неизвестная женщина» 9.30, 11.30, 13.30, 15.30, 17.30, 19.30, бичии залга: **Мультсборник** 10.00, **«Грипп Кинг-Конг»** 11.20, 13.50, 16.20, 18.50 шактарда.

«ПИОНЕР»: Киносборник 9.00, 12.00, 15.00, **«Тайна старого чердака»** 10.20, 13.20, **«Семь самураев»** 16.50, 19.50 шактарда.

«ВОСТОК»: «Парама» 15.00, 17.40, 20.20 шактарда.

КАА-ХЕМ»: «Властелин времени» 13.00, **«Потерпевшие претензий не имеют»** 15.00, 17.00, Киноклуб: **«Профиль», «Тема»** 19.00 шактарда.

«ЕНИСЕЙ»: К/б. «Десять негритят» 17.30, 20.00 шактарда.

СПОРТ ✱ СПОРТ ✱ СПОРТ ✱ СПОРТ ✱ СПОРТ

ДЫШТАНЫР ХҮН ХАЛАС ЭРТПЕС

Бистиң Бай-Даг көдээ Советтиң күүскому, хөрээженнер чөвүлели болгаш культура ажылдакчылары спорттуң бүгү хевирлерин сайзырадып, ону масселыг болдурар дээш ыр аргаларны ажыглап турары биске, чүртакчы чонга, дыка өөрүнчүг. Олар дыштаныр хүннерниң планын кады кылыр.

Көдээ Культура бажыңынга среда санында агитквартал бажыңнарының ортузунга «Хөглүг старттар» деп спортчуткан оюннарны эрттирип турары солун. Маргылдаалар эгелээр мурнунда агитквартал бажыңнарының даргалары боттарының ажылының дугайында отчёдун кылыр. Отчёттарга чурттакчы чон аъш-чем программазын күүседиринге үлүг киирер талазы-биле кандыг хемчеглер ап турарын чыылганнарга дыңнадыр. Чижээ, бир өг-бүле тоолай, хаван, шээр болгаш бода мал база эътке хереглээри-биле кандыг дириг амытан азырап турарын, ногаа аймаандан чүңү тарыыр деп турарын база дузалал ажыл-агыйларын хөргүзүп, өскелерге үлегерлиг сөзүглелдер кылыр.

Ынчангаш дыштаныр хүннерде клуб черле куруглап көрбээн. Ийи неделя иштинде хоорайның бирги черн дээш кыскалаткан үе-биле шыдыраа маргылдаазы болуп эрткен. Кижи бүрүзү үженүжен минута-биле ойнаан. Мындыг янзылыг маргылдаа республикада бир дугаар эрткен. Аңаа 30 шыдыраачылар швейцар система-биле чеди салыг ойнаан.

Чидиг демиселдиң түңнелинде бирги черни Чыртакоол Оюн, ийигизин Сырдар Наксыл, үшкүзүн Монгуш Адыг-оол олар алган.

Апрель эгезинде Красноярск крайның шыдыраачылары ааладап келир. Ам аңаа белеткел ажылын чорудуп эгелээн.

Валентин ТОПУЛ.
Маргылдааның киржикчизи.

ТЕЛЕВИДЕНИЕ

МАРТ 24-те

БИРГИ ПРОГРАММА
МОСКВАДАН

6.30 — «120 минута». 8.35 — «Эш Виктор». В. Э. Кингисептиң 100 чыл болганынга тураскаатказ телефильм. 9.00 —Фигурлуг чуңгулаашкын. Делегей чемпиону. Ийилеп чуңгулаары. Хостуг программа. 10.15—Бут бөмбүү. Эш хуу ужуражыышкын. Греция биле ССРЭ-ниң шилиндек командалары. ГДР биле ССРЭ-ниң Олимпиадага шилиндек командаларының эш хуу ужуражыышкыны. 11.45 — Медээлер. 11.55 — «Юбилейни соңгаарладыылыкар». Уран-чечен фильм. 13.25 — РСФСР-ниң алдарлыг артизи М. Рожков (дошпулуур) база орус улустуң күрүнениң «Россия» республика ансамблиниң оюн көргүзүү. 13.50—Телефильмнер. 14.40 – Сактыышкын». РСФСР-ниң Күрүнениң үрер хөгжүм оркестриниң киржилгези-биле музыкалыг программа. 15.15—Медээлер. 15.25—Док. фильм. 15.45 —Уругларга фильм. «Бирги классчы уруг». 16.50—Поэзия минуталары. 16.55—«...Он алды харга чедир болгаш оон улуг назы» 17.40 — «Кижи болгаш хоойлу». 18.10 — Бөгүн делегейде. 18.30 —Колхозчуларның бүгү-эвилел съездизиниң аалчыларынга болгаш делегаттарынга концерт. 21.00 — «Ye». 21.35 —Фигурлуг чуңгулаашкын. Делегей чемпионады. Ийилеп чуңгулаары. Хостуг программа. 22.50 — Док. фильм. 23.20 — 23.30 — Бөгүн делегейде.

ИЙИГИ ПРОГРАММА
МОСКВАДАН

8.00 —Эртенги гимнастика. 8.20 —Улус аялгалары. 8.35 — Эртем-тайылбырлыг фильм 9.35 —Испан дыл. 10.05—Уругларга фильм. «Лопотухинге бүзүрээр болза». 1-ги серия. 11.10 — Телефильмниң баштайгы көргүзүү 11.40 — Испан дыл. 12.10 —Док. фильмниң баштайгы көргүзүү. 12.30 —«Үрер хөгжүм хереклерининг «Серенада» квинтеди ойнаар. 13.00 —Медээлер. 13.10 —«Болэлдептиг оран». И. Ефремовтуң база Р. Джоунстуң чогаалдарынга үндезилээн. 14.25 — 15.25 —«Совет Эвилелинге бараан боол тур мен!» 18.05 — Медээлер.

КЫЗЫЛДАН

18.15 — «Культура болгаш амыдырал». Театрның делегей хунунге. 19.05 — Уругларга фильм. 19.15 — «Тыва черде». Үндүрүлгеде: Медээлер. «Мурнакчы дуржулганы бүдүрүлгеге». Республиканың чер ажылагый-ның керээлиг коллективтериниң удуртукчулары-биле төгерик стол. 19.45 — Медээлер. 19.55 —Чарлалдар.

МОСКВАДАН

20.00 — «Тамчыктыг удумар, чаштар!». 20.15 —«Афган черге ужуражыышкыннар». Репортаж. 20.45 —«Сарез хөл». Телефильм. 21.00 —«Ye». 21.35 — 00.00 — «Улус музыказының бүгү-россия декадазының түңнел концерти.

ҮШКҮ ПРОГРАММА
МОСКВАДАН

18.05 — Медээлер. 18.15 — Үнер үенер, артист А. Акопян. 18.30 —Бут бөмбүү. ГДК болгаш ССРЭ-ниң Олимпиадага шилиндек командаларының эш хуу ужуражыышкыны. 19.15 — Мультфильм. 19.30 — Ритмниг гимнастика. 20.00 —20.15— «Тамчыктыг удумар, чаштар!».

Адрезивис: 667000 Кызыл хоорай, Красноармейская кудумчузу, 100.

ШЫНЫҢ ТЕЛЕФОННАРЫ

КИЛДИСТЕРНИН партийжи амыдырал килдизинниң 3-36-82, совет тургузуг килдизинниң 3-37-11, улетпүр килдизинниң 3-36-73, чагаа килдизинниң 3-39-03, культура килдизинниң 3-39-15, көдээ ажыл-агый килдизинниң 3-41-16, социал айтырыглар килдизинниң 3-41-23, корректорларның 3-37-11, бухгалтерияның 3-43-41, солун келбейн бергенде 2-32-75-че долгаар.

Чылда 300 катап үнер. Хемчээли 2 парлалга амаазы. Тиражы 24637 экз. Солуннуң индекизи 54241.

Тыва АССР-ниң Ном үндүрер чер полиграфия болгаш ном садыынын керектериниң телазы-биле күрүне комитединиң типографиязы. Кызыл, Щетинкин биле Кравченко кудумчузу, бажың № 1.

Чагыг № 2785. ТС—00662.

Тувинская республиканская БИБЛИОТЕКА им. А. С. Пушкина

Бүгү чуртталың пролетарийлери, каттыжыңар!

ПЫН

СЭКП Тыва обкомунуң, Тыва АССР-ниң Дээди Совединиң болгаш Министрлер Чөвүлелиниң органы

1988 чылдың март 25 пятница № 71 (13671)

1925 чылда үдезилеттингеп. Өртээ 3 көпеек.

АЖЫЛ-АГЫЙНЫ БАШКАРЫП ЧОРУДАРЫНЫҢ БОЛГАШ ЭРГЕЛЕП БАШКАРЫЛГАНЫ ДЕМОКРАТЧЫДАРЫНЫҢ ЧАА БАЙДАЛДАРЫНДА КОЛХОЗТАРНЫҢ СОЦИАЛ-ЭКОНОМИКТИГ ХӨГЖҮЛДЕЗИН ДҮРГЕДЕДИР ДУГАЙЫНДА

Колхозтарның эвилел чөвүлелиниң даргазы И. И. КУХАРЬНЫҢ илеткели

Бистер шуптувус М. С. Горбачевтуң ханы уткалыг чугаазын улуг кичээнгей-биле дыңнадывыс. Ында экономиканы хөгжүдеринниң ханы болгаш бүгү талалыг анализин кылган, совет нимитилелдиң амыдыралының бүгү талаларын эде тургузарының темпилерин дүргедедир талазы-биле, бодунуң хемчээлиниң талазы-биле канчаар-даа ажок улуг болгаш бодунуң алыс утказы-биле революшуу сорулгаларны тодаратказ чугаада амгы үе-чадага таварыштыр кооперацияга дугайында ленинчи идевлерны хөгжүткен, чурттуң социал-экономиктиг хөгжүлдезин дүргедедиринге, бүдүрүлгени эргелеп башкарарын демократчыдарын күштелдиреринге кооперацияның улуг күчүлүг аргаларын болгаш ооң ролюнуң өзүп турарын көргүскен.

Колхозтарны социалистиг системаның чарылбас кол кезээ кылдыр бедии-биле үнелеп көргени бистиң кижи бүрүзүн сеткилдиң ханызынга чедир өөрткен. Колхозчуларның соңгулда мурнунда хуралдарынга болгаш конференцияларынга, республика съездилериниге партияның дүргедээшкинче, эде тургустунуушкунче болгаш демократчыдылгаже угланыышкыны колхозчу тараачыннарның долу деткимчезин болгаш изиг чүүлдүгзүнүүшкүнүң алган, чүге дээрге ол угланыышкын оларның эрге-ажыктарынга, ыманыышкыннарынга дүгжүп, колхоз будүрүлгезин дүргеп хөгжүдеринге боттуг байдалдарны тургузуп турар.

Колхозчуларның үшкү Бүгүзвилел съездизиниң соонда барык 19 чыл эрткен. Ол үеним иштинде колхозтарның амыдыралында болгаш ажылчорудулгазында үндезин өскерлиишкиннер болган. Будүрүлге күчүзү улам-на күчүлүг болгаш шымарлыг болу берген. Көдээнин социал хөгжүлдезинде өскерлиишкиннер илдең. Бодунуң эртем-биличиниң талазы-биле амгы үеде көдээ чурттакчыларының дээштиниң чоон хоорайныг чурттакчыларының деңнелинге шуут чоокшулап келген.

Амгы үе колхозтарны хөгжүдеринге ёзулуг-ла чаа үечада болур деп, илеткелин демдеглээн. СЭКП ТК-ның апрель (1985 ч.) Пленумунуң болгаш партияның XXVII съездизиниң чаартыкчы шиитпирлериниң салдары-биле бүгүле агрер секторда ышкаш колхозтарда ажыл-херек чедишкинниин-биле чорун эргелээн.

Ажыл-агыйны башкарып чорударының экономиктиг методтарынче шилчилге, күш-ажылга идиг бээринің керээ хевирлерин калбаа-биле ажыглааны, агроүлетпүр интеграциязы болгаш демократчыдылганы ханылатканы тараачыннарның күш-ажылчы идепкейлиг чоруунга илдең идиглиг берген.

1986-1987 чылдарда колхозтарга көдээ ажыл-агыйның ниити продукциязының чылда ортумак хемчээли он бирги беш чылдың чылда ортумак деңнелинге деңнээрге, 11 хуу улгаткан. Ооң-биле кады тараа ажлаап алыры 15 миллион тоннага, эт будүрери 700 мян. тоннага азы 16 хуу, сүт—4,2 миллион тонна азы 11 хуу өскен.

Тоску, онгу болгаш он бирги беш чылдарда бистиң колхозтарывыстың хөгжүл орар күчүзүн долузу-биле ажыглап шыдаваанывыс харааданчыг. Кончуг улуг капитал салыышкыннары турбуже, колхозтар будүрүлгениң немей озулдезиниң чогуур темпилерин тамдырып шыдавааннар. Он бирги беш чылдың сөөлгү чылдарында болгаш он иигни беш чылдың баштайгы ийи чылында колхоз будүрүлгезинде илдең кедүрүүшкүн болган болгаш немелде өзүлдениң темпилери херек кырында ийи катап улгаткан.

Колхозчуларның үшкү болгаш дөрткү съездилериниң

[Илеткелди кызыра парлаан].

араазында бүгү-ле ажыл-агыйлар бир аай хөгжүвейн турган.

Тургустунуп келген байдал колхозтарның ажыл-чорудулгезын бүгү талалыг болгаш шүгүмчүлекчи ёзу-биле сайгарып көөрүн, көдээ ажыл-агый продукциязының будүрүлгезиниң немелде өзүлдезиниң улам бедик темпилерин хандырып турар оларның ооң ыңайгы хөгжүлдезиниң оруктарын тодарадырын негеп турар.

Бадылаттынган планныг көргүзүглерден колхозтарга будүрүлгениң хожудап турарының чылдагааннары эрткен чылын эвээш эвес болган. Ынчалза-даа кол ийи чылдагаан бар.

Үр үениң иштинде кижи факторунуң ролюн чедир үнелеп көрбейн турган. Колхозтарның материал-техниктиг баазалары өзүп, ооң шынары өскерлип, кадрларның билии болгаш профессионалдыг мергежилиниң деннели бедип турган, а күш-ажылды организастап чорударының хевирлери хөй чылдарда херек кырында өскерилбейн артып келген, хөй таварылгаларда ажыл төлевиири ажыл-агыйны чорударының аныс тӧннелдери-биле холбаттынмайн турган. Күш-ажылды организастаарының керээ хевирлерин болгаш алган продукция дээш төлевирни чогуур үезинде билбээн болгаш болуур-чогуурун-биле үнелеттинип кердүмээн турган. Үүгле сөөлгү чылдарда оларны калбаа-биле нептереди берген.

Чаа ёзу-биле ажылдап турарының чижектери хөй деп, илеткелчи демдеглээн. Ынчалза-даа амгы үеде эң-не улуг курлавыр күш-ажылды организастаарында болгаш идиг бээринде, идиг бээрииниң болгаш эрге-ажыктарның системазын дамчыштыр колхозчуларның күш-ажылчы идепкейин элээн кедүрүп болур дээрзин медереп билбээн ажыл-агыйларның эвээш эвези дүвүредип болдуруп турар. Күш-ажылдың төлевиринде шын эвес деңнештирилгени ам-даа долузу-биле ажыл эртпээнин харааданчыг.

Ынчангаш күш-ажылды организастаарының үр үе иштинде туруп келген куду деңнели, алыс түннелдерге материалдыг дорт.,сонуургалдыг чоруктуң чогу сагыш амыр, тоомча чок болгаш тежээдикчи чоруктуң тыптып келиринің кол үндезини болган.

Ооң-биле кады тараачын бодунуң ажылдаар черинге бодунуң колхозунуң ээзын, черниң ээзии болур чоруун чоорту чидирипкен. Съездилер араазының үезинде колхозтарның мурнунга туруп турган сорулгаларны күүсетпээнининг ийи кол чылдагааны ол болган.

Ооң соонда Колхозтарның эвилел чөвүлелиниң даргазы чурттуң аъш-чем комплексиин хөгжүдеринің үндезин факторларынга доктаваан. Партияның XXVII съездизи көдээ ажыл-агыйның мурнунга тараанының ниити чыылдазын 250-255 миллион тонна чедиреринің сорулгазын салган. Ону шиитпирлээринге кол рольду колхозтар ойнаар ужурлуг.

Үс культуралары, чигир свёклазы, хөвең, хендир колхозтардан улуг кичээнгейни улам-на негеп турар. Оларны будүреринің байдалы амдыызында багай болуп турар.

Чимис-ногаа продукциязын болгаш картофельди будүрериң улгаттырарын, ылаңгыя ооң шынарын бединдеринге бүрүнгаар улуг базымны база чедип алыр херек. Мелиорастап эжиктеткен, ылаңгыя сугаттыг черлерни эки ажыглаарынче кичээнгей салыр херек.

Колхоз будүрүлгезиниң эң чугула адыры мал ажылы боон турар. Сөөлгү чылдарда колхозтарда, бүгү чуртта ышкаш, эът, сүт будүрериниң темпизин бедээн, фермаларның продуктулуу улгаткан. Ооң-биле кады чурттуң колхозтарынга мал ажылын интенсификастаарынга үндезин эжиктеткиннерин чедип алыры болдунмаан.

Ол бүгү дээрге будүрүлгениң культуразының кудузунуң технологтуг болгаш будүрүлге сагылга-чурумун каржызы-биле үрээринің, а чамдыкта харын шүүт-ла ажыл-агыйны эвес чоруктуң түннели-дир. Колхоз бүрүзүнге хамыктың мурнунда бирги ээлчегде мал чемнерин белеткеп будүрерин көвүдедиринче болгаш оларның шынарын эжиждиринче кичээнгей салыр ужурлуг.

Хөгжүлденің амгы үе-чадада мал ажылын интенсификастаарының эң чугула угланыышкыны селекция-уксажыдылга ажылын сайзыраңгайжыдары боон кел чыдар. Мал ажылының ажыктыынга эвээш эвес черге-биле хамааржып турар база бир айтырыг болза, будүрүлгени организастаарының депшилгелиг хевирлерин шиңгээдип ажыглаары боон турар.

Бедик будүрүкчүлүг болгаш идегелдиг ажылдаар машиналар болгаш дерилгелер-биле мал фермаларын четпес хандырып турарын демдеглээн. Бичии-бичии фермаларны механизастаарының дугайында айырыг шыңгыызы-биле тургустунуп келген, чүге дээрге оларга күш-ажылды организастаарының болгаш ажыл төлевириниң керээ барымдаалаар хевирлерин шиңгээдип ажыглаарынга ол дыка эки таварымчалыг боон турар.

Колхозтарның мал ажылын улам хөгжүтпүшаан, колхозчунуң хүүда дузалал ажыл-агыйын утпас ужурлуг деп, илеткелчи демдеглээн. Хөлезилел, чээр керээлерге боллаш дугуржулгаларга үндезилээш, кижилериниң хүүзүнде дузалал ажыл-агыйларынга мал ажылының продукциязын будүрерин организастаан колхозтарның дуржулгазынче чогуур кичээнгейим салыр херек.

Ажыл-агыйны башкарып чорударының чаа механизмин шиңгээдип ажыглаарының байдалдарының үезинде колхозтарның бирги чергелиг сорулгаларының бирээзи — техниканы хумагалап көөрүнге үндезин чаартылганы хандырары боон турар. Бот-орулга-чарылга талазы-биле бот-акшаланыышкынче чалгаа болгаш тоомча чок чорук-биле канчап-даа эптешпес.

Чогуур технологтуга дүүшкен машиналарның долу комплекизи чыгдынган турда, ынчаарда ам техника ажыглалының эң бедик ажык-дузазын чедип ап болур, техниканы ажыктыг эвес ажыглап турарының чылдагааннарының бирээзи — ооң идегелдиг чоруунуң кудузунда. Ол ышкаш техниканың артектерин база чурумчудар херек.

Ажыл-агыйның чаа механизми, колхозтарга, будүрүлгелерге болгаш каттыжыышкыннарга тускайлап болурунуң калбак эргелерин тыпсын турары көдээдге бүгү-ле социал-экономиктиг байдалды үндезинни-биле чаартып турар. Ынчалза-даа чаа экономиктиг механизм амдыызында ам-даа четпейн турар колхозтарның эвээш эвес боон турары хараадаичыг.

Партияның ап чоруткан хемчегленииң түннелинде сөөлгү чылдарда колхозтарның экономиказында быжыг туруштуг бурүңгаарлаашкыннар көстүп турар апарган. Ооң-биле чергелештир дыка хөй ажыл-агыйларның экономиктиг байдалы ам-даа багай болуп артпышаан.

1989 чылдың январь 1-ден эгелээш, бүгү-ле колхозтарны, ажыл-агыйлар араазының будүрүлгелерин болгаш организацияларын шуптузун долу бот-орулга-чарылгаже болгаш бот-акшаланыышкынче шилчиткен турар ужурлуг. Колхозтар, база-ла кооперативтер ышкаш, боттарының будүжүнүк талазы-биле бот-орулга-чарылгалыг болур деп дыка хөй кижилер чугаалап болур. Ол бүгү ындыг-ла харын. Ынчалза-даа съездилер араазының үезинде дыка хөй колхозтар күртне банкызындан чээлиерии күзелдии-биле ап келген болгаш оларны дедир эки-деринің хүүсээзы чедип кө-лирге—счёттарда акша чок дээн ышкаш, холдарын чайгаар-ла чада тудуп алгаш тургулаар болгай. Ынчангаш ам азырадыкчы хөөн-биле демисежир ужурлуг дээрзин бүгү кижилер эки билген турар ужурлуг.

Чаа ажыл-агый механизминиң эң чугула звеноларын ертектер болгаш үр үеде турар экономиктиг нормативтер боон турар. Агроүлетпүр комитеттери болгаш каттыжыышкыннар чөвүлелдери механизминиң ол звеноларын онза кичээнгейлиг болгаш оваарымчалыг көөр, ажыл-агый бүрүзүнүң онзагай байдалын, ооң бойдус-экономиктиг негелделерин болгаш будүрүлге күчүзүн барымдаалаар, ажыл-агыйны башкарып чорударының дең чергелиг байдалдарын тургузар ужурлуг. Өртектерни болгаш нормативтерни дамчыштыр күрүнеиниң, коллективтиниң болгаш кижи бүрүзүнүң сонуургалдарын чаңгыс аай кылдыр холбаштырар херек.

Амгы үеде чер-черде долу бот-орулга-чарылгаже болгаш бот-акшаланыышкынче шилчиттинген ажыл-агыйларда седар ертектерге аңгы-аңгы немелделерни доктаадырыныш болгаш экономиктиг нормативтерни тодарадырының талазы-биле ажыл дооштуг турар. Ынчалза-даа мындыг экономиктиг ажылда чедир санаваан нарын чүүлдер болгаш частырыглар кылдынмаан деп, бүзүрелдии-биле кым чугаалап болурул. Ынчангаш нормативтерни хевирлеп тургузарының айтырыгларын чугаалажып көөрүнге колхозтарның удуртукчу составтарын калбаабиле чаара тудар херек.

Илеткелчи керээни шиңгээдиринде ёзу барымдаалаар чоруктуң амдыызында хөй боон турарын, чамдык черлерде күш-ажылчы коллективтиниң колхоз баштаар чер-биле бот-боттарының араазында харылзааларда кошкак чер бот-орулга-чарылга талазы болбушаан турарын, будүрүлге нормаларын тургузарда ертектерни тодарадырда улуг частырыгларны болдуруп турарын демдеглээн. Керээ ёзугаар ажылдыг коллективтерде бот-эргелелдиң принциптери үреттинип турар. Дыка хөй регионнарда болгаш ажыл-агыйларда күш-ажылдың натура-биле төлевири херек кырында ажыглаттынмаан азы дыка ээвээш ажыглаттынып турар.

Ажыл-агыйны чорударының чаа байдалдарында карылгалыг колхозтарның айтырыгларының дыка чидиглиниң турар. Бистиң ниити сорулгавыс — хожудап турар ажыл-агыйларның ажыл-чорудулгазын эжиждер талазы-биле долу хемчегленни ап чорудары. Амгы үеде ындыг ажыл-агыйларга сак хөө талазы-биле чигелделерни доктаатказын, олар садып алыр ертектерге хөй немелделерни ап турар. Ынчалза-даа оларны бодамчалыг кылдыр ажыглаар, төтчеглевес болгаш ажыл-агыйжы эвес чорукту ооң-биле дуглавас херек.

Таараачыннарның чаагай чаңчылын ёзугаар мурнакчы колхозтарның хожудаашкынның ажыл-агыйларга шефтээрин калбаа-биле ажыглаар херек.

ССРЭ-ниң Агроүлетпүркомун тургускан чорук интеграция чорудуушкунун хөгжүдеринге чаа идигни берген деп илеткелде демдеглээн. Колхозтарның болбаазырадыр адырлар будүрүлгелери-биле дорт харылзааларын калбартыры, төчү продукт дээш оларның ниити сонуургалы—бо дээрге агроүлетпүр интеграциязын хөгжүдеринің кол угланыышкыны.

Көдээге дузалал үлетпүр будүрүлгезин хөгжүдери көдээ ажыл-агый-биле эки холбаалыг болуп турарын болгаш колхозтарның экономиказын быжыглаарынга, оларга кадрларны быжыглаарынга дузалап турарын оратор демдеглээн. Ажыл-агыйны чорударының чаа байдалдарының үезинде хөй-хөй колхозтарга дузалал үлетпүр будүрүлгелери ызап-ла херек, оларны идепкейлиг хөгжүдер херек.

Ынчалза-даа маңаа ССРЭниң Күрпланының болгаш ССРЭ-ниң Күрхандырылгазының мурнунга тургузар ужурлуг айтырыг дүрүм ёзугаар туруп келир. Колхозтар эргежок чугула дериг-херекселдерни кайыын садып алырларыл?

Колхозтарга тудуг материалдары, ылаңгыя түүйбу чидинбиле чедишпейн турар. Бо четпестерни бодунуң ууда будүрүлгези-биле чайладып болбайнаан, ам база-ла демги байдал тургустуна бээр '—дериг-херекселдерни кайыын садып алырыл?

Ам дээрезинде чамдык ажыл-агыйларда социал инфраструктура кошкак боон артпышаан болгаш оожум хөгжүп турар. Чурттарга тудуу болгаш чурттарга фондузунуң инженер чаагайжыдылгазын бедидерии онза чугула боон турар. Чурттарга бажыңнары тударының доктаатказын планныг колхозтар күүседип турар. Хууда чурттарга бажыңнарын тударын калбартыр херек, бо ажылды чорударынга көдээ чурттакчыларның сөң-хөө аргазы бар, колхозтар база дузалажыр ужурлуг. Көдээге хууда чурттарга бажыңнарын тударысөөлгү чылдарда чылдагаан чокка кызырылган.

Хууда чурттарга бажыңнарын тударыбыле боттарының ажылдекчыларынга материалдыг, саң-хөө болгаш еске-даа хевирлериниң дузазын көргүзер калбак эргелерии будүрүлгелерге болгаш организацияларга берип турар доктаалды СЭКП ТК болгаш ССРЭ-ниң Министрлер Чөвүлели хүлээп алган. Ону боттандырары оларның херээ.

Көдээ чонну одаар чүүл-биле хандырары чидыг айтырыг боон турар. Маңаа хамаарыштыр газификация болгаш электрофикация айтырыгларын онзалап айтыры эргежок чугула. Көдээ чонга газты газ четкизинден база амыдырал хереглелиниге электри энергиязын бээрии ус шыңгыы негей берген.

Бо дүннерде көдээде школа назыны четпээн уруглар албан черлери, культура болгаш хандырылга объектилери, амбулаториялар, поликлиникалар, магазиннер дыка чедишпес. Бо талазы-биле колхозтарга ССРЭниң Кадык камгалал министерствозу, ССРЭ-ниң Культура министерствозу, ССРЭ-ниң Улус ээредилгезиниң талазыбиле күрүне комитеди, Центросоюз, еске-даа хөй-ниити организациялары болгаш ведомстволары дузалап болур болгаш дузалаар хүлээлгелиг.

Хереглекчилер кооперациязының дугайында онзалап чугаалаар бодаан иймек мен. Бо организацияга чүүн-даа мурнунда көдээ чонну хандырар сорулгалыг. Ынчалза-даа ол район төптеринче болгаш хоорайларже улам чүткүп турар апарган. Сельполарны колдуунда дүжүрген, көдээ суурларда магазиннерни хаап каапкан. Тургустуна берген байдалды Центросоюзтуң түскай чугаалажып көөрү болгаш көдээге садыгны эжиждер талазы-биле боттуг хемчегленни тодарадыры чугула.

Чуртта чорудуп турар экономиктиг реформа, ниитилел амыдыралының бүгү талаларын эде тургузуп турар чорук кадрларга бедик негелдеми тургузуп турар. Кадрлар-ны шилип алырынче болгаш кижиздеринче бистиң партиявыс кайгамчык улуг ижчээ-гейим угландырып турар. Амгы үеде колхозтар даргаларының 85-тен ажыг хуузу дээдги эртемниг. Оларның хөй кезии ажыл-агыйларны он-он чылдарда баштап, алдар-аттыг болуп, Совет Эвилелиниң орденнери болгаш медальдары-биле шаңнаткан.

Ооң-биле кады колхозтар даргаларының хөй удаа солчур чоруу бистиң дүвүреливис еске-даа хевирлериниң ажыл-чорудулгазының дуржулгазын ында база барымдаалаан. Хоойлу төлевилелиниң өөрүшкүлүг-ла ажык-чарлыг чорукту көвүдедири эргежок чугула. Колхозтар удуртукчуларынга хөрээжен кижилерни депшидери күзенчиг.

Колхоз бүрүзүнде 30 ажыг болуп турар специалистер дугайында каш сөс. Бөгүн оларның хөй нуруузу ана-ла консультантылар, чөвүлекчилер боон турар. Олар организакчылар болуп, бригадалар, фермалар, звеноларга баштап удуртур үе келген.

Бистиң үндезинивис, фундаментивис —ол болза массалыг мергежилдерниң кадрлары-дыр. Мергежилдиг кадрларны долдурарының чугула үндезини — көдээниң профессионал-техниктиг училищелери болур. Оларның санында-ла 300 мың ажыг ажылдакчыларны колхозтарга белеткеп берип турар. Ынчалза-даа оларның үүле үштүң бир кезии ажыл-агыйларга быжыглаттынып турар. Училище доосканнарның хөй нуруузу Совет Армизиниң түрээлениге албан эрттиргенинниң соонда көдээге ажылдаарыбиле ээп келбейн турар. Аныяктар-биле ажылды училищелерге, шериг кезектеринге идепкейлиг чорудары, көдээ күш-ажылды, көдээ мергежилди оларны хүндүлеп көөрүн оларга кижизидери чугула.

Кадр-биле хандырарының үндезини школа боон турарын маргыш чок. Аныяктарны ээредиринің болгаш кижизидеринің чаа шынарын хандырар, кадрларны белеткээр болгаш мергежилин бедидер дээш ортумак болгаш дээди школаны эде тургузарының программазын СЭКП ТК-ның февраль Пленуму тодаратказ. Колхоз бүрүзү көдээ школа-биле ханы харылзаалыг болуру, өөреникчилерниң ээредилгезиниң болгаш кижизидилгезиниң шынарын бедидеринге, оларны тускайлаң болурунга белеткээринге холбашкан айтырыгларны колдадыы шиитпирлээри эргежок чугула.

ССРЭ-ге Кооперацияга дугайында хоойлу төлевилелиин бүгү улустуң чугаалажып көөрүнге бо ёйда парлаан. Колхозтар —кооперативтерниң колдаан хевирии. Ынчангаш бистиң съездиниске хөй миллион колхозчу тараачыннарның өмүүжинден төлевилелге бодунуң хамаарыштыр илеркейлээри дүрүм ёзугаар чүүл болур.

Хоойлу төлевилелиин кооперацияга дугайында ленинчи идевлерга үндезилеп, чурттуң амгы үедеги будүрүкчү күштериниң хөгжүлдезинге дүүштүр ажылдап кылганын ооң кол кезектери, чүүлдериниң ужур-утказы көргүзүп турар. Колхоз тургузуушкунунуң болгаш кооперативтериң еске-даа хевирлериниң ажыл-чорудулгазының дуржулгазын ында база барымдаалаан. Хоойлу төлевилелиниде сөөлгү үш чылда совет нимитилелде көстүп келген бүгү чаа чүүлдер: демократияны, ажык-чарлыг чорукту хөгжүдерм, экономиктиг үндезин реформаның боттаныышкыны кирген.

Колхозтарның эвилел чөвүлели бо чылдың март 20-де «ССРЭ-ге кооперацияга дугайында» хоойлу төлевилелиин чугаалажып көрген болгаш колдуунда ону чүүлдүгзүнер дугайында саналды съездиге киирип тур.

Ооң-биле кады хоойлу төлевилелиин чедир ажылдап кылыр үеде колхозтарга хамаарышкан айтырыгларны тода болгаш чедиигир кылдыр айтып бижиирин эвилел чөвүлелиниң чежигүннери күүзээн. Чүүлдериниң аразында холбаазын чедир кылбаан, оларны соора биле берии дег бижимелдер эвээш эвес болган.

Бистиң шым биилип көрүнер, бис база күртне контролю дээш туржуп турар бис, ынчалза-даа төлевилелдиң дөртку пунктузунуң 17-ги чүүлүн-

[Уланчызы 2-ги арныда].

ССРЭ-НИҢ ДЭЭДИ СОВЕДИНИҢ ПРЕЗИДИУМУНУҢ ХУРАЛЫ

СЭКП ТК-ның Политбюро кежигүнү, ССРЭ-ниң Дээди Совединиң Президиумунуң Даргазы А. А. Громыконуң даргалаашкыны-биле ССРЭ-ниң Дээди Совединиң Президиумунуң хуралы Кремльге март 23-те болган.

Даг Карабахта, Азербайджан болгаш Армян ССР-лерде болуушкуннар-биле холбаштыр эвилелдешкен республикаларның кыйгырыгларынга хамаарыштыр хемчеглер дугайында айтырыгны хуралга чугаалажып көргеи.

Ол айтырыг телазы-биле А. А. Громыко чүве чугаалаан.

Айтырыгны чугаалажып көөрүнге эштер В. В. Шербицкий, П. Н. Демичев, Ю. Ф. Соловьев, ССРЭ-ниң Дээди Совединиң Президиумунуң Даргазының орлакчылары, Дээди Советтерниң Президиумнарының Даргалары: РСФСР-ден —В. П. Орлов, Белорус ССР-ден — Г. С. Таразевич, Грузин ССР-ден —П. Г. Гилашвили, Азербайджан ССР-ден —С. Б. Татлиев, Молдав ССР-ден —А. А. Мокану, Латви ССР-ден — Я. Я. Вагрис, Кыргыс ССР-ден — Т. Акматов, Таджик ССР-ден —Г. Паллаев, Армян ССР-ден —Г. М. Восканян, Туркмен ССР-ден — Б. Язкулиев, Эстон ССР-ден — А. Ф. Рюйтель, Узбекистанның Компартивзының бирги секретары Р. Н. Нишанов, а ол ышкаш Казах ССР-ниң, Литва ССР-ниң Дээди Советтериниң Президиумнарының Даргалары З. К. Камалиденов болгаш В. С. Астраускас кирипшеннер.

ССРЭ-ниң Дээди Совединиң Президиумунуң хуралынга СЭКП ТК-ның Чиигине секретары М. С. Горбачев чүве чугаалаан.

ССРЭ-ниң Дээди Совединиң Президиуму доктаал хүлээп алган, ону парлаар.

Даг Карабахта, Азербайджан болгаш Армян ССР-лерде болуушкуннар-биле холбаштыр эвилелдешкен республикаларның кыйгырыгларынга хамаарыштыр хемчеглер дугайында

ССРЭ-ниң Дээди Совединиң Президиумунуң доктаалы

Даг Карабахта, Азербайджан болгаш Армян ССР-лерде тургустунуп келген байдалга хамаарыштыр РСФСР-ниң, Украин ССР-ниң, Белорус ССР-ниң, Узбек ССР-ниң, Казах ССР-ниң, Грузин ССР-ниң, Литва ССР-ниң, Молдав ССР-ниң, Латви ССР-ниң, Кыргыс ССР-ниң, Таджик ССР-ниң, Туркмен ССР-ниң болгаш Эстон ССР-ниң Дээди Советтериниң Президиумнарының кыйгырыгларын чугаалажып көрген болгаш Кемпартивзының бирги секретары Р. Н. Нишанов, а ол ышкаш Казах ССР-ниң, Литва ССР-ниң Дээди Советтериниң Президиумнарының Даргалары З. К. Камалиденов болгаш В. С. Астраускас кирипшеннер.

ССРЭ-ниң Дээди Совединиң Президиумунуң хуралынга СЭКП ТК-ның Чиигине секретары М. С. Горбачев чүве чугаалаан.

ССРЭ-ниң Дээди Совединиң Президиуму доктаал хүлээп алган, ону парлаар боова:

1. Даг Карабахта болуушкуннар-биле чергелештир Азербайджан белгии Армян ССР-лерде тургустунуп келген байдалдың үе республикаларның чонунга болгаш чаңгыс аай эвилелдешкен хөй националдыг күрүне болуур ССРЭниң улустарының майгыралын моон ыдай быжыглаарынга кииитизи-биле хора чедирип турарын демдеглээр.

Айыылдыг үржуктарга чедирип болур национал-девискээр айтырыгларын күрүнеиниң эрге-чагырга органнарынче ымыдыышкын кылырының, кижилерниң сеткил-хөөнүн болгаш сагыыш-сеткилин дүвүредир байдалдарын, ССРЭ Конституциязында быжыглаттынган национал-күрүне болгаш национал-административтиг кызыгаарларны эде көөрү дээш туржуп турар янзы-бүрү хевиринии хөй-чамыра чок болуктерин тургузарының оруубиле шиитпирлээри оралдажыышкыннарны болдурбас деп санаар.

Оларның хөделиишкинниниң түннелинде өлүм-чидим болдурган чамдык кижилериниң болгаш бөлүктериниң кылганыем-херек үүлгединишкиннериин шиитпирлиг бүүвү шаанар. Ол талазы-биле бүүлүүр кижилерге административтиг болгаш кеземче хөрээн онаап турарын кичээнгейге алыр.

2. Партияның XXVII съездизиниң, СЭКП ТК-ның ооң соондагы Пленумнарының шиитпирлерин, СЭКП ТК-ның Чиигине секретары М. С. Горбачевтуң «Азербайджанның болгаш Арменияның улустарынга кыйгырыын удуртулга болдурбушаан, национал политиканың ленинчи принциптери-ниң хемчек чогуунуң, ССРЭ-ниң улустарының найыралының болгаш аңы-дүүмелышкы сыры каттыжыышкынының озузунга чон ортузунга массаполитиктиг болгаш кижизидилге ажылын үндезинии-биле эжиждерин Азербайджан ССР-ниң болгаш Армян ССР-ниң үлус депутаттарының Советтерииге дагзыр. Улустар араазында харылзааларны чидиглендирип турар чүүлдерни ханы болгаш бүгү талалыг анализтеп көөр, оларны чогуур үезинде чайладып, национализчи болгаш экстремистиг үүлгедиглерниң кандыг-даа илергейлээшкиннерин . биле идепкейлиг демисежир. Республикаларда чурттап турар бүгү националдыктың болгаш бие улустарның ажылчы чонларының күженишкиннерин бистиң ниитилелдиште боон турар революшуу чаартылгаларының сорулгаларын шиитпирлээрииче мобилизастап турғаш, бүдүрүлге коллективтеринге болгаш ээредилге черлериниге ооңжум болгаш ажыл-херекчи байдалды тургузар.

3. Азербайджан ССР-ниң Дээди Совединиң Президиумуболгаш Армян ССР-ниң Дээди Совединиң Президиумуның социалистиг хөөйлу-дүрүмнү болгаш хөй-ниитиниң корум-чүрүмүн быжыглаар, бүгү националдың хамаатыларының дүрүм ёзугаар эрге-ажыктарының камгалалын хандырар талазы-биле эргежок чугула хемчегленни дүгүржүп турғаш боттандырар, боттарының хөделиишкинии-биле байдалды баксырадып, акы-дүүмел совет улустарының нанылалынче болгаш кады ажылдакшылгазынче халдап турар кижилерге шынгыы харыслаалганы омаар.

4. ССРЭ-ниң Министрлер Чөвүлели Даг-Карабах автономнуг областың ажыл-агый болгаш социал-культурага хөгжүлдезиниң чугула айтырыгларын шиитпирлээрииче угланган хемчегленни ажылдап кылыр.

5. ССР Эвилелиниң Прокуратуразы болгаш ССРЭ-ниң Иштики херектер министерствозу Азербайджан болгаш Армян ССР-лериң девискээрлеринде чурттап турар чоннуң дүрүм ёзугаар эрге-ажыктарын камгалаар болгаш ол черлерге хөй-ниитиниң корум-чүрүмүн тургузар талазы-биле чугула хемчегленни алыр.

ССРЭ-ниң Дээди Совединиң Президиумунуң Даргазы А. ГРОМЫКО.

ССРЭ-ниң Дээди Совединиң Президиумунуң Секретары Т. МЕНТЕШАШВИЛИ.

Москва, Кремль. 1988 чылдың март 23.

Тыва АССР-ниң Дээди Соведин чыылдырар дугайында

ТЫВА АССР-НИИҢ ДЭЭДИ СОВЕДИНИҢ ПРЕЗИДИУМУНУҢ ЧАРЛЫЫ

Тыва АССР-ниң Дээди Совединиң Президиумунуң **доктаалдыры болза:**

Тыва Автономнуг Совет Социалистиг Республиканың Дээди Совединиң алдыгы чыыжыныг сескн сессиязын 1988 чылдың апрель 9-та Кызыл хоорайга чыылдырар.

Тыва АССР-ниң Дээди Совединиң Президиумунуң Даргазы Ч.-Д. ОНДАР.

Тыва АССР-ниң Дээди Совединиң Президиумунуң Секретары В. КАЖИН-ООЛ.

Кызыл хоорай.
1988 чылдың март 24.

* * *

Тыва АССР-ниң Дээди Совединиң сескн сессиязынга дээредээзинде айтырыгларны чугаалажып көөр:

1. Тыва АССР-ниң улус ажыл-агыйын эргелеп башкарарын сайзыраңгайжыдар дугайында.

2. Тыва АССР-ниң Дээди Совединиң Президиумунуң чарлыктарын бадылаары.

АЖЫЛ-АГЫЙНЫ БАШКАРЫП ЧОРУДАРЫНЫҢ БОЛГАШ ЭРГЕЛЕП БАШКАРЫЛГАНЫ ДЕМОКРАТЧЫДАРЫНЫҢ ЧАА БАЙДАЛДАРЫНДА КОЛХОЗТАРНЫҢ СОЦИАЛ-ЭКОНОМИКТИГ ХӨГЖҮЛДЕЗИН ДҮРГЕДЕДИР ДУГАЙЫНДА

[Төнчүзү. Эгези 1-ги арында]. да кылган бижимелди ап көөр болза, сад-хөө чурумун сагып турарын көөрүмге сылдап алгаш, ажыл-агый чорудуушкуннарының бүгү утпаныышкыннарынга быстыхынаар эргеми бүгү күрүне органнарынга берген боотурар-дыр. Бот-тускайлаң чоруувус ол чүве ирги бе! Ол ышкаш Колхозтарның эвилел чөвүлелиниң эргезин улам келбек тодарадыры эргежок чугула.

Ниитизи-биле алырга, телевилел савган сорулгаларга дүгжүп турар хоойлуну хүлээп алыры чуртка кооператив шимчээшкинниниң чаа үе-чадазының эргезин салыр, колхоз тургузуушкунунга чаа идигни бээр.

Хоойлуну хүлээп алган соонда кооперативниң чижек Уставтары, оон иштинде «Колхозтуң чижек Уставы» херекмок апаар дээр болза шын эвес болур ийик. Колхоз харылзааларын эрге-дүрүмталазы-биле ' тааржыштырарда күрүненнiң болгаш колхозтуң иштики тааржыштырылгазын холбаары чугула. Ындыг холбаа Кооперацияа дугайы да хоойлуну болгаш колхозтуң чижек Уставын хүлээп алган соонда чедип алдынар.

Чижек Уставка өскерилгелерни болгаш немелдерни Колхозтарның эвилел чөвүлелиниң тургусканы түскай комиссия белетээн дээн чижек Устав төлевилелиниң дугайын чугаалап тура, илеткелчи демдеглээн. Чижек Уставтың телевилелиин колхозтарга эртикен хуралдарга, колхозчуларның конференцияларынга болгаш республика съездилеринге, пәрлалгага, радио болгаш телевидениеге калбаа-биле база идепкейлиг чугаалажып көрген.

Уставтың саналдап киирип турар телевилели ажыл-агыйны чорударының чаа байдалдарын болгаш методтарын быжыглаар, колхозтарның тускайлаң чоруун калбартыр, инициативалыг болгаш ажыл-агыйны болур чорукту 'күш-ажылчы коллективтерге ' хөгжүдөө.

Колхоз демократизазын хөгжүдүнүң чаа депшилгелиг хевирлерин колхозтарга, организацияларга болгаш улус ажыл-агыйының оон-даа өске адырларының бүдүрүлгелеринге ай бүрүзүнде эрттирип келген. Партийжи-политиктиг, бүдүрүлге экономиктиг өөредилгени организастаарының чамдык эки дүржүлгези СЭКП-ниң XXII съездизи оттуг. «Тыва» совхозтарның, районоңуң, Чадаананың № 1, оон-даа өске чөрлериниң партия организациялыарында мөөнеттиингем.

Политиктиг болгаш экономиктыг өөредилгени организастап турарында чамдык чедиммелиг түүлдерден ажыда, четпестер, эрги әзубиле ажылдаар, эрешгейлээр, амыдыралдан хоорук чоруктар ам-даа ажып эртинмээн. Дыка хей кичээлдерге өөренип турар темаларны хандыр сайгарбаан, дыңнакчылар идепкейлиг чоруун көргүзпээн. Районуңуң үлетпүр комбинадының «Большевик», «Искра» совхозтарның, уран чүүл школазының, сеттелгетехниктиг бүдүрүлгениң, АТБ-ниң, амыдырал хандырылга эргелелиниң политиктиг болгаш экономиктиг өөредилге школаларынга кичээлдер чавыс деңнелге эртип турган.

Профессия талазы-биле өөредилге үттүндүруп турар. Будүрүлге технологиязын, зооветеринария айтырыгларын, механизмнерниң болгаш деригхерекселдериң үрелгей чөрлерин тыварының база оларны эдериниң аргаларын кичээлдерге барык-ле өөренмейн келген. Ынчангаш разряд болгаш класс тыпсырының база оларны бедидеринiң талазы-биле ажыл ара-майгаарлаашкынче шилчээн, ол чорук ажылчыннарның материалдыг болгаш моральдыг сонуургалын бедидеонинге идиг бербейн турао. 478 хойжукпуң, сеанчының, 54° механизаторлуң чүгле 28 хуузу, тодаргайлаарга, 231-и мергежилии бедидип алган.

Ажыл-агыйны чорударының чаа депшилгелиг хевирлерин неперединрi-биле холбаштыр экономиктиг өөредилгениң роли болгаш ужур дузазы улгатсе-даа, оон практикадан дыка хоорулчак чоруун демдеглээр херек. Дыка хей дыңнакчылар ажыл-агый чорудулгазының экономиктиг анализин ам-даа шинээдип албаан, билиглерин практикага ажыглаарынга, будүрүлгениң иштики курлаырларын тыварынга чаңчыктаан, олар тывынгыр чорукка бедик шынарны, хүмагалыг болгаш камналгалыг болурун чедип алырынга кошкаш кижизиттиингем болуп турар.

Комсомол өөредилгезиниң кол хевирлерин комсомолдуң политшколаларын болгаш семинарлары, политиктиг дискуссия клубтары болур. Бо өөредиягге чылында 12 политшколада 274 оолдар, уруглар, будүрүлге-экономиктиг школаларда 1700 ажыг кижи өөренип турар. «Тыва», СЭКПниң XXII съездизи аттыг совхозтарның комсомол организацияларынга кичээлдер организастыг эртип келген. «Большевик» совхозта, райпода болгаш оон-даа өске чамдык чөрлерде комсомолдуң политшколаторы шынар чок ажыдап турар.

Комсомолдуң политчырыдыышкынын организастаарында улут четпестер бар. ВЛКСМ райкому (Людмила Куулар, Владимир Хаян-оол), партия организацияларының секретарлары комсомолчуларнын болгаш аныктарның өөредилгезин эрешгей удуртуп турар.

Политиктиг болгаш экономиктиг өөредилге системазында эде тургустунгушкун-биле холбашкан айтырыглардан пропагандист дугайында айтырыг онтагай болгай. 154 пропагандист ажылдап тур. оларның 52 хуузу дээди болгаш доспаан дээди эртеминиг, 41 хуузу коммунистер. Чадаананың № 1 школазында политиктиг семинарның пропагандизи дүржүлгалыг башкы А. Г. Степанов кичээлдерге партиянның болгаш чазактың директивтиг документилерин аныыктар кижизидилгезинiң талазы-биле Макаренконуң, Крупскаяның, Сухомлинскийниң, амгы чаартыкчы педагогтарның ажылдары-биле чедиишкинниг холбаштырып турар. Пропагандистер Дадар-оол Сат (районо), Дина Ооржак (районнуң харылзаа белдири), Комбукай Куулар, Шужук Куулар («Чыраа-Бажы» совхоз), Мойнак-Кара Монгуш, Долунчаа Монгуш, Олег Монгуш (СЭКП-ниң XXII съездизи аттыг совхоз), Весиний Пирлей (иштики хелектер киядизи), Өнер-оол Куулар («Хөндергей» совхоз) болгаш оон-даа өскелер кичээлдерни эрттиреринiң чаа дээштиг хевирлерин докпаа-мал дилеп, тып, оларны биилиг организастап турарлар.

Марксизм-ленинниң теориязы хандыр шинээдип албаан, башкыларының методиказын кошкаш билир кижилер пропагандист болуп ажылдап турар таварылгалар ам-даа бер.

Партия райкомунуң пропаганда болгаш агитация киадизи (Н. К. Сат), политиктиг чырыдыышкын кабинединi (Т. Д. Монгуш) өөредилгени организастаарын, удуртурун болгаш хынаарын дыка четпес боттандырып, пропагандистерге методиктиг сумелерни белеткээрин болгаш бээрин комчуг хөвөр практикалап, оларга методиктиг семинарларны эвээш база шынар чок организастап, эң эки пропагандистерниң дүржүлгазын неперединрi өөренип көрбейн турар. Политиктиг болгаш экономиктиг өөредилгениң хемчээлиниң болгаш дедиелиниң улгатканы партия райкомунуң библиотеказының ажылын үндезинiбиле эде тургузарын негей берген.

Өөредилгениң материал-техниктиг баазазын быжыглаары, кичээлдер эрттиреринге таварымнаныр байдалдарны тургузары улуг ужур-дузалыг. Бүдүрүлгелерниң организацияларның болгаш совхозтарның күш-ажылчы коллективтеринде ам экономиктиг өөредилгениң 10 кабинединi, политиктиг болгаш экономиктиг өөредилгениң булуңнары бар, шында көргүзүг болгаш методиктиг материалдао чыгдынган. Ынчалза-даа техниктиг херекселдерни ажыглаары өөредилгени организастаарының эң-не кошкак талазы болуп турар. Бо айтырыгга илеткелчи болгаш саналбергеннер В. П. Пирлей, Д. Б. Кара-Сал база оон-даа өскелер элээн докпаап, өөредилгениң материал-техниктиг баазазын быжыглаарының чугулазын онзалап демдеглевишаан, ылаңгыя техниктиг херекселдер чедишпес, тыва дылда методиктиг сумелер болгаш өөредилге номнары чок болуп турарынга хомудалын илередип, шыңгызы шүүмчүлээннер. Оон ыяай политиктиг болгаш экономиктиг өөредилгенiң ажыл-агыйның, бүдүрүлгениң амыдыралы-биле сырый холбаштырбайн турарын шүүмчүлеким әзу-биле сайгарбышаан, экономиктиг өөредилгениң хемчээлдерин ажылагый, бүдүрүлге черлериниң удуртукчуларын боттары эрттиреринге дээштиг болуп дээрзин чүве чугаалаан эштер Э. Ч. Монгуш, Д. Д. Монгуш, Д. Б. Кара-Сал боттарының саналдарынга онзалап демдеглээн. Эрткен чылын районга барык-ле 10 муң баш мал өлген. Дүк садарының планы күүсеттинмээн, бүгү совхозтер күрүнеге эът садарының планын күүседип шыдаваан. Бо чылдың 2,5 айларының дургузунда аграр секторунда бурумгаарлаашкын база чок болуп турар.

Пленумга чугаалашкан ийиги айтырыг талазы-биле районнуң улусчу контроль комитединiң даргазы К. Б. Сегленмей, «Искра» совхозтуң саанчызы А. О. Монгуш, «Чыраа-Бажы» совхозтуң парткомсекретары Ч. С. Тұлуш, СЭКПниң XXII съездизи аттыг совхозтуң директору Х. С. Дамба-Даржаа, районнуң агроүлетпүр каттыжыышкынының даргазы С. К. Доллар боттарының делегереңгей саналдарын берген.

Пленум бирги болгаш ийиги айтырыглар талазы-биле тустузунда тодаргай докпаалдерны хүлээп алган.

Моңге МОНГУШ.

Партийжи амыдырал: политиктиг, экономиктиг

өөредилгеде эде тургустунуушкун

АМЫДЫРАЛ-БИЛЕ ХОЛБААР

СЭКП Чөөн-Хемчик райкомунуң пленумундан

Партия Чөөн-Хемчик райкомунуң эзэчегинг пленуму болуп эрткен, анда «Ажылчы чоннуң политиктиг болгаш экономиктиг өөредилгезин эде тургузар дугайында» СЭКП ТК-ның докпаалының күүсеттинiп турарының база районуңуң партия организациязының сорулгаларының дугайында» партия райкомунуң ийиги секретары Д. Н. Ховалыгның илеткелии, «Агроүлетпүр комплексизиниң удуртукчуларының болгаш специалистерниң ажылынга эде тургустунуушкунну СЭКП Чөөн-Хемчик райкомунуң хандырып турарының дугайында» партия обкомунуң бюрозунуң докпаалының күүселедезиниң талазы-биле СЭКП райкомунуң партийжи организастыг ажыл кижизиниң ажылының дугайында» үк кылдыстиң эргелекчизи А. О. Куулармың информациязын дыңнап чугаалашкан.

Партия райкомунуң пленумунуң ажыл-агыйны чорударының чаа депшилгелиг хевирлерин неперединрi-биле холбаштыр экономиктиг өөредилгениң роли болгаш ужур дузазы улгатсе-даа, оон практикадан дыка хоорулчак чоруун демдеглээр херек. Дыка хей дыңнакчылар ажыл-агый чорудулгазының экономиктиг анализин ам-даа шинээдип албаан, билиглерин практикага ажыглаарынга, будүрүлгениң иштики курлаырларын тыварынга чаңчыктаан, олар тывынгыр чорукка бедик шынарны, хүмагалыг болгаш камналгалыг болурун чедип алырынга кошкаш кижизиттиингем болуп турар.

Комсомол өөредилгезиниң кол хевирлерин комсомолдуң политшколалары болгаш семинарлары, политиктиг дискуссия клубтары болур. Бо өөредиягге чылында 12 политшколада 274 оолдар, уруглар, будүрүлге-экономиктиг школаларда 1700 ажыг кижи өөренип турар. «Тыва», СЭКПниң XXII съездизи аттыг совхозтарның комсомол организацияларынга кичээлдер организастыг эртип келген. «Большевик» совхозта, райпода болгаш оон-даа өске чамдык чөрлерде комсомолдуң политшколаторы шынар чок ажыдап турар.

Комсомолдуң политчырыдыышкынын организастаарында улут четпестер бар. ВЛКСМ райкому (Людмила Куулар, Владимир Хаян-оол), партия организацияларының секретарлары комсомолчуларнын болгаш аныктарның өөредилгезин эрешгей удуртуп турар.

Политиктиг болгаш экономиктиг өөредилге системазында эде тургустунуушкунбиле холбашкан айтырыглардан пропагандист дугайында айтырыг онтагай болгай. 154 пропагандист ажылдап тур. оларның 52 хуузу дээди болгаш доспаан дээди эртеминиг, 41 хуузу коммунистер. Чадаананың № 1 школазында политиктиг семинарның пропагандизи дүржүлгалыг башкы А. Г. Степанов кичээлдерге партиянның болгаш чазактың директивтиг документилерин аныыктар кижизидилгезинiң талазы-биле Макаренконуң, Крупскаяның, Сухомлинскийниң, амгы чаартыкчы педагогтарның ажылдары-биле чедиишкинниг холбаштырып турар. Пропагандистер Дадар-оол Сат (районо), Дина Ооржак (районнуң харылзаа белдири), Комбукай Куулар, Шужук Куулар («Чыраа-Бажы» совхоз), Мойнак-Кара Монгуш, Долунчаа Монгуш, Олег Монгуш (СЭКП-ниң XXII съездизи аттыг совхоз), Весиний Пирлей (иштики херектер киядизи), Өнер-оол Куулар («Хөндергей» совхоз) болгаш оон-даа өскелер кичээлдерни эрттиреринiң чаа дээштиг хевирлерин докпаа-мал дилеп, тып, оларны биилиг организастап турарлар.

Марксизм-ленинниң теориязы хандыр шинээдип албаан, башкыларының методиказын кошкаш билир кижилер пропагандист болуп ажылдап турар таварылгалар ам-даа бер.

Партия райкомунуң пропаганда болгаш агитация киадизи (Н. К. Сат), политиктиг чырыдыышкын кабинединi (Т. Д. Монгуш) өөредилгени организастаарын, удуртурун болгаш хынаарын дыка четпес боттандырып, пропагандистерге методиктиг сумелерни белеткээрин болгаш бээрин комчуг хөвөр практикалап, оларга методиктиг семинарларны эвээш база шынар чок организастап, эң эки пропагандистерниң дүржүлгазын неперединрi өөренип көрбейн турар. Политиктиг болгаш экономиктиг өөредилгениң хемчээлиниң болгаш дедиелиниң улгатканы партия райкомунуң библиотеказының ажылын үндезинiбиле эде тургузарын негей берген.

Өөредилгениң материал-техниктиг баазазын быжыглаары, кичээлдер эрттиреринге таварымнаныр байдалдарны тургузары улуг ужур-дузалыг. Бүдүрүлгелерниң организацияларның болгаш совхозтарның күш-ажылчы коллективтеринде ам экономиктиг өөредилгениң 10 кабинединi, политиктиг болгаш экономиктиг өөредилгениң булуңнары бар, шында көргүзүг болгаш методиктиг материалдао чыгдынган. Ынчалза-даа техниктиг херекселдерни ажыглаары өөредилгени организастаарының эң-не кошкак талазы болуп турар. Бо айтырыгга илеткелчи болгаш саналбергеннер В. П. Пирлей, Д. Б. Кара-Сал база оон-даа өскелер элээн докпаап, өөредилгениң материал-техниктиг баазазын быжыглаарының чугулазын онзалап демдеглевишаан, ылаңгыя техниктиг херекселдер чедишпес, тыва дылда методиктиг сумелер болгаш өөредилге номнары чок болуп турарынга хомудалын илередип, шыңгызы шүүмчүлээннер. Оон ыяай политиктиг болгаш экономиктиг өөредилгениң ажыл-агыйның, будүрүлгениң амыдыралы-биле сырый холбаштырбайн турарын шүүмчүлеким әзу-биле сайгарбышаан, экономиктиг өөредилгениң хемчээлдерин ажылагый, будүрүлге черлериниң удуртукчуларын боттары эрттиреринге дээштиг болуп дээрзин чүве чугаалаан эштер Э. Ч. Монгуш, Д. Д. Монгуш, Д. Б. Кара-Сал боттарының саналдарынга онзалап демдеглээн. Эрткен чылын районга барык-ле 10 муң баш мал өлген. Дүк садарының планы күүсеттинмээн, бүгү совхозтер күрүнеге эът садарының планын күүседип шыдаваан. Бо чылдың 2,5 айларының дургузунда аграр секторунда бурумгаарлаашкын база чок болуп турар.

Пленумга чугаалашкан ийиги айтырыг талазы-биле районнуң улусчу контроль комитединiң даргазы К. Б. Сегленмей, «Искра» совхозтуң саанчызы А. О. Монгуш, «Чыраа-Бажы» совхозтуң парткомсекретары Ч. С. Тұлуш, СЭКПниң XXII съездизи аттыг совхозтуң директору Х. С. Дамба-Даржаа, районнуң агроүлетпүр каттыжыышкынының даргазы С. К. Доллар боттарының делегереңгей саналдарын берген.

Пленум бирги болгаш ийиги айтырыглар талазы-биле тустузунда тодаргай докпаалдерны хүлээп алган.

Моңге МОНГУШ.

ТЫВА АССР-НИҢ МИНИСТРЛЕР ЧӨВҮЛЕЛИНДЕ

ШИҢГЭЭТТИНМЭЭНИН ДЕМДЕГЛЭЭН

Районнуң совхозтарынга коллективтиг керээни болгаш бот-орулга-чарылганы неперединрi талазы-биле Барыын-Хемчикте РАУК-түң ажылын Тыва АССР-ниң Министрлер Чөвүлелинге чугаалажып көрген. Ажыл-агыйны чорударының чаа хевирлеринче совхозтарны шилчидер талазы-биле районнуң агроүлетпүр каттыжыышкыны чамдык ажылды кылып чорукпаның Министрлер Чөвүлелинге демдеглээн. 1987 чылда «Хемчик» болгаш «Барлык» совхозтарга төрээ культуралары болгаш картофель өстүрүп турган керээлиг коллективтер эки үлегер-чижээн көргүскен. Күш-ажылды организастаарының болгаш ажыл төлевирнини чаңчыл болу берген арга-хевирлерин ажыглап турган черлерге деңнээрге, ол бригадаларга күш-ажылдың будүрүкчүлүү 15—20 хуу бедик болган.

Ындыг-даа болза совхозтарның бригадаларынга коллективтиг керээниң, бот-орулгачарылганың принциптерин долузу-биле шинээдип алыры, кедээ ажыл-агый будүрүлгезин бот-ажыдаанышкынче шилчидери кудукчу деңнелде болуп турар.

Тарылга шөлүнүң 75,3 хуузун быжыглаан бригада керээзин-биле ажылдап турган 19 бригаданың болгаш звеноңуң күш-ажылының түңнели эрткен чылын шоолуг эвес болган. Кедээ ажыл-агый культуразын өстүрериниң технологиязын сөгүзенындан керээ-биле ажылдап турган 15 коллектив керээлиг хүлээлгелерин күүсетпээн. Төрээ болгаш ногаа өстүрериниң ийи звенозу чардынган керээлериниң негелдерни сагыттынмайн барганындан ажылын ара каапкан. Ёзу барымдаалап керээ чарганының ужурудан хойжу 24 ог-бүлениң керээзи түңнел чок арткан.

Элээн каш күш-ажылчы коллективтерде күш-ажылга кирижилгениң коэффициентизин ёзу барымдаалап кылган, ону хөрын-даа сагывайн-даа турар товарлуулар бар. Будүрүлге чарыгдалдарын контрольдаарын барык чер бүрүзүнде ажыглап турар-даа болза, оон хөрек кырында ажыктыг чорууп турган албаан. Бот-орулга-чарылга хүннерин эрттирери үзүктелип турар.

Күш-ажылчы коллективтерде авансылаашкынны шын эвес организастаан: күш-ажылга кирип турар үлүг-хүүкү барымдаалавайн, ону чаңгыс ай кылдыр тургускан. Чижээ «Барлык» совхозта бригада керээзин-биле ажылдап турган звеногга (звено удуртукчузу Ооржак) авансыга 8515 рубльдин үндүрген, а херек кырында ол звено чүгле 6284 рубльдиң продукциязын будүргеи.

Эргелеп башкарарының структуразын жижитпейн турар, иштии совхозтуң бригадаларның ажылының эчис түңнели-биле специалистерниң ажыл төлевирни дүүштүүреён турар. РАУК-түң болгаш совхозтарның удуртукчуларының болгаш тускай эртемниглериниң ажылды биилириниң болгаш чаа арга-биле ажылдаарынга сонуургалының куду болуп турары коллективтиг керээниң болгаш бот-орулгачарылганың экономиктиг ажыдың бедидеринге шынгыы шептыктаашкынны болдуруп турар.

Ажыл-агыйны чорударының экономиктиг методтарын ажыглаарын мурнакчы технологиялар-биле магадылаавайн турар. Тараа культуралар ын өстүрериниң интенсивтиг технологиялары, ногаана өстүрериниң астраханьчы методу неперевейн турар. Сүт будүрериниң шуушторулге-цех системазы сүт будүрериниң ажылында шинээттинмээн, туралгаларны сакман аргазыбиле өстүрери хей ажылында ам-даа шуудаваан.

Кадрларны шилип алыр болгаш ажылга шын тургузар, оларны өөредир, ажыл-агыйларның удуртукчуларын болгаш специалистерниң составын хевээр быжыглаар тургузар талазы-биле ажылче кичээлгейни докпаамал салбайн турар.

Тыва АССР-ниң Министрлер Чөвүлели совхозтарга коллективтиг керээни болгаш бот-орулга-чарылганы неперединрi талазы-биле РАУК-түң ажылын чугаалажып көргеш, бо талазы-биле докпаалды хүлээп алган.

МАНДАШКЫНГА ЭРТТИРГЕН ШАК-ЧЕ

«Тыва автотранс» каттыжыышкын Күш-ажылчы коллективтер дугайында ССРЭ хоойлузун канчаар күүседип турарының, күш-ажылчы коллективтерниң ролюн бедиделинiң талазы-биле Тыва АССРниң Дээди Соведиинiң үлетпүр, транспорт болгаш харылзаа талазы-биле докпаамал комиссиязының самаа-онзалдарын болгаш шүүмчүлеллерин база чугаалажып көрген.

Долу бот-орулга-чарылга база бот-ажыдаанышкынче «Тыва автотранс» каттыжыышкыны 1988 чылдың январь бирээде кирген. Экономиктиг реформаның баштайгы үе-чедазы күш-ажылчы коллективтерниң ажылын идепкейжиде берген, ажылчы чоннуң инициативазы болгаш тывынгыр чоруу өзүп турар, ажыл-агыйны чорударының экономиктиг аргаларын келбаа-биле ажыглап эгелээн.

Ынчалза-даа Күш-ажылчы коллективтер дугайында ССРЭ хоойлузунуң негелделерин долузу-биле-ажыглаавайн турар, күш-ажылчы коллективтерниң чөвүлелдери ажылында эргелеп башкарарының демократтыг органы болу бербээн, будүрүлгелерниң бүдүрүлге-техниктиг болгаш социал-экономиктиг хөгжүлдезин дүргедедирiнге берген эргени күш-ажылчы коллективтерниң чөвүлелдери долузу-биле ажыглаавайн турар. Чүгле сеөртүп чедиреринiң планын беш будүрүлге эрткен чылын күүседип шыдаавааи, чүгле автомашиналарының анаа турууш-куннары 5 хуу ескен,

Пассажирлер аргыштырылгазы үзүктелишкинге бо-ле таваржып турар, орукче үмер ужурлуг автобустар 7124 рейс-ти эрткен чылын үскен. Автобустуң бир үнүшкүнүн үзериндээрге таварымче чок байдалга хей-хей пассажирлерни чедирер. Оларның аразында аланоранынче далашкан хей уруглар-лыг мелер, кыргыннар, чаштар, студентилер, сургуулдар. Оларның кыштың соогунда, чайның изинде вокзалдарга, черниң черинге маңаашкынга эрттирген шакчезинiң эгидер арга бар эвес.

ЭЭ-ХУМАГАЛАЛ ДУГАЙЫ

Таңды болгаш Каа-Хем районнарның совхозтарында үнүш ажылының продукциязын будүрериң көүдеидир талазы-биле хемчеглериниң дүгеайын Тыва АССР-ниң Министрлер Чөвүлелинге чугаалашкан.

Кайы-даа райкүүскомнар болгаш районнарның агроүлетпүр каттыжыышкыннары чер ажылын хөгжүдөр база продукция будүрериң көүдеидир талазы-биле багай ажылдап турарын анаа демдеглээн. Кашбы чыл мурнунда Каа-Хемниң, Таңдының көдээри бедик дүжүттү берип турган. Чүгле Таңды район безин тараа будүрер талазыбиле денгиүтүрү республиканга дыка улуг турган.

Ынчалза-даа бистиң эң таарелаар шөлдериис ээ-керыысалга чок моруктуң үржүүндан үрелип, дүжүт бээр шыкарын чидирип турар. Таңды районуңуң совхозтары чер ажылының технологиязын каржызыбиле үреп келген. Ындыг байдал Каа-Хем районнуң ажыл-агыйларында тургустунган. Тыва АССР-ниң Министрлер Чөвүлели бо талазыбиле докпаалды хүлээп ап, Таңды болгаш Каа-Хем районнарның ажыл-агыйларынга үнүш ажылының продукциязын будүрериң көүдеидир талазы-биле хемчеглерни бадылаам.

Тыва АССР-ниң Министрлер Чөвүлелиниң туралыга ескедаа айтырыгларны чугаалажып көрген.

Солун—номчукчу—солун

АЖЫЫ-БИЛЕ, БАРЫМДААЛЫГ, ЧАЗЫГ ЧОК ЧЫРЫДАР

Арыг-Үзүүнге номчукчулар-биле ужуражыышкындан

Чүртте калбарган эде тургустунуушкун улус ажыл-агыйының бүгү адырларын хаара туткан. Массалыг информацияның чепсектери база оон чыда калбайн турар. Оон ажылдакчылары база чон оргузунче кирип, боттарының ажыл-херектеринің дугайында ажыл-ишчилерге дыңнадыр, оларның санал-омалын алыр ужурлуг.

Эрткен неделяның төнүзүнде «Шын» солуның редакциязының удуртукчулары, чамдык кылдистер эргелекчилери болгаш оске-даа ажылдакчылары Улуг-Хемниң Арыг-Үзүү суурга барып, чүгле «УТКА 25 чылы» совхозтуң ишчилери-биле эвес, районнуң кодээ бюжнчилери-биле ужуражыышкын эрттирген. Ында «Улуг-Хем» солуның редакциязының ажылдакчылары база киришкен. Ук ужуражыышкынны СЭКП Улуг-Хем райкомунуң ийиги секретары Камбаа БИЧЕ-ООЛ башкарып эрттирген.

«Шынның» редактору **Валерий Шаравин** чыылганнарга кыска дыңнадыг кылган. СЭКП ТК-ның апрель (1985 ч.) Пленумунуң болгаш СЭКП-ниң XXVII съездизиниң соонда эрткен үеде бистиң республикада болуп турар эде тургустунуушкунну пропагандаалаар болгаш боттары эде тургустунар талазы-биле редакциязының ажылдакчыларының кылып келген ажылдарынга база сорулгаларынга ол доктаваан. Массалыг информацияның чепсектериниң ажылдакчыларының мурнунда салдынган сорулгаларны боттандырар дээш «шынчылар» чамдык ажылдарны кылып, солунга парлаар чүүлдериниң, корреспонденциялардың дээштиинин, фактыларның ажык-чарлыг, бадыткалдыг болгаш чазыг чок чоруун чедип алыр дээш журналист бүрүзү харыысалгазын база медереп билири чугула. Кол чүве — бижип турар темазын эки билири, ону сайгарары, чүгле шүгүмчүлеп каар эвес, ол четпестерни чайладырының оруктарын сүмелээри чугула. Ол сүмелээрде тодаргай, ажыглаттынар, күш чедип болур аргаларын антыр херек.

Редакцияның харыысалгалыг ажылдакчыларының ук сууда келгенин ол чугаалаш, ажыл-ишке хамаарыштыр саналдарын бээрин, сүмелерни киирерин ол чугаазының төнүзүнде дилээн.

Редакторга болгаш оске-даа ажылдакчыларга хамаарыштыр салдынган айтырыглар соонда саналдарже кирген.

«УТКА 25 чылы» совхозтуң профэвилел комитединиң даргазы Биче-оол МОНГУЛ-ООЛ:

— Чоннуң амыдыралы, дыштанылгазы болгаш оскедээ чугула чүүлдери-биле холбашкан айтырыгларны «Шын» солуннуң ярынналарынга кодуруп турарын сеткил ханышкын-биле номчуп турар мен. Чижээ, сөөлгү номерлерниң бирээзинге ногдум дугайында айтырыгны кодургенн черле чүүлдүг болду. Бүдүн чыл дургузунда ажылдап келген кодээ ишчинге ногдум дээрге мораль талазы-биле улуг деткимчедир. Мурнуку үеларде ону доктаамал эрттирип келдинис, ногдумга уткуштур социалистиг чарыш шынап-ла дээштир, чогаадыкчы эртип келген болгай. Аңаа киржир эрге дээш күш-ажылчы маргылдаалар каяа-даа калбаргап турган. Ам ындыг эвес тир, бир-ле кижиниң бодал чок шиитпири-биле ол ногдум бүдүн республиканың кодээ ишчилериниң амыдыралындан шыйдынып калган. Ынчангаш солун ол айтырыын туюлунга чедирерни күзээр-дир мен.

Оонуң ашгыда, солуннарның адрезинге база бир чеме бар. Чамдык эде тургустумаан, көргүзүүлери чер албас кижилерни мактай бээр чоруктар бар-дыр. Чижээ, «Улуг-Хем» солунга хөй хөй оскунган малчынны чуруу-биле кады парлап каан чорду. А «Шын» солун чоокта чаа, тодаргайларга, март 15-те Ак-Талдан мурнакчы кижи чуруу салгаш, оон уруун кадайы кылдыр үндүрүп каанны дыка багай болду.

Адак соонда солун чедирилгезинге хамаарыштыр чеме бар. Бистиң суурнуң чону улуг-хүнде солун номчувас апарган бис. Почтачы эккелбейн турар чүве иймекпе, район төвүнден чедирбейн турарындан иймекпе, ыяап-ла дыштанып ол хүнде солун чок артар «хамчык» тывылган. Ону райкомнуң-даа, совхозтуң-даа удуртукчу ажылдакчылары мында бар-дыр, шиитпирлептер боор деп идегел бар.

Участок эмнелгезиниң ажылчыны Анна КАРАХУНА:

— Бистиң суурувуста авдап келгени дээш район-даа, республика-даа солуннарының журналистеринге өөрүп четтиргенивисти илередирин чепшээрел көрүкер. Ону эде тургустунуп турар чоруктуң база бир хевири деп көөр апаар. Бодум ме кижи мен, ынчангаш уругларга кижизидилгезинниң дугайында айтырыларны солуннар арынналырындан доктаамал дилеп чоруур мен. «Шын» солунда аңаа тураскаатканн материалдар үнүп турар, ынчалза-даа эвээш-тир, чамдыкта ханы база эвес. Кижи сонуургаан айтырыгларынга харыы тыпайн баар. Ынчангаш «Школа амыдыралы» деп рубриканың адаанда материалдарны солун болдурарын күзээр кижи-дир мен.

Совхозта кол экономист Лариса БАЛЧИЙ:

— Амгы үеде кайда-даа бот-акшаланыышкынның, бот-орулга-чарылганың негелделерин өзугбар ажылдап турар болгай. Солуннарда теоретиктиг чүүлдер хөй, а амыдыралчы чижектер-биле көргүскен чүүлдер эвээш-тир. Ол ышкаш экономиктиг чаа негелделерни канчаар шиңгээдип ап турарын тайылбырлаан чүүлдер база херек болуп турар.

«Күш-ажылдың хостуу» совхозта партком секретары Елизавета ШАЛГАН:

— Ийет, бо саналга каттыжып тур мен. Бо талазы-биле бисте өөредилге бергедеп турар. Чаа негелде езугаар ажылдаарынга бисти өөредир кижилер эвээш. Чүгле специалистер хамаанчок, бөдүүн ажылчын кижилер бот-акшаланыышкын дугайында биликлер-биле чепсегленниксеп турар болгай. Ынчангаш түскай программа херек деп саналдыг мен. Бистер, совхозтар специалистери, Агропүлетпүркүркомнуң специалистериниң бот-орулга-чарылга дугайында чүүлдерин маңап турар бис, а олар эвээш. Чөгүм солуннарда ындыг чүүлдер бар, ону конторалардa хамаанчок, малчын аалдарда безин үзе кескилээш, азып алган боор-дур. Ынчалзадаа база-ла чамдык айтырыгларга харыы оон тывылбайн турар. Экономика темазынга

Арыг-Үзүү ортумак школазының директору Кама БАДЫ:

— «Шын» солуннуң ярынналарында школа амыдыралы көргүскен материалдарның хоавар дээнинге каттыжып турар мен. А парлаттынып турар материалдарны номчуурга, ниитти, эрең-гей болур-дур. Республиканың дыка хөй школаларында февраль Пленумунуң соонда чаартылгалар болуп турар болгай, оларны дилеп, тып чыртса кандыгын деп бодал бар. Бисте база чамдык эки чүүлдер бар, башкыларның 60 хүүзу чаа аргаларны ажыглап турар. Ону журналистер эскерип көрген болза деп идегээр ийик бис.

Школаларда башкылар аттестастаашкыны чоруп турар, ону база чырыдары күзенчигдир. Ол дугайын шуут ыыттаайн, улус өөредилге системазында ниитти бергелерни журналистер эскербейн турар. Ылаңгыя хандырылга айтырыы дыка берге болгай. Школамның долу чүш-биле ажылдаарынга ыяап-ла бир чүве четпес болур. Чок болза, школа бүрүзүн бир будүрүлге азы ажыл-агыйга быжыглаза кандыгыл?

Амгы үеде школа реформазы боттанып турар, ону солуннарда чүгле кыры-биле бижип турар, анализтиг, делүүлүг материалдар черле хөөр. Тускай экономиктиг школа тургузар болза эки деп бодаар мен.

Солуннар кижизидилгеге ажылын күштелдиреринче сагыш салыр болза эки. Ылаңгыя «Өг-бүле булуңун» чүге тургузуп болбас деп. Аңаа ада-иелерге беседаларны, чамдык кижилерниң бодалдарын парлап болур.

Солун арынналарынга принципиалдыг, шын чүүлдериң кестүрүн күзээр кижи-дир мен. Ылаңгыя чоннуң чурттап турар черинің айы-биле материалдар ам-даа эвээш-тир. Хөй-ниитти организациялардың диргизеринге солуннарның ролю улуг.

Моон соңгаар партия, совет органнарның ажылының дурзулгазын хөйү-биле парлаарын дилээр-дир бис. Оон-биле чергелештир төлеп чок чорууң кергускеш, партияның хүрээлекинден үндүртүкен коммунистериниң ат-фамилияларын чүге бүгү чонга чарлап дыңнатпас чүвел? Амгы ажык-чарлыг үеде ону доктаамал парлаар болза эки деп бодаар мен.

школазының директору Чараш-оол ЧИГЖИТ:

— Арыг-Үзүү ортумак школазының материал-техника базазы дээш бистиң суурнуң кежээ болгаш ажылчын корреспондентилерни чыылган-дыр. Оларның сорулгазы — школаның хөйү-биле парлаарын дилээр-дир бис. Оон-биле чергелештир төлеп чок чорууң кергускеш, партияның хүрээлекинден үндүртүкен коммунистериниң ат-фамилияларын чүге бүгү чонга чарлап дыңнатпас чүвел? Амгы ажык-чарлыг үеде ону доктаамал парлаар болза эки деп бодаар мен.

Бөгүн бистиң суурувуста районнуң кодээ болгаш ажылчын корреспондентилерни чыылган-дыр. Оларның сорулгазы — школаның хөйү-биле парлаарын дилээр-дир бис. Оон-биле чергелештир төлеп чок чорууң кергускеш, партияның хүрээлекинден үндүртүкен коммунистериниң ат-фамилияларын чүге бүгү чонга чарлап дыңнатпас чүвел? Амгы ажык-чарлыг үеде ону доктаамал парлаар болза эки деп бодаар мен.

Бөгүн бистиң суурувуста районнуң кодээ болгаш ажылчын корреспондентилерни чыылган-дыр. Оларның сорулгазы — школаның хөйү-биле парлаарын дилээр-дир бис. Оон-биле чергелештир төлеп чок чорууң кергускеш, партияның хүрээлекинден үндүртүкен коммунистериниң ат-фамилияларын чүге бүгү чонга чарлап дыңнатпас чүвел? Амгы ажык-чарлыг үеде ону доктаамал парлаар болза эки деп бодаар мен.

«Найырал» совхозта профэвилел комитединиң даргазы Александр ЧИГДЕН:

— Арагачылар-биле демисел бисте кошкак. Аңаа кижи бүрүзү, хөй-ниитти актив дөгеразы киржилгелиг болза эки. Агитквартиралар айы-биле-даа масса-политиктиг ажылдарны чорудуп, ол ажылды шыңгыядыр херек. Чамдыкта бажыңнарны кезип, ол талазы-биле ажыл чорууда бергенивисте, эзирик улусту туткаш, чүгле торгаарынга өйлежир бис. Бо дээрге база бир хемчег болуп болур-ла харын. Ынчалзажок кандыгдаа кижилерни сургаары, оларның-биле беседалажыры, кижизидилге ажылын колдадыр чорудары четпейн турар. Моон соңгаар бо ажылды чогуур негелдезинге чедирзе эки.

Оон ашгыда, кижилерниң социал айтырыгларынче сагыш салыр талазы-биле бисте ындыг-ла кончуг эвес. Бистиң суурда чурттакчылар, кодээде малчыннар аройн. Оларның канчаар амыдырап, чурттап орарынче кичээнгей кошкак. Малчыннарның чамдыктары бичии борбак бажыңнарда чурттап орарлар. Ол бажыңны долгандыр мал кажаазын меөңнеп алган болур. Амгы үениң негелдезинге оларның амыдырап орары ыяакта дүүшпес. Малчыннарга удуртукчулар чеде бергеш, кандыг чурттап орарын-даа айтырбас, оларның амыдыралын сонуургавас боор-дур. Чүгле оларның шүүлгаты-биле кады районнуң 2,5 муңчу саанчыларының чыыжы база маңаа болганы өөрүнчүг. Оларның клувун ам чаа Арысканга тургускаш келдинис. Ажыл-ишчилерниң сагыш-сеткили экидир, олар боттарының мурнунга салган сорулгазын күүседирингe бүзүрелдиглер.

Улус ажыл-агыйының кайы-даа адырында кижи экономиктиг санаашкынга ам сонуургалдыг апарганы шын. Ынчангаш литература херек. Амгы үеде районнуң кайыдаа сүт-бараан фермаларында бот-орулга-чарылга шуудавайн турар. Бир эвес ол шуудай бээр болза, чоокку үеде үшмүчүлер база кестүп кээр, көргүзүг чоорту оон-даа улгадып болур. Бо талазы-биле Агроүлетпүрүүркомдан айтыртынып, бот-орулга-чарылгаже киреринниң принциптерин айтып бээрин дилеп турдувус. Оон ажылдакчылары «Боттарыңар кылыкар» дээр-дир. Ынчангаш биске өөредилге херек.

«УТКА 25 чылы» совхозтуң директору Чараш-оол ЧИГЖИТ:

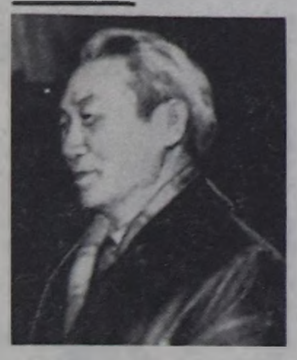

— Солунга материал бижиирде, өөренир херек деп турары шын. Чамдык чүүлдерни көөрге, шынап-ла, чиг болур-дур. Ынчангаш журналистерниң өөренири, эрттирген чазыгларын дидим эдерн чугула деп бодаар мен.

Бөгүн бистиң суурвуста районнуң кодээ болгаш ажылчын корреспондентилерни чыылган-дыр. Оларның сорулгазы — школаның хөйү-биле парлаарын дилээр-дир бис. Оон-биле чергелештир төлеп чок чорууң кергускеш, партияның хүрээлекинден үндүртүкен коммунистериниң ат-фамилияларын чүге бүгү чонга чарлап дыңнатпас чүвел? Амгы ажык-чарлыг үеде ону доктаамал парлаар болза эки деп бодаар мен.

Пенсионер Роман ХУНАЙ-ООЛ:

— Бот-орулга-чарылганы черчерде канчаар пропагандалап турарын долузу-биле чырыдар дээн бодалга катчыр мен. Ону шиңгээдип ап турарында четпестер база бар. Экономист эштер безин ону билбейн, чамдык чазыгларны кылып турар. Бот-орулга-чарылганы ылап санап тургаш, совхозтарга ажгы-ажгы кылдыр шиңгээдип алыры билдингир. Оон принциптерни тыва дылда тодаргай бижээн дептер черле херек.

Бот-орулга-чарылганы канчаар шиңгээдип алыр талазы-биле Агроүлетпүркүркомнуң сүмелери бар болдур ийин, ону мен номчаан, тамыкшан мен. Ында чаа чүүлдер хөй. А ол талазы-биле бистиң РАУК чөвүлелиниң ажылдакчылары билбес боору элдеп-тир.

Оон ашгыда, «Шын» солун редактору чүве чугаалаваш, шүгүмчүлелдерни эвээжедир, эки чүүлдерни хөйнү чырыдары чугула деп-тур. Бодум хуумда аңаа каттышпас кижи-дир мен. Бисте бүгү-ле чүвени тас деп болбас, а четпестер харын кайда-даа бар болгай. Ынчангаш шүгүмчүлээриниге сундулуг кижилер ажыглап турар хире-дир. Ындыг «чигзинчиг» авторлар «Шында» база хөй. Чижээ, Чадаанадан Ш. Дувендей деп автор бар. Оон бижээн чүвезин — шупту шүгүмчүлел. Ук авторнуң кайда, чүнү кылып турарын, боду кайы хире эде тургустунганын билип алыксаар улус-тур бис.

Кижилерни, ылаңгыя парлалга дамчыштыр өөредирде боду үлегерлиг кижилер болур ужурлуг. Чамдык арагага сундулуг, огулуг ажыл кылбас кижилер массалыг информация чепсектерни ажыглап, өскелерге суртаал кыла берген чоруур-дур, ол шын эвес.

Арыг-Үзүү көдээ Совединин күүскомунун секретары Татьяна МАНДАН-ООЛ:

— Советтер амыдыралының талазы-биле материалдар «Шында» эвээш үнүп турардыр. Амгы үеде республиканың кодээ, суур Советтери эде тургустунуп турар болгай, оларны тодаргай чырыдар херек. Ол ышкаш дузалал ажыл-агыйын база утпаза чугуур.

Бистиң кодээ Советтиң девискээринде 633 өреге бар, оларның 362-зи инектиг. Өгбүле бүрүзү мал-маган тутсун дээш оралдажып турар бис, оовус эки түңнелди берген. Ылаңгыя сөөлгү үеде дыка хөй кижи мал-маган садып алган, хаванныар база немешкен. А ону чемгерер ууламындан чамдык кижилер мээл азыраваин турар.

СЭКП райкомунуң ийиги секретары Камбаа БИЧЕ-ООЛ:

— Бөгүн эвээш үе дургузунда солун, ажыктыг чүгаа болду. Чер-черде байдалды эки билир кодээ корреспондентилер моон соонда солуннарбиле харылзаазын улам быжыглап, боттарының идепкейин улам бедидер боор деп бодап тур мен.

Солунче материал бижип турар кижилерниң чогум чүнү кылып, кайда ажылдап, боду канчаар эде тургустунуп турарын көөр болза эки деп бодаар мен. Бо ажык-чарлыг чорукту боду орта ажыл кылбас, тодаргай салыышкын кижибейн турар, чүгле өскелерни шүгүмчүлээриниге сундулуг кижилер ажыглап турар хире-дир. Ындыг «чигзинчиг» авторлар «Шында» база хөй. Чижээ, Чадаанадан Ш. Дувендей деп автор бар. Оон бижээн чүвезин — шупту шүгүмчүлел. Ук авторнуң кайда, чүнү кылып турарын, боду кайы хире эде тургустунганын билип алыксаар улус-тур бис.

Кижилерни, ылаңгыя парлалга дамчыштыр өөредирде боду үлегерлиг кижилер болур ужурлуг. Чамдык арагага сундулуг, огулуг ажыл кылбас кижилер массалыг информация чепсектерни ажыглап, өскелерге суртаал кыла берген чоруур-дур, ол шын эвес.

Чаа-Хөлде пенсионер Сат САМЫЙ-ООЛ:

— «Улуг-Хем» солун тыва дылда үнүп турар болгай, а районнуң чамдык удуртукчуларының хурал мурнундагы илеткелдерин орус дылда хөөрүп парлап турары тааржыр чүве бе? Маңаа солуннуң кайы дылда үнүп турарын барымдаалаар эвеспе?

«Шын»-даа, «Улуг-Хем»-даа солуннары шүгүмчүлел булуңнарын үндүрүп турар болгай. Район солунунга үнүп турган «Улуг-Хеминиң чывары» сөөлгү үеде читти, ону катап диргискеш, четпестерже угландырар болза эки деп бодаар мен.

А «Шынның» Мергелдейинче февраль айда-ла чагаа чоруткан мен, сураг барган. Чаа-Хөлде соок уруглар садым аңаа шүгүмчүлел бижээн кижи мен, Мергелдей келбеди, азы оон «аъдыы» арылкан бе? Кыштың өттүр уруглар доңуп кыштаан болгай. Моон соңгаар биске берге чүүлдер туруп кээрге, Мергелдей Чаа-Хөлге тутсуп кээр боор деп идегедим.

«Шын» солунга партия, совет ажылдакчыларга үлегер кылдыр «Эде тургустунуушкунның прорабтары» деп рубриканың адаанга төлептиг кижилер дугайында хөйнү бижиирин күзээр-дир мен. Аңаа партком-нар секретарьларын, совхозтар директорларын, кодээ Совет күүскомунуң даргаларын хөйү-биле чырыдары чугула. Ол ышкаш соцнал айтырыгны чогумчалыг шиитпирлеп турар совхозтар бар болгай, оларның дуржулгазы база херек.

Мындыг ужуражыышкыннар ажыктыг болур дээрзин база катап демдеглээш, моон соңгаар биске аалдап кээп турарын редакциядан дилээр-дир бис.

Ужуражыышкынынган материалдарны «Шынның» корреспондентилери Дамгыт ЧЫДЫМ, Синрилмаа ЧООДУ, Ондар ОХЕМЧИК (фотолары) белетээн.

Делегей медээлери

СОЦИАЛИЗМ ЧУРТТАРЫНДА

БРАТИСЛАВА. ЧКП ТК-ның Президиумунуң кежигүнү, Словакияның компартиязының ТК-зының бирги секретары Й. Ленарт ЧКП-ниң XVII съездизиниң шиитпирлеринде кердүнгенин өзүгаар материалдыг курлавырларны болгаш угаан-бодал күчүзүн интенсивтиг ажыглаарының эргежок чугулазын демдеглээн. Словакияда Поважска-Бистрица хоорайга турдуг будүрүлгезиниң партия организациязының отчёт-соңгулдалыг хуралынга ол чүве чугаалаан.

Ол иштики факторларның тейбың дээш, ядролуг халапка удур, чепсегленнишкинни дужүрер болгаш тейбың кожахелбээ догуннаашкын дээш демисселдиң холбашканын база ол айтырыгларны шиитпирлээрде чаа хамаарылгаларның эргежок чугулазын айыткаш, СЭКП-ниң удуртулгазы ол айтырыгга чогаадыкчы ёзу-биле харыылаан деп, ол онзалап демдеглээн. Бодунуң байдалын болгаш улустарның салым-чолук, ниитизи-биле социализмниң херек чүүлдерин барымдаалап, делегей айтырыгларын шиитпирлээрингe эргижирээн чүүлдерни чайгылыш чонка ап октаваш, төөгүлүг кыйгырыгны ол кылган.

БУДАПЕШТ. Амгы үеде ук чурттуң будүрүлгезин электроннуг белдирлерге болгаш кезиктерге Венгрияның береглелиниң 40 хире хүүзун хандырып турар болу берген. Чуртка микроэлектрониканы комплекстиг хегжүдер талазы-биле чоокта чаа хүлээп алган программа үлетпүрүнүң янзы-бүрү адырларынга ол кылыглар-биле хандырарын зижиндери, делегей кооперациязынга Венгрияны каттыштырар хүлээгелиг. Ону боттандырып чорударынга «Интермос» дээр совет-венгр каттышкан будүрүлге чугула рольду ойнаар.

ПРАГА. Сибирьниң болгаш Ыраккы Чөөн чүктүң тудугжуларынга, нефтичилеринге, геологтарынга кылып турары Суходол дээр мурнуу чөз хоорайның ыяш болбаазырадыр кылыр заводунуң эптеп турган тудар чуртталга башкыларынга 50 градус соокта безин чылыг болур. Ол чурттаага бажыңнарының эзэчеглиг белүүн совет чагыкчыларже чорудуп берген. Суходолдуң тудугжуларының продукциязы Совет Эвилелинде эки талазы-биле сурагжыг берген. Бо чылын Суходолга барык-ла 2 муң ындыг бажыңнарны белеткеп кылыр.

(СЭТА).

КОНФЕРЕНЦИЯ

ПАРИЖ. (СЭТА). Францияның президентизи Франсуа Миттерранның ам болур деп турар президент соңгулдаларынга ол албан-дужаалга катап соңгударын чедип алырын күзеп турары-биле холбаштыр француз социалистиг партиязының онза конференциязын чоокку хүннерде чорудар. Ол дугайын Лиможка (Үстүү Вьенна департамент) болган митингге чүве чугаалап тура. ФСПниң бирги секретары Лионель Жоспен медеглээн. Оон чугаазы-биле алырга, ук конференция күрүне баштыңының кандидатуразын деткиир ужурлуг.

УЖУРАЖЫЫШКЫН

АДДИС-АБЕБА. (СЭТА). Джибутиниң найысылалыкка кандаашкын-биле демисел база Чөөн Африканы хөгжүдениң талазы-биле чазактар аразының докгаамал организациязының дээди деңнелге болган ийиги ужуражыышкыны доозулган. Ол организация Джибутти, Кения, Сомали, Судан, Уганда болгаш Эфиопия оларны каттыштырып турар. Чөөн Африка кавызының чурттарының экономиктиг хегжүлдезиниге бак салдар чедирерин уламчылаал база черниң элезиннелир чоруун болдуруп турар национализмчи партияга удавас болур немелде соңгулдаларбиле тудуш харылзаалыг. Ынчан элээн хөй хоорайларның эрге-чагыргага органнарынга соңгулдалар болур. Аңаа үндезин чурттакчыларның эвес, а ак кештиг кижилерниң төлээлекчилерин соңгуп алыры-биле ындыг хемчеглерни ап эгелээн.

Чурттуң оппозицияда турар партияларынга удур ол хире шыңгыяы хемчеглерни ап эгелээнин Мурнуу-Африка Республикада политиктиг байдалдың чидигленнип турарын тодаргай хереченилел турар. Моон мурнунда расисчи эрге-чагырганың айыңга турган күштер болгаш бөлүктер соөлгү үеде аңаа удур ажыы-биле хөделип эгелээн.

Антирасисчи организацияларның ажыл-чорудулгазын хораан соонда оларның хөй кезиниң удуртукчуларын чажыт байдалче шилээн. Каттышкан демократтыг фронтунуң удуртулгазы медеглел үндүргеш, «бистиң чуртувустуң дарлаткан болгаш аар-берге байдалга турар чонун каттыштырар дээш бистиң соруувусту чүү-даа моондактап шыдаавас. Бодувустуң мурнувуста салып алган төөгүлүг соруулгавысты эчизиңге чедир күүседир дээш туржур бис» деп бижээн.

Мурнуу-Африканың хүрээзинди база апартеидке удур хөделип эгелээн. Политиктиг ажыл-чорудулгазын хораан партияларның ажыл-чорудулгазын бодунга алырынга белениң хүрээ-хинит удуртулгазы дыңнаткан.

Бо бүгүнүң түңнелинде Мурнуу-Африкада политиктиг демисел калбарып эгелээн болгаш чурт улуг болуушкуннарның будүүзүнде келген.

Расисчи өзу-чурумнуң өзулуг эзлери АКШ, Англия, Франция болгаш Япония берге айтырыга тевырышкан. Ол чурттерниң удуртукчу балыктери Мурнуу-Африкада апартеидти сос кырынга шүгүмчүлеп турзажок, мынчага чедир бүгү талалыг деткип келген. Чуртта тургустунуп келген бо берге байдалды кандыг янзылыг боттарынга тевырыштыр шиитпирлеп алырын олар кызыдып турар.

Ындыг болзажок демократчы болгаш революсчу күштерниң демисселин кандыг-даа хоруушкуннар, боой тудуушкуннар-биле сокседып болбазын тевгу бадыткап турар.

Владимир КОРОЧАНЦЕВ. (СЭТА).

Кыска беседа

АПАРТЕИДТИҢ ҮҮЛГЕДИИ

Мурнуу-Африка Республикада байдал сөөлгү үеде элээн чидигленип турар. Эрткен айның сөөлгү хүннеринде Преториянның эрге-чагыргазы аңаа удурланып турар 17 демократтыг организацияны болгаш хөй политиктиг ажылдакчыларның политиктиг ажыл-чорудулгазын хораан. Бодунуң хүрээлеңнинде 2 млн. ажыг кежигүнүү хаара тудуп турар янзы-бүрү 700 организацияны каттыштырган Каттышкан демократтыг фронтуга (КДФ) кол согугну тавырыштырган. Ол ышкаш 750 муң кежигүнүүг Мурнуу-Африка профэвилелдер конгрезинниң (КОСАТУ) ажыл-чорудулгазын база хораан. Көскү политиктиг ажылдакчылардан КДФ-тиң президентилери Альбертина Сисулу биле Арчи Гумеденик, Нобель шаңналдың лауреады Кейптаунның архиэпископу Десмонд Тутунуң политиктиг ажыл-чорудулга кылырын хораан. Ынчангаш бо үеден эгелээш апартеидке удурланыышкын болган кандыг-даа чүүлду «хоойлуга» дүүшпес деп санаан.

Даштындан көөрге ындыг шиитпирлиг хемчеглер алырының кандыг-даа барымдаазы чок ышкаш кылдыр сагындырар. Моон мурнунда боол турган удурланыышкын хөделинишкиннери чавырылган. Африкан суурларның хөй кезии тайбың байдалдыг чурттап турар.

Ындыг болзажок ол оожум байдал эрге-чагырга органнарым ындыг хемчеглерни алырынче албадаан. Чүге дээрге чоннуң политиктиг медерели азып, янзы-бүрү күштер расисчи эрге-чагырганы шиитпирлиг согугну тевырыштырары-биле каттыжып эгелээн. Хоруп каан турган Африкан национал конгресс, КДФ болгаш КОСАТУ ажыл-чорудулгазын идепкейжидип турар. Олар массаларның але-чайгаар шимчээшкинин организастыг демисел хевиринче киирип эгелээнин расистер хүлээп көөр ужурга тевырышкан. Чурттуң чамдык суурларында улусчу эрге-чагырга тургустунган. Чижээлээрге, Питермарицбург чоогунда суурларда национал ботхамгалал комитеттерн тургустунган болгаш олар расистерниң чалчаларынга удур чонну мобилизастап турар.

Даштыкы парлалганың дыңнадып турарындан алырга, расисчи эрге-чагырга-ның ындыг хемчеглерни баш бурунгаар ап эгелээнин чурттуу баштап турар будүрүлгезин электроннуг белдирлерге болгаш кезиктерге Венгрияның береглелиниң 40 хире хүүзун хандырып турар болу берген. Чуртка микроэлектрониканы комплекстиг хегжүдер талазы-биле чоокта чаа хүлээп алган программа үлетпүрүнүң янзы-бүрү адырларынга ол кылыглар-биле хандырарын зижиндери, делегей кооперациязынга Венгрияны каттыштырар хүлээгелиг. Ону боттандырып чорударынга «Интермос» дээр совет-венгр каттышкан будүрүлге чугула рольду ойнаар.

ПРАГА. Сибирьниң болгаш Ыраккы Чөөн чүктүң тудугжуларынга, нефтичилеринге, геологтарынга кылып турары Суходол дээр мурнуу чөз хоорайның ыяш болбаазырадыр кылыр заводунуң эптеп турган тудар чуртталга башкыларынга 50 градус соокта безин чылыг болур. Ол чурттаага бажыңнарының эзэчеглиг белүүн совет чагыкчыларже чорудуп берген. Суходолдуң тудугжуларының продукциязы Совет Эвилелинде эки талазы-биле сурагжыг берген. Бо чылын Суходолга барык-ла 2 муң ындыг бажыңнарны белеткеп кылыр.

(СЭТА).

КОНФЕРЕНЦИЯ

ПАРИЖ. (СЭТА). Францияның президентизи Франсуа Миттерранның ам болур деп турар президент соңгулдаларынга ол албан-дужаалга катап соңгударын чедип алырын күзеп турары-биле холбаштыр француз социалистиг партиязының онза конференциязын чоокку хүннерде чорудар. Ол дугайын Лиможка (Үстүү Вьенна департамент) болган митингге чүве чугаалап тура. ФСПниң бирги секретары Лионель Жоспен медеглээн. Оон чугаазы-биле алырга, ук конференция күрүне баштыңының кандидатуразын деткиир ужурлуг.

УЖУРАЖЫЫШКЫН

АДДИС-АБЕБА. (СЭТА). Джибутиниң найысылалыкка кандаашкын-биле демисел база Чөөн Африканы хөгжүдениң талазы-биле чазактар аразының докгаамал организациязының дээди деңнелге болган ийиги ужуражыышкыны доозулган. Ол организация Джибутти, Кения, Сомали, Судан, Уганда болгаш Эфиопия оларны каттыштырып турар. Чөөн Африка кавызының чурттарының экономиктиг хегжүлдезинге бак салдар чедирерин уламчылаал база черниң элезиннелир чоруун болдуруп турар кандаашкын-биле демисселде чорударынга организациязының кежигүннери боттарының күженишкиннерин улам сырый каттыштырар ужурлуг деп ужуражыышкынның түңнел документизинде айтып турар. Кодээ» ажыл-агыйны хөгжүдерни болгаш сүг хандырылгазының системазын калбартырын кол хемчеглер кылдыр саналн. Ол телевиллелдерни боттандырып чорударынга санхоо талазы-биле дуза көргүзеринче делегей чурттарын организация кыйгырган.

Кыска беседа

АПАРТЕИДТИҢ ҮҮЛГЕДИИ

Мурнуу-Африка Республикада байдал сөөлгү үеде элээн чидигленип турар. Эрткен айның сөөлгү хүннеринде Преториянның эрге-чагыргазы аңаа удурланып турар 17 демократтыг организацияны болгаш хөй политиктиг ажылдакчыларның политиктиг ажыл-чорудулгазын хораан. Бодунуң хүрээлеңнинде 2 млн. ажыг кежигүнүү хаара тудуп турар янзы-бүрү 700 организацияны каттыштырган Каттышкан демократтыг фронтуга (КДФ) кол согугну тавырыштырган. Ол ышкаш 750 муң кежигүнүүг Мурнуу-Африка профэвилелдер конгрезинниң (КОСАТУ) ажыл-чорудулгазын база хораан. Көскү политиктиг ажылдакчылардан КДФ-тиң президентилери Альбертина Сисулу биле Арчи Гумеденик, Нобель шаңналдың лауреады Кейптаунның архиэпископу Десмонд Тутунуң политиктиг ажыл-чорудулга кылырын хораан. Ынчангаш бо үеден эгелээш апартеидке удурланыышкын болган кандыг-даа чүүлду «хоойлуга» дүүшпес деп санаан.

Даштындан көөрге ындыг шиитпирлиг хемчеглер алырының кандыг-даа барымдаазы чок ышкаш кылдыр сагындырар. Моон мурнунда боол турган удурланыышкын хөделинишкиннери чавырылган. Африкан суурларның хөй кезии тайбың байдалдыг чурттап турар.

Ындыг болзажок ол оожум байдал эрге-чагырга органнарым ындыг хемчеглерни алырынче албадаан. Чүге дээрге чоннуң политиктиг медерели азып, янзы-бүрү күштер расисчи эрге-чагырганы шиитпирлиг согугну тавырыштырары-биле каттыжып эгелээн. Хоруп каан турган Африкан национал конгресс, КДФ болгаш КОСАТУ ажыл-чорудулгазын идепкейжидип турар. Олар массаларның але-чайгаар шимчээшкинин организастыг демисел хевиринче киирип эгелээнин расистер хүлээп көөр ужурга тавырышкан. Чурттуң чамдык суурларында улусчу эрге-чагырга тургустунган. Чижээлээрге, Питермарицбург чоогунда суурларда национал ботхамгалал комитеттерн тургустунган болгаш олар расистерниң чалчаларынга удур чонну мобилизастап турар.

Даштыкы парлалганың дыңнадып турарындан алырга, расисчи эрге-чагырга-ның ындыг хемчеглерни баш бурунгаар ап эгелээнин чурттуу баштап турар национализмчи партияга удавас болур немелде соңгулдаларбиле тудуш харылзаалыг. Ынчан элээн хөй хоорайларның эрге-чагырга органнарынга соңгулдалар болур. Аңаа үндезин чурттакчыларның эвес, а ак кештиг кижилерниң төлээлекчилерин соңгуп алыры-биле ындыг хемчеглерни ап эгелээн.

Чурттуң оппозицияда турар партияларынга удур ол хире шыңгыяы хемчеглерни ап эгелээнин Мурнуу-Африка Республикада политиктиг байдалдың чидигленип турарын тодаргай хереченилел турар. Моон мурнунда расисчи эрге-чагырганың айыңга турган күштер болгаш бөлүктер соөлгү үеде аңаа удур ажыы-биле хөделип эгелээн.

Антирасисчи организацияларның ажыл-чорудулгазын хораан соонда оларның хөй кезиниң удуртукчуларын чажыт байдалче шилээн. Каттышкан демократтыг фронтунуң удуртулгазы медеглел үндүргеш, «бистиң чуртувустуң дарлаткан болгаш аар-берге байдалга турар чонун каттыштырар дээш бистиң соруувусту чүү-даа моондактап шыдаавас. Бодувустуң мурнувуста салып алган төөгүлүг соруулгавысты эчизиңге чедир күүседир дээш туржур бис» деп бижээн.

Мурнуу-Африканың хүрээзинди база апартеидке удур хөделип эгелээн. Политиктиг ажыл-чорудулгазын хораан партияларның ажыл-чорудулгазын бодунга алырынга белениң хүрээ-хинит удуртулгазы дыңнаткан.

Бо бүгүнүң түңнелинде Мурнуу-Африкада политиктиг демисел калбарып эгелээн болгаш чурт улуг болуушкуннарның будүүзүнде келген.

Расисчи өзу-чурумнуң өзул

Культура болгаш амыдырал

«ТАНЫЖЫҢАР, СҮТ-ХӨЛ РАЙОН»

Ындыг-аттыг дыштанылга кежээзин Кызылдың уран чүүл училищезинге болуп эртикен. Училищенниң хураалаар залы. Сценада күш-ажылдың болгаш культураның мурнакчылары. СЭКП Сүт-Хөл районунуң ийиги секретары Д. К. Чөрлик-оол районнуң экономиктиг болгаш социал культура талазы-биле сайзыралының база районнуң келир үезиниң дугайында чыылганнарга чугаалап берген. Райүүсхом даргазы Ч. Б. Монгуш, Боре-Тайга ортумак школазының башкызы, улус өөредилгезиниң тергиини М. О. Ондар, «Алдан-Маадыр» совхозтуң суггатчызы, Улустарның Найыралы, Күш-ажылдың Кызыл Тук орденнериниң эдилекчизи А. К. Кызыл-оол, «Ишкин» совхозтуң ишку кадарчызы «Хүндулелдиң Демдээ» орденниң эдилекчизи Н. Ш. Сат олар училищениң сүргүулдарының салган айтырыгларынга харыылаанмар.

Сүт-Хөл районнуң боттувсугыр артыстериниң, училищениң башкыларының, сургууулдарының уран чүүл номерлери кежээни каастаан. Уран чүүл училищезиниң башкызы Галина Мазутованың Р. Кенденбильдиң «Хайырал дыт аваа» деп ырызын ырлаанын, хореография салбырының өөреникчилериниң каймык танцыны күүсеткенин, Улан-Удэге эрткен бүгү-россиянның хөгжүм конкурузунуң дипломантылары, училищениң базистер ансамбилиниң тыва болгаш орус аялгаларны ойнаанын авалчылар сонуургаан.

Тыва хөгжүм херекселдерин кылып чоруур мастерлер, башкылар Маржымал Очурович Ондар биле Бады-Баир Домбалович Тырык боттарының кылган ишилдеринге аялгаларны ойнаан. Башкы М. О. Ондар уран чүүл училищезинге бодунуң кылганы быжаанчыны, он демир хомусту, а Б.-Б. Д. Тырык аът баштыг ишилин белекке бергеннер.

Кежээге партия, совет органнарның Кызылда чурттап, ажылдап турар Сүт-Хөл чурттуг ажылдакчылары, чогаалчылар киришкен. Тыва АССР-ниң Дээди Совединиң Президиумунуң Даргазы Ч.-Д. Б. Ондар Кызылдың уран чүүл училищезинде районнар-биле таныжылга кежээлерин эртиптирип турарын үнелээн.

— Училищенниң доозукчулары недээге барып ажылдаарлар. Районнарның байдалын, ында кижилерниң ажыл-ижин, амыдыралын, төөгүүн, бергелерин доозукчулар мындыг таныжылга кежээлеринден билип аар. Бо чорук оларның ол черлерге барып ажылдаарынга дегүм болуур. Өске-даа өөредилге черлеринге мындыг кежээлерни эрттирер болза эки дир —деп, ол чугаалаан.

Борис КҮЖҮГЕТ.

Сүт-Хөлдүң Баян-Тала суурда ниитилел ажылдакчылары чон ортузунга культура-массалыг ажылдарны организастаарын докпаавал чорударын чедип ап турар.

Бо культура одаавга аныяктарның дыштанылга кежээлерин, номчулга конференциялары удаа-дараа болуп турар.

Ырыскың болгаш танчының база өске-даа бөлүүмнерге чон идепкелиг киржип келгеп. Уран чүүл ажылы эки-жим бар чыдар. Районнуң болгаш республиканың уран чүүл коруулдеринге оавиталанчылар уран талантызын каш удаа бараалгаткан.

Бо суурда культура-спорт комплекизин дыштанылга хүнмернде маргылдаалары ашгы-ашгы хевирлерге эрттирилээн. Ортумак школаның үстүмү класстарының өөреникчилери суурунуң культура амыдыралынга идепкелиг киржип турарлар. Культура бажыңында уран чүүл удуртукчузу Сайзаана Моңгүмоол аныяктарга чаа-чаа танцыларны өөредип, ол ооргүмүнүң ажылын эки башкарып турар.

ЧУРУКТА: уран чүүл удуртукчузу Сайзаана Моңгүмоол танцы бөлүүмүн киржикчилерин-биле.

Ондар ОХЕМЧИКТИҢ фотозу.

Өөредилге — дургедээшкинче дүлгүүр

ДЭЭДИ ШКОЛА: ЧААРТЫЛГАЛАР ҮЕЗИ

Дээди өөредилге черинге бир элдептиг таварыга болган. Чуртта чоруп турар үндезин реформаны өзүүлээр будурулге шыырак билиглиг экономистерни хөйү-биле негеп турда, Азербайджанның улус ажыл-агый институдун аттестация соонда ханы кааптаан. Кадрлар дарганнаар ол черге ындыг шыңгыы буруу канчап онаашканы?

— Тодаргайлаарга, — чавыс билиглиг экономистер дарганнаар чер — деп, ССРЭ-ниң дээди болгаш тускай ортумак өөредилге министрлиги орлакчызы академик И. М. Макаров чугаалады.— Бистиң министерствонуң болгаш ССРЭ-ниң Улусчу контроль комитединиң чоруткан хыналдазы шыңгыы четпестерни илеретикен. Экономист студентилер математиканга хыналда ажыл бижээш, школа бодалгаларын бодап чадашпаннар, оларның бир чамдыктары бөдүүн үүрмек санныры безин кадып, казып шыдаавааннар. Шак ындыг билиглиг кижилер (оларны институт хөй чылдарда белеткеп үндүрүп келген) экономиканы бурунгаар канчап хөгжүдеири?

Билиг дөңнелиниң чавыс болуп турары — ортумак школаның четпес ажылы болбушаан, студентилер хүлээп алырының чүрүмүн каржызы-биле хөжүткени, эртем-педагогиктиг ажылга четпес белеткенген азы бо талазы-биле ажылдаар аргазы чок кижилер-биле өөредилге черни бокталдырганы болуп турар. Үстүнде дээди өөредилге черни дүжүргеш, аңаа Ленинградтың сан-хөө-экономика институдунуң филиалын ажыктаан.

Дээди школаның төөгүзүнде моон мурнунда турганындан амгы үеде билигниң шынарынче онза кичээнгей салдынып турар. Оон дугайы СЭКП ТК-ның февраль (1988 ч.) Пленумунга демдеглеттинген. Амгы үеде аудиторияларда кижизиттинип турар салгал ырак эвес чоокку үеде дургедээшкининиң болгаш чаартыныышкынның ниитилел талазы-биле чаартылгаларның политиказының 1985 чылда эгелээн ажылының элээн кезиин чүктээр аларҗ. Аныяк специалистерниң идепкелиг болгаш профессионал белеткели кандыг болганындан чурттуң келир үези хөйү-биле хамаарыжыр.

— Дээди школаның үе-чада ааны-биле эде тургустунуушкунунуң тодаргай оруктарын, хүүсааларын, арга-хевирлерин ССРЭ-ниң Дээди өөредилге министерствозу тодаратканы болгай. Баштайгы түңнелдер кандыг болганыл, Игорь Михайлович!

— Специалистерни белеткээриниң экстенсивтиг аргазы өөредилгеге хөй-хөй чылдарда тергиндеп келген. Эмчилерниң болгаш инженерлериң санының талазы-биле бистиң чуртувус делегейде тергиндеп турар деп катаптап чаңчыккан турдувус. Амыдыралдан алгаш өөрге, байдал ындыг эвес болган. Аныяк эмчи аарыгны чиге тодарадып шыдаавас, техникиттиг дээди өөредилге черининг доозукчузу хөл-биле кылыр аар ажылды чиигедиптер бөдүүн тургузуг-даа чогаадыптар шаг чок болган. Студентилер санын сургеш, билигларының шынарын ийиги чергениң туруштарынче кызып үндүрүпкен деп, СЭКП ТК-ның Пленумунга демдеглээн болгай.

Дээди школа ам студентилер санын көвүдедириндеп адырылгаш, оны доктаамалчыдып, харын-даа санны эвээжедиринче, сан талазы-биле өөредилгеден келир үениң специалистериниң чогаадыкчы арга-мергежилиин сайзырадырынче шилчээн. Лекция курстарын эвээжедип тургаш, студентилерниң бот-тускайлаң ажылын дыка көвүдеткен. Моон мурнунда өөредилгениң бир четпес чүүлү — профессорлар лекцияга бүгү-ле билир чүүлдерин сыырарын орландажып турганы. Ам өске идеологияны ндип үндүрүп турар. Практиктиг ажылчорудулгага эргежок чүгүлө билиглериниң хемчээлүн аныяк специалист бижиг болгаш бурүнү-биле шиңгээдип алыр ужуруут. Бот-тускайлаң ажыл үезинде ол башкының дузазыбиле профессионал үгеашкынга, тускай литератураны болгаш билиглериниң өске-даа шыгжамырларын ажыттарынга өөренир.

Ажыл-керекчи оюннар, бүдүрүлге байдалдарын модельдээри, комплекстиг курс болгаш диплом телевнилдерни ышкаш өөредилгениң шак ындыг идепкелиг аргаларын калбаа-биле ажыглаарынче шилчип турар. Амгы-аңгы факультеттериниң студентилери эртемниң болгаш практиканың мурнунда салдынган боттуг чүгүлээ айтырыгларны дем-биле шиитпирлеп турарлар.

Инженер өөредилгезин интенсификастаар болгаш шынарын бедидеринин бүзүрелдиг аргазы компьютержидилгиге алырган. Студентилерни электроннуг саналга техниказынга, автоматчыдыгланың амгы-аңгы аргаларынга өөредип турар.

Студентиниң туруштут күш-ажылының, билиглер дээш чарыштың чамчылы катап тургустунуп турар. Комчук эки өөредилге дээш эки идиг бериишкинни стипендия фондузу болу берген. Зачёт деттеринде чүгле «бештерлиг» студентилерге стипендияны 50 хуу мемей төлээр. «Эки» болгаш «бештерге» өөренип турарларга—25 хуу немээр.

Айтырыгны дараазында чергелерге тургузар: Кызыл хоорай, Кочетов кудумчузу, 34, квартира 4. (Л. В. Никифорова хүлээп алыр).

Советтер бажыңы, кабинет № 113.

ШИЛЧИИР КУБОК ДЭЭШ

Социалистиг Күш-ажылдың Маадыры Д. Д. Давааның кубогу дээш хостуг хүреш маргылдаазын Каа-Хем районнуң культура-спорт комплекизиниң санында эрттирип турар. Эрткен дыштанып хүннерде Сарыг-Септи Культура бажыңының сценазынга районнуң мөгелери күжүр шенешкен. «Бурунгаар» совхозтуң төлээлери Херел Уйнукай, Аркадий Монгуш, Аяс Тарай-оол, «Енисей» совхозтуң мөгелери Эдуард Оюржак, Галерий Салчак, Андрей Даржаа, СЭКП-ниң XXV съездизин аттыг совхозтан Кан-оол Ондар олар боттарының денгелерине тиилээннер.

Команда аайы-биле бирги черни «Бурунгаар» совхозтуң спортчулары алгаш, маадырның шилчип чоруур кубогун чаалап алганнар. Ийиги черде — кубоктуң эртекен чылда эдилекчилери «Совет Тыва» совхозтуң мөгелери. Маргылданың түңнелинде 32 мөгениң хүрежи болган. «Бүрең» совхозтуң мал эмчизи Алексей Буянды шүүлгеген.

Кара-оол НАТПИЙ-ООЛ.

Чагаалар допчулалы

УЛАМ СОЛУН БОЛДУРАР

Республиканың культура амыдыралынга көзүлгеп чаа чүүл бүрүзү бистиң солуунуң бижикчилериниң демир-үжүүнден чөрле чайлавас. Маңаа мындыг шин болган, аңаа ындыг концерт болган дээш медээлер түнүүн-не кээр. Ол эки ынчалзажок харааданчыг чүве —ол хөй медээлерни шуптузун парлаары чөрле болдунмас: чамдыктары озалдап-даа келген болур, өскелери катаптатынып-даа турар, чамдык медээлерни бижээни эрең-гей четпестери хөй-даа болур.

Режиссёр Иван Комбунуң чогаатқан «Элчиген-Кулак хаваа» деп шинээн Эрзинниң улусчу театры көргүзүп эгелээн. Ол дугайында медээлер солуннарга шагда-ла парлаттынган. Ам Самагалдайда Владимир Бүрбү биле Эрзинде Александр Таваадан база келди. Ук медээни мурнунда база парлаткан болганындан оларны парлавадывыс.

Совет Армиязының юбилейиниң болгаш Март 8-тиң хүннеринде барын-ла коллектив бүрүзүнге концерт болгаш кежээлер болгулаан. Ынчангаш бо талазы-биле медээлер радиционга дыка хөй келген. Ол медээлерни дегерезин солунга парлаары база берге болду.

Коллективтерде бот-тывынгыр уран чүүл ажылдакчыларының өске коллективтерге концерт көргүзүп чораанының дугайында медээлер база бар. Өөрүдем Людмила Тулуш, Сүт-Хөлдеп Ондар Бораш, Чөөн-Хемчиктеп Галина Моңгуш, Барыын-Хемчиктеп Сарыглар Даваа-Самбуу, Эрзинден Доржу Чыргал-оол, өске-даа бижикчилер «Аалдап чораан», «Кожаларга чораан» чижектиг эгелербиле ындыг медээлерни чорутқулаан.

Хөгжүм-шин театрының болгаш ыры, танцы ансамбльдериниң артистериниң районнарга чоруп турганын Чөөн-Хемчиктен Моңгуш Осур-оол, Улуг-Хемден Тулуш Орус-оол, Кызыл райондан Чымба Доржу, Бай-Тайгадан Сергей Күжүгет, Сүт-Хөлдеп Сергей Куулар, Бии-Хемден Степан Даңгаа болгаш өске-даа бижикчилер дыңнаткан. Черле ынчаш, солун концерт болган, ол кижи эки ырлаан, бо кижи эки танцылаан деп каан чагаалар үргүлүү кээп турар. Моон-биле чергелештир концерт белеткээрин, уран чүүлче чонну канчаар хаара тудуп турарын, чоннуң хостуг үезин канчаар организастап, культура-спорт комплекстериниң ажылын канчаар эде тургузуп турарын анализтеп бижээн болза, улам солун болгаш ажыктыг болур иймек.

Улуг-Хемниң Чодураадан пенсионер Хертек Байыр машина-трактор мастерскаязының коллективиниң концертин, ол бичии коллективтиң районнуң суурларын кезип чоруп турарын дыңнаткаш, ында чүгле эр кижилерниң киржип турарын онзалап бижээн. Аржыылдыг болгаш платьелиг кижилер чокдаа болза, оолдарның ол концерти кончуг солун, хөглүг болгаш өөредилгиг болган. Чадаана хоорайда Владимир Содунам «Шахтер» клубтуң ажылының сулазын, ылаңгыя кино түүп турда, таакпылап өөредилгиг аныяктар барын бижээн. Чогум клубтуң эргелекчизиниң чүнү кылып, кандыг хемчегпер ап турарын-даа, оон адырдаа билдинмес. А чамдык авторлар аттарын безин четче бижиээн, чижээлээрге, Бажың-Алаактан А. Доңгак, Ийи-Талдан С. Кыргыс, Кур-Чер суурдан Н. Ондар. А Саадак-Теректен Базыр-оол Саянның адресин-даа, ажылдап турар черинде билдинмес болган.

Адрес болгаш ат-сыл материал бүрүзүнге турар. Ол бүгүнү сагыыры, билдингир бижиири албан.

Чооду КАРА-КҮСКЕ.

КУЛЬТУРА-СПОРТ КОМПЛЕКИЗИ ДЫШТАНЫР ХҮННЕРДЕ

«ЕНИСЕЙ» КУЛЬТУРА БАЖЫҢЫ

26-27-де. Дыштанылга кежээзин. Эгелээри 19.00 шакта.

«КОЛОС» КУЛЬТУРА БАЖЫҢ

26-27-де. Дыштанылга кежээзин. Эгелээри 19.00 шакта.

27-де. Дыштанып хүн клуву: хөглүг оюн-тоглаа. Эгелээри 12 шакта.

«ТЫВА ТУДУГ» ТРЕСТИҢ ОБЩЕЖИТИЕЗИ

25-те. «Совет паспорт системазы болгаш оон хөгжүлдезиө» деп лекция 19.00 шакта эгелээр. Лекцияны паспорт столунуң начальниги номчуур.

26-да. Дыштанылга кежээзин 19.00 шакта эгелээр.

Март 26-27-де. Гастелло аттыг паркка ойнаар автоматтар, теннис болгаш биллиард залдары 11.00 шактан эгелеп ажылдаар. Ол-ла хүннерде дискотека болур. Эгелээри 19.00 шакта.

«ШЫДЫРАА» КЛУВУ

27-де. Шыдыраага дүрген ойнаарының маргылдаазы 11.00 шакта эгелээр.

«ХЕРЕЛ» СПОРТ ЗАЛЫ

Өөредилге черлериниң аразынга баскетболга хоорайның бирги чери дээш маргылдаа март 26-да 15.00, март 27-де 10.00 шакта эгелээр.

«ТАЙГА» СТАНЦИЯЗЫНЫҢ ХААК БАЗАЗЫ

26-27-де. ГТО-нуң ыңгы-аңгы хевирлеринге республиканың бирги чери дээш маргылдаалар 11.00 шакта эгелээр.

«ПОЛИГРАФИСТ» КУЛЬТУРА БАЖЫҢЫ

26-27-де. Дискотека. Эгелээри 19.00 шакта.

КЫЗЫЛДЫҢ УРАН ЧҮҮЛ УЧИЛИЩЕЗИ март 26-да 10.00 шактан эгелеп Ажык эжиктер хүнүн эртиптирер. Кызыл хоорайның болгаш республиканың районнарының 8—10 класстарының өөреникчилерин, уруглардың музыка школаларының болгаш уруглардың уран чүүл школаларының доозукчуларын чалап тур.

Айтырыгларны дараазында телефоннар дамчыштыр тодарадыр: 2-25-79. 2-29-26. 3-29-25.

Тыва АССР-ниң музыка ниитилели, өөредилге черлериниң талазы-биле республиканың эртем-методика кабинединдеп В. В. Андрееватың удуртулгазы-биле улустуң хөгжүм инструментилериниң оркестриниң тургустунганының 100 чылынга тураскаатканы улустуң инструменталдыг музыка концертин эрттирер.

Концертке улустуң хөгжүм херекселдериниң оркестрлери, инструменталдыг ансамбльдер, улустуң болгаш национал хөгжүм херекселдеринге солистер киржир.

Концерт уран чүүл училищезинге бо чылдың март 24-те, 19 шакта болур.

1988 чылдың март 27-де, воскресеньеде, СЭКП Тыва обкомунуң Политиктиг чырыдыышкын башкыңынга **«Чоокку Чөөн чүк кризизи — делегейге»** лекция болур. Лекцияны «Билиг» ниитилелиниң Новосибирск область организациязының Башкаар черинең лектору В. В. Дмитриев номчуур.

1988 чылдың апрель 2-де республиканың **хөгжүм-шин театрынга сценанын хоочундарый херек.**

Тыва АССР-ниң Дээди судунга бедик мергежилдиг машинакчы болгаш очулдурукчу

Абонементилер-биле кирер. Билеттерни садып турар. Бүгү күзээн кижилерни челеп тур.

Коллективтиг чагыгларны 2-55-19 телефон дамчыштыр хүлээп ап турар.

рай, Комсомольская кудумчузу, 17, телефоку — 2-42-76.

Редактор
В. С. ШАРАВИЙ.

Республикага бүрген, аязыр. Чамдык районнарга шоолуг эвес хар чаар. Сонгу-барыын чүк үглүг хаттың дүргени секундада 9—14 метр. Дүне үлүг-ле соовас—11—16 градус болуур. Ындыг-даа болза, чамдык районнарга соок дыхыыр: 21—26 градус чеде бээр. Хүндүс 0—5, а чамдык районнарның девискээринге 9—14 градус соок болур.

Кызылга база-ла бүрген, аязыр. Хар чагбас. Сонгу-барыын чүк үглүг хаттың дүргени секундада 9—14 метр. Дүне 12—14, хүндүс 1—3 градус соок болур.

Автооруктарга кестүү эки. Чамдык арттар кырынга хет күштелир, шоолуг эвес хар чаар.

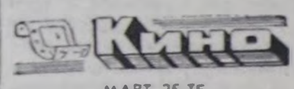

МАРТ 25-ТЕ

«НАЙЫРАЛ»: «Неизвестная женщина» 9.30, 11.30, 13.30, 15.30, 17.30, 19.30, бичии залге: «Ну, погоди!» 9.30, «Грипп Кинг-Конга» 11.30, 14.00, 16.30, 19.00 шактарда.

«ПИОНЕР»: «Тайна старого чердака» 9.00, 12.00, Киносборник 10.40, 13.40, 15.00, «Семь самураев» 17.20, «Выбор» 20.20 шактарда.

«ВОСТОК»: «Парама» 15.00, 17.40, 20.20 шактарда.

«КАА-ХЕМ»: «Девочка ищет отца». 13.00,. «Потерпевшие претензий не имеют» 15.00, 17.00, 19.20 шактарда.

«ЕНИСЕЙ»: «Человек с бульвара Капуцинов» 18.00, 20.00 шактарда.

АВАЛАРГА, КЫРГАН-АВАЛАРГА

Ук концертти беш бичии уруглар аваларгa, кырган-аваларгa Март 8-биле хоп-баштыр чүректиң ханызындан байыр чедирген сестер-биле эгелээн. Оон соонда Сарыг-Септе уран чүүл школазының бирги, ийиги классчыларының канчаар өөренип турарының практика хевирлиг көргүзүүн башкыларның удуртулгазы-биле кылганнар. Оон улаштыр районнуң Культура бажыңынга бот-тывынгыр артистериниң ынзы-бүрү программалыг, эде тургустумуушкунунуң негелдемелериниг дүүштүр тургустуган көргүзүглерин чыылганнарының сонуургалын хаара тутнаан.

Чижээ, беш оолдар хылдыг хөгжүмге «чирканы» ойнаанны солуп ооллаан. Оон күүседикчилерн —интернационалчы: орус, тыва, цыган, хакас, украин национальностарының төлээлекчилерин. Оң ышкаш беш кижи составтыг херээженнер ансамблиниң ырлары куттуунуп, электроннуг болгаш хылдыг хөгжүмүнүң аялгалары залга чаңгыланып турган.

СЭКП Каа-Хем райкому болгаш райүүсхомнуң культура кылдызы оң кежээзиң планнап, организастаан. Оон программазын өзүүлээр аңаа чыылган хөй кижилер, аныяктар дискотека залынга ойнап, хөглеп, культурлуг дыштанганнар.

Василий УИНУКАЙ.
Каа-Хем район.

«УРАН ХОЛДАР»

Ындыг темалыг делгээгенн болгаш «Сүтеп платьелиг балдай» Кунгуртуг суурда херээженнер чөвүлели организастап эртиргген.

Суурнуң херээженниринең агитквартирапар «разында социалистиг чарышка кирижикшеш, боттарының шевер холдары-биле аргып, даараан кылыгларын, өске-даа чүүлдерни аңаа делгээн. Ылаңгыя хөй уругларның, нези, геноснемер А. Е. Шанчымаңның даарааны бичиилерге бопуктар, тыва тон, метеостанцияга эргелекчизин К. Кууларның аргып тыларны чараш хевирге, совхозтуң бухгалтери Л. Саттың ангор ошку чөөгүнден аргаан аржыылы, хөп хевы, үктеры шевергин болганын чыылганнар мактаан.

Шевер холдуг активчилер ортектиг барааннар-биле шаңналаан.

Кунгуртуг суурнуң культура бажыңынга болган ол кежээниң киржикчилери Сарыг-Хөл СБФ-зинин

Адрезивис: 667000 Кызыл хоорай, Красноармейская көшөмүзү, 100.

ШЫНЫҢ ТЕЛЕФОННАРЫ: КИЛДИСТЕРНИҢ партийжи амыдырал килдизинниң 3-36-82, совет тургузуг килдизинниң 3-37-11, үлетпур килдизинниң 3-36-73, чагаа килдизинниң 3-39-03, культура килдизинниң 3-39-15, кодээ ажыл-агый килдизинниң 3-41-16, социал айтырыглар килдизинниң 3-41-23, корректорларның 3-37-11, бухгалтериянның 3-43-41, солуун келбейм баргында 2-32-75-ке долгаар.

Чылда 300 катап үнер. Хемчээли 2 парлалга амазы. Тиражы 24637 экз. Солуннуң индекизи 54241.

Тыва АССР-ниң Ном үндүрер чер полиграфия болгаш ном садыының хереглериниң талазы-биле күргүне комитединиң типографиязы. Кызыл, Щетинкин биле Кравченко кудумчузу, бажың № 1.

Чагыг № 2785. ТС—00662.

ТЕЛЕВИДЕНИЕ

25-ТЕ

БИРГИ ПРОГРАММА

МОСКВАДАН

6.30—«120 минута». 8.35 — Фигурлуг чыглаашкын. Делегей чемпионады. Хостуг танцы. 9.50 —«Кижи болгаш хоойлуг». 10.20 —Док. фильмниң башгайы көргүзүүг. 10.35 — Кинорежиссёр С. Н. Колосов-биле ужуражышкын. 12.15 —Медээлер. 12.25 — Телефильм. 12.50 —«Музейде музыка». Ф. Шуберт. № 5 симфония. 13.25 — Поэзия. Марк Лисянский. 13.50 — «Ак эжик артында» Телефильм. 14.55 — Медээлер. 15.05 — Эде тургустунуушкун прожектору. 15.15 —«Салоникитер —Грецияның бурунгу майыгылалы». Киноочерк. 15.45 — Уругларга уран-чечен телефильмниң баштайгы көргүзүү. «Карик болгаш Валинин элдептиг ужуралдарын». 1-2 сериялары. 17.55 —Философия дугайында беседалар. «Кижиге. Бүгү-эвилел конференциязының материалдарындан. «Кижиниң комплекстиг шинчилээринин нарын айтырыгларын». 18.40 — Бөгүн делегейде. 19.00 —Делегей конкурузунуң лауреады. Ю. Корчинский ойнаар. 19.15— «Интер медээ». 19.45 —Фигурлуг чыглаашкын. Делегей чемпионады. Хостуг танцы. 21.00 —«Үе». 21.35 —Эде тургустунуушкун прожектору. 21.45 — Үрер хөгжүмүн «Геликон» оркестриниң концерти. 22.00 —23.30 —«Үзел». Кежээки информация-музыкалыг программа.

ИЙИГИ ПРОГРАММА

МОСКВАДАН

8.00 — Эртенги гимнастика. 8.15 — Делегей конкурузунуң лауреады М. Безверхний (скрипка) ойнаар. 8.35 — Эртем-тайылбырлыг фильм. 9.35 — Англи дыл. 10.05 — Уругларга фильм. «Бир эвес Лопотухинге бүзүрээр болза». 2-ги сериязы. 11.10 — «Виталий Закруткин». Телефильм. 11.40 — Англи дыл. 12.10 — «Бут адаанда дээр». Уран-чечен фильм. 13.25 — Медээлер. 13.35 —14.45—«Бо элдептиг оран». А. Порджес база О. Лукьяновананың чогаалдарын Өзүүлээр.

КЫЗЫЛДАН

18.00 — «Сылдысчыгаш». Школачыларга тележурнал. 18.25 — «Саянның эдектеринде кежээ». Театрның бүгүзавилел дүнтүнге турасхаткан дамчыдылга. 19.15 — «Азия төвү». Үндүрүлгеде: Медээлер. «Эде тургустунуушкунунуң экономиказы». «Атеисчи кижизидилгениң нарын айтырыгларын». 19.45 — Медээлер. 19.55 — Чарлалдар.

МОСКВАДАН

20.00 — «Тамчыктыг удунар, чаштар!». 20.20 — Делегей конкурузунуң лауреады В. Камышев (фортепиано) ойнаар. 21.00 — «Үе». 21.35 — Эде тургустунуушкун прожектору. 21.45 — 23.10 — Өңнүктөр экраны. «Кижи болгаш оон ады». Уран-чечен фильм. (ГДР).

ҮШКҮ ПРОГРАММА

МОСКВАДАН

18.05 — Медээлер. 18.15 — Чайгы үеже шилчиири. 18.25— —«Дириг амытаннар дугайында». 19.25 — Реклама. 19.30— «Бүгүдеге болгаш кижи бүрүзүнге». Кооперативтер: моон соңгаар канчаар хөгжүдүрүл? 20.00 — 20.20 — «Тамчыктыг удунар, чаштар!».

Тувинская республиканская БИБЛИОТЕКА А. С. Пушкина

Бүгү чүрттарның пролетарийлери, каттыжыңар!

ШЫН

СЭКП Тыва обкомунуң, Тыва АССР-ниң Дээди Совединиң болгаш Министрлер Чөвүлелиниң органы

№ 72 (13672) | 1988 чылдың март 26, суббота | 1925 чылда үндезилеттингеден | Өртээ 3 көп.

СЭКП ТК-НЫҢ ПОЛИТБЮРОЗУНДА

СЭКП ТК-ның Политбюрозу март 24-те болган хуралынга 1987 чылда СЭКП-ге хүлээп алыышкынның түңнелдериниң дүгайында дыңнадыгны чугаалажып көрген. Партия хүрээлеңниң организас.политиктиг улам ыдал быжыкканы демдеглеттинген. Партияга шилип алыышкынны демократчыткышаан, парторганизациялар кандидатураларны коллективтер хуралдарынга баш удур чугаалажып көөрүн калдаабыле практикалап, партияга кирип турарларның шынарын хынаарынга, оларның ажыл-чорудулгазын болгаш чүрүмүн, мөзүү-шынар талаларын үнелеп көөрүнге негелделиг апарган.

Ооң-биле чергелештир хөй-хөй партия организациялары-да бо ажыл талазы-биле бот-тут ескерлиишкиннер шоолуг болбаан. Партияга чаа кежигүннер хүлээп алырында сантүн сүрер, ёзу барымдаалар чүүлдер бер бооп турар. Эде тургустунуушкун дээш идепкейлиг демисселчилерден партия хүрээленин быжыглаарынче чогүүр кичээнгей салдынмайн турар.

Бо ажылдың байдалын бүгү талалыг анализтеп көөрүн, коммунистиктиң идейлиг кижизидилгезин күштелдиреринге, экономиктиг реформаны бот-тандырарынга, партияның болгаш ниитилелдиг амыдыралын демократчыдарынга оларның азангардчы ролюн улам бедидерин партия комитеттеринге сүмелээн. Эде тургустунуушкунга идепкейлиг киржири амыдыралының кол негелдезин апарган кижилерден партия хүрээлекиин четчелээр болгаш быжыглаар айтырыглар талазы-биле СЭКП ТК-ның принципиалдыг айтыышкынарын шыңгыы сагыырының чугулазы демдеглеттингеден.

Эвилелдешкен республикаларның компартияларының ТК-ларының, чамдык партия крайкомнарының болгаш обкомнарының бирги секретарларының киржилгезинде СЭКП ТК-ның болгаш ССРЭ-ниң Министрлер Чөвүлелиниң 1986 чылдың июль 11-де хүлээп алган «Чүрттүң тараа ажыл-агыйының быжыг чоруун бедидер болгаш он мииги беш чылда тараа-мал чеминиң курлавырын көвүдедир талазы-биле хемчеглер дугайында» докладының күүсеттинип турарын чугаалажып көрген. Тараа бүдүреринге ёзулуг кол угланыышкын кылган база ол ышкаш тараа культураларын бот-орулга-чарылгалыг коллективтер интенсивтиг арга-биле тарып өстүрүп турган чүрттүң янзы-бүрү зоналарының хөй-хөй ажыл-агыйларында дүмүттүң болгаш тараның ниити чыылдазының кеску өзүлдезиниң чедип алдынганы хуралга демдеглеттингеден. Бүдүрүлгени интенсификастаанының ачызында чүртка тараа бүдүреринің ниити чыылдазы 1986—1987 чылдарда 17 хүү өскен, күрүне шыгжамырынче кирип турар тараның шынары экизээн.

Ынчалза-даа тараа ажыл-агыйында улуг өскерилге болбаан, тараа бүдүреринің планнаттынган хемчээли чедип алдынмаан. Хөй-хөй республикаларда, крайларда болгаш областарда ажыл-агыйларның механизаторларының, специалистериниң болгаш удурткучуларының ортузунда мурнакчы дүрүлганы, эртемниг чедишкиннериң өөнүр талазы-биле ажыл куду деңнелде чоруттунуп, тараа бүдүрерин көвүдедиригге кирип турар акша-хөреңги чогуур бериимчени бербейн турар. Тараа-бобы культураларны бүдүрериңге хожудаашкын ажып эртинмээн, ооң уламындан мал чеминге хөй тараа ажыллаттынып турар. Чер ажылының эртемге үндезилеттинген системазы чогаадыкчы ёзу-биле шиңгээдил алдынмайн турар, технологтуг чүрүмну сагыыры куду деңнелде артпышаан, үндүрүп берип турар хөреңгилерни тараа культураларын бүдүрериң хөреңгилерни тараа культураларын бүдүрериң колдадырынче хөрек кырында эде хуваабайн турар. Интенсивтиг технологияны шиңгээдир ажылды, бот-орулга-чарылгалыг звеноларның тараа өстүрериниң интенсивтиг технологиязын шиңгээдип алган турарынче кол кичээнгейни угландырар.

1988—1995 чылдарда Азербайджан ССР-ниң Даг Карабах автономнуг областының социал-экономиктиг хөгжүлдезин дүргедедир талазы-биле СЭКП ТК-ның болгаш ССРЭ-ниң Министрлер Чөвүлелиниң доктаалын Политбюро үүлдүг деп көргеи. Социал адырның материал-техниктиг баазазын көскүзү-биле быжыглаар, областың бүдүрүкчү күштерин болгаш инфраструктуразын хөгжүдер талазы-биле хемчеглериниң улуг комплексин чөрүктү быжыглаан, социалистиг хөгжүлдениң болгаш далегей харылзаалариның хөй-хөй улуг айтырыглариның талазы-биле оларның туруште-рының демейлешкек бооп турарын көргүскен.

Совет-югослав Декларация, ССРЭ биле ЮСФР-ниң арагында 2000 чылга чедир үеде кады ажылдажылганың үр хуусаалыг экономиктиг программазы бедин-биле үнелеттингеден. 1955—1956 чылдарның документилериниде быжыглаттынган принциптериниң үндезинниге кады ажылдажылганың бүгү комплексизин чаа, улам бедик чадаже кедүрериңге ийи таланың белеңи үк документилерде илерейлеттингеден. Дээди деңнелге болган дүгүржүлгага дүштүүр совет-югослав харылзаалариның темпизин болгаш шынарын бедидер хемчеглерни чайгылыш чок боттандырарын партия, совет органнарга, министерстволарга болгаш ведомстволарга даскаан.

ССРЭ-ниң парламент болүүнүң чалаанын ёзугаар Москваға чоруп турган коску америк сенаторлар болгаш эртемденнер болүү-биле М. С. Горбачевтуң беседазын үүлдүг деп санаан. Үк беседа Совет Эвилели биле АКШ-тың арагында харылзаалар-да политиктиг чугаалажыышкынарны уламчылаарынга таарымчалыг болган болгаш талаларның бот-боттарын эки билчиринге, делегей херектеринге кады хөделиринге дузалаар ужурлуг.

Уругвайның президентизин Х. М. Сангинеттиниң биле М. С. Горбачевтуң ужуражыышкынының база А. А. Громыконуң чугаалажыышкынарының түңнелдерин Политбюро үүлдүг деп көргеи. Ол ужуражылганың болгаш чугаалажыышкынарның түңнелинде бот-боттарын билчиринмиң, бот-боттарынга бүзүрежирийниң, кады ажылдажылганың үндезинниге база янзы-бүрү ниитилел тургузуглуг күрүнелериниң тайбың кожа-хелбээ догуиналшкыныңың принциптеринге дүүштүр Совет Эвилели биле Уругвайның арагында харылзаалар улам ыңай хөгжээнин демдеглеттингеден.

Төп Америкада байдалды чөптүг арга-биле шиитирлээринге боттарының салыышкынын киирер дээш чүтүүп турар Уругвай болгаш ССРЭ-ниң делегациязының ажылын үүлдүг деп санаан. Ак-дуңма партияларның амгы үе-чадада чаа политиктиг бодаашкыны болгаш идеологтуг ажылы-биле хөлбашкан айтыыглар талазы-биле дуржулга болгаш саналонал солчур арганы хуралберген. Ындыг самал-онал болгаш дуржулга солчуушкуну социалистиг чүрттарда бооп турар хаңы социал-экономиктиг чаартылгаларның болгаш эде тургузукчу чорудулгаларның байдалынга, идеологтуг талага ажыл-чорудулганың хевирлерин сайзыраңгайжыдарынга болгаш чаартырынга онза чугула болган. Кады хүлээп алдынган сүмелерни боттандырар талазы-биле даалгалар совет идеология албан черлериңге бергинген.

А. Н. Яковлевтиң МАР-га найыралчы аян-чоруунуң түңнелдерин Политбюро үүлдүг деп санаан, ол аян-чоруктуң үезинде СЭКП биле МАРН-ның араазынга идеология, культура, эртем болгаш культура адырларынга кады ажылдажылганы хаңыладыр программага ат салдынган. Ол чорук ийи акыдүкма партияның болгаш улустарның араазынга бүгү талалыг харылзаалариңы улам хөгжүдеринге чугаажок дузалаар.

Болгария Улус Республикага В. П. Никоновтуң ажылчыын аян-чоруунуң түңнелдериниң дугайында информацияны ыраалга чугаалашкан. Агроулетпур адырының бүгү кол угланыышкыннарынга совет-болгар ийи талалыг кады ажылдажылганы идепкейжидер талазы-биле немелде хемчеглерни алыры, ында бар улуг курлавырларны ажыглаарынга саат ужураштырып турар чылдагаанналарны узутказары демдеглеттингеден.

Д. Т. Язов АКШ-тың камгалал министри Ф. Карлуччи-биле Берн хоорайга март 16—17-де болган ужуражыышкынының дугайында дыңнадыг кылган. ССРЭ-ниң болгаш АКШ-тың камгалал министрлериниң ужуражыышкынының бооп эрткени совет-америк харылзааларда эки бурунгаарлаашкынның көргүзүү болбушаан, ол-ла угланыышкынга чаа ажыктыг базым болган дээрзи демдеглеттингеден.

Ю. Д. Маслюковтуң Индияга чоруп турганының түңнелдерин Политбюро ооң Р. Ганди болгаш еске-даа индий удурткучулар-биле беседазын үүлдүг деп көргеи. Янзы-бүрү ядырларга совет-индий кады ажылдажылганы улам хаңыладырына болгаш хөгжүдеринге аңаа болган чугаалажыышкынарның бараан болуру сеткил ханыышкын-биле демдеглеттингеи.

Фам Хунгтуң мөчээни-биле хөлбашкан ёзулал хевирлеринге совет партия-чазак делегациязының киржип турган үезинде вьетнам удурткучулар-биле беседалашканының дугайында Н. В. Талызинниң дыңнадыын Политбюрога дыңнаан.

СЭКП ТК-ның Политбюрозу партия болгаш күрүне тургузуушкунунуң еске-даа чамдык айтырыгларын чугаалашкан.

АМЫДЫРАЛ ӨӨРЕДИР

Часкы тарылгага белеткел

Сүт-Хөл районда «Октябрь 30 чылы» совхозта Кара-оол Сазыг-оолович Монгуш удурткан бригада 1987 чылда ниити 802 гектар шөлүнүң бир гектарындан-на 19,8 центнер тарааны ажаап алган. Ол дээрге чүгле районда эвес, харын республикада безин эки көргүзүглериниң бирээзи. Бо совхозтуң тараа шөлү кандыг-даа сүргат чок дээрзин айтып кааны. Хөвү бригадазы 1985 чылдан бээр керээ-биле ажылдап келген. 1986 чылда ниити совхоз 917 центнер минералдыг чемишчидилгени ажыглаан болза, эрткен чылын 1047 центнерни хөвү-шөлдерде апарып төккен. Органнытиг чемишчидилгени мурнуку чылдааныңдан 520 тонна көвүдеткен. Бедик дүжүтү алырының бир магадылалы ол болган. Бригаданың кежигүннери 247 муң 400 рубль өртектиг тараа культураларын өстүрүп ажаан, ооң иштинде арыг орунга 101 муң рубль болган. Бригаданың кежигүнү бир кижиле 17 муң рубльдиң продукциязын бүдүрген.

Бригаданың ажыл-амыдыралында ам кандыг чүүлдер барыл, часкы тарылгага канчаар белеткенип турарыл? Мурнунда бригадага 10 трактор турган, ам бо чылын оларның дөртүн, 4 механизаторну база кызырган. Коллективтиң ниити хуралын чыылдырган, кым канчаар ажылдаанын түңнээн, оон чажыт бадылаашкын-биле дөрт кижини хостааны ол. Оларны ынчалынар деп кым-даа сүмелеваэн. Коллектив ооду башкарыр, айтырыгларын боттары шиитпирлээр. Ам бригадада 10 кижи бар. Барык шуптузу, чүгле чолаачылардан өскүзүнде артканнары хөй мергежилдиг.

Эрткен чылын бригаданың кежигүн бүрүзүнге 150 гектар онаажып турган. Ам ниити шөлдү 115 гектарга улгатырган. Чоорту оон-даа көвүдедир сорулгалыг. Ажылдың чедишкинни кижилериниң мерелиң, мергежили, техниканың байдалындан кол хамаарыжыр. Бедик дүжүттү өстүрериниң технологиязын, машина-техниканы ажыглаарының деп-шилгелиг арганарын суббота санында-ла 4 шак дургузунда эвээрдиң эгелеп өөренип турар. Аңаа механизаторларның сонуургалдыы ажок. Оон соонда экзамен эрттирер.

Амгы үеде бригада тракторларын шуптузуун септеп дооскан. Кожуг машиналарын септеп турар. Часкы тарылгага киржир техниканы хөвү турлаанда чедирген, ону четчеп эгелеп турар. Техниканы боттары септээр. Шынары-даа эки. Артык кезектер-ле харын бергедей бээр, ынчалза-даа арга-ла бар. Мансат-оол Монгуш, Шулуун-оол Монгуш, Кайгал-оол Монгуш, Маадыр-оол Монгуш болгаш коллективтиң өске-даа кежигүн бүрүзү бедик мергежилдиг. Олар харыысалгалыг, үениң негелдезин билир. Элбек дүжүттү алганы бо чылдың часкы тарылгазынга четчир болгаш шынарлыг үрезимни үруп алыр арганы берген. Бо хүнде созхоз ам 257 тонна үрезиннир. «Саратовская-29» деп кызыл-тас үрезинниң Чадаанада лабораториядан хынадырга шуптузу 1 классты болган. Ону үш катап арыглаан.

Алыс-ла сорулгазы интенсивтиг технологияже шилчиири болур. Ону 1989 чылда ажыглап эгелээр. Амдызында өөренип ап турар

Чемишчидилгелерни канчаар ажыглап турарыл? Черни чайын аңдарган, эң сөөлгү болбаазырадылгада үрезин-биле кады чажар. Бир гектарга омаштыр минералдыг чемишчидилгени 70—80 центнерни чашкан. Оон аңгыда бо чылдың часкы тарылгазынга 400 гектарга одекти чаштырган. Ол эвээш. Одекти баштай кыштагларга, фермага бөлгеш, изитккеш, оон чажыт турар. Ийи үүл чемишчидилгени кетай норма ёзугаар ажыглаары дүжүттү бедидериниң бир чугула магадылазы ол. Бир ынчү үүл болза, минералдыг чемишчидилге чокка черле үрезин чаштырбас. Бо ажылга химжидилге станциязының дузазы улуг дээрзин Ак-Шат бригадазының кежигүннери билип турар, орта бүзүрээндээ. Оон хөлезинин улуг эвес.

«Октябрь 30 чылы» совхоз келир чылдың часкы тарылгазынга черни бүрүн аңдарып белеткел алган. Ак-Шатка база суур чоогунда-даа шөлдерге шыкты шуптузунга базырар. Агротехниктиг бо чугула ажылды эрткен чылын кыска хүүсаада дооскан.

1988 чылда бригада дора дизе-ле бир гектардан 22 центнер дүжүттү ап болур деп, Кара-оол Монгуш чугаалап турар.

Ак-Шаттың тараажылары ам үш чыл дургузунда керээ-биле ажылдап келгем-дир. А четпестери чүл? Дөрт черыгдалдарны санап, түңнеевейн келген. Ол чорук механизаторларның ажыл төлевирииге база дыка салдарлыг. Оозун бодаарга, керээнии шуптуу негелделеринче боттары база совхозтуң дирекциязы-даа сагыш салбайн келген ышкажыл. Чүгле продукция дээш ап турар-дыр. Керээ аргазынче киргеи соонда башгай бригаданың кежигүннери бир кижиле 1000 хире рубльди чыл саналашкынында ап турган, ам 2600 рубль чет. кеи.

белеткел

Дөрт чарыгдалдарны санаар талазы-биле агроном ам семинарларга чоруп турган, ыяк билип алган. Оон аңгыда шөлдерниң техниктиг картазы-биле ажыл ам-даа кошкак дээрзин бригаданың мурнуку удурткучузу миннип олурду. Кывар-маар материалдар талазы-биле чектиг дузазы-биле ай санында санажып турар.

Ак-Шат бригадазында бир эки үүл ында тараа кургадыкчызы тудуп турары. Бо чылын ону ажыглалга киирген соонда, хонукта-ла 80 тонна тарааны шүүт-ла бригала төвүнге кургадыптар апаар. Дыка эптиг. Эрткен чылын бригада төвүнге тарааны кургадып арыглаарынга шеф күжү ажыглаан, боттары күш четпээн. Ынчангаш аңаа 417 рубльди артыкка чарыгдаан.

Бригаданың мурнуку удурткучузу ам совхозтуң агроному кылдыр депшээн Кара-оол Монгуш ындыг коллективтиң күш-ажылын организастаарының талазы-биле бо кыжын элээн хөй чүүлдерни өөренип көрүп алган.

С. ХЕРТЕК.
(«Шынның» корр.)

КООПЕРАЦИЯ — СОЦИАЛИСТИГ ТУРГУЗУУШКУННУҢ КҮЧҮЛҮГ ЧЕПСЭЭ

Колхозчуларның IV Бүгү-эвилел съездизинде

Тараа шөлүнче үнерниң мурнунда эки ээ кижи чүгле эт-херекселди эмгелеп, үрезиннерни белеткеп алыр эвес, харын дүжүт өстүрүп алырының стратегиязын болгаш тактиказын, ону ажаап алырын болгаш шыгжаарын тодарадып алыр. Москвага март 24-те бодунуң ажылын уламчылаан колхозчуларның дөрткү съездизинге ол дугаанын чугаалашкан. Амгы үе-чадага таарыштыр кооперацияның ленинчи идеяларынга үндезилеттинген көдээге эде тургустунуушкуннуң стратегиязын болгаш тактиказын М. С. Горбачевтуң чугаазында канызыбиле ажыткан. Социал-экономиктиг хөгжүлдени бүгү хемчеглер-биле дүргедедиринче, колхоз амыдыралын чаартырынче угланган партияның айтыышкынарын удурткулга болдуруп делегаттар чаартылганың ниити энергиязын өстүрериңге болгаш ону хөделдирип киирериңге, демократтыг үндезинге кооператив шимчээшкинниң хөгжүдеринге шиитпирлиин илередип турарлар.

Съездиниң делегаттары болгаш адыларлы эштер М. С. Горбачев, В. И. Воротников, А. А. Громыко, Л. Н. Зайков, Е. К. Лигачев, В. П. Никонов, Н. И. Рыжков, Н. Н. Слюньков, М. С. Соломенцев, В. В. Щербицкий, А. Н. Яковлев, П. Н. Демичев, В. И. Долгих, Ю. Д. Маслюков, Г. П. Разумовский, С. Ф. Соловьев, Н. В. Талызин, Д. Т. Язов, О. Д. Бакланов, А. П. Бирюкова, А. И. Лукьянов, В. А. Медведев оларны адыш ческаашкынынары-биле уткаан.

Республикада кодээ ажыл-агый продукциязының чартыынан хөйүн колхозтар бүдүрүп турар дээ, бодунуң саналынга Латви ССР-ниң Колхозтар чөвүлелиниң даргазы, Рига районда «Адажи» колхоз-агрофирманың даргазы Социалистиг Куш-ажылдың Маадыры А. Э. Каулс чугаалаан. Көскү чедишкиннер турбуже, шиитпирлеттинмээн айтырыглар ам-даа эвээш эвес. Оларның колу — кедээге колхозчунуң бодун ёзулуг ээ кылдыр хүлээп көөр ындыг байдалды тургузары.

Агроулетпурде бүгү эки эскерлиишкиннер турза-даа, бис үлетпүр-биле дең партнёрлар болбайн турар бис. Ажыл-агыйларга берип турар продукциняның — тракторларның, техниканың, минералдыг чемишчидиглегелерниң өртээ улгатпаан, а шынары биезги тевээр артыкан. Аңы-дуза чедирер организациялардың колхозтардан ап турар ажшазы хемчээл чокка хөй.

АУК-ке күрүне чагыы алыс утказы-биле алырга албадаашкын бооп турар. А ажыл-агый бүрүзүндө бодунуң эң-не таарымчалыг тарылга планы, бодунуң специализациязы бар болгай. Ынчангаш оларга бот-тускайлаң эргени, черге ээ болур эргени берээлиир. Күрүне чагыын кызымаккай бодап кылган экономиктиг утка-биле долдурар херек.

Кедээ ажыл-агый бүдүрүлгезинге куш-ажылдың бүдүрүкчүлүүн бедидериниң айтырыгларынга доктаагаш, Ставрополь крайда Кочубеев районда «Казьминский» колхозтуң кукуруза өстүрер звенозунуң удурткучузу А. М. Згонников бригада методун нептередиринің дугайын чугаалаан. Оон түңнели бир гектарданна 49 центнер гибрид болгаш 75 центнер бараанныг кукуруза болган. Колхоз кассазынга барын-ла бүдүн чартык миллион орулганы кирген. Механизаторларның ажылында четпестерни чайладыр болза, оон артык түңнелдерни чедип ап болур.

Крайга социал программаны боттандырып чорударынга бо беш чылда миллиард рубльди үндүрген, ынчалза-даа ол программаны күүседиринге тудуг материалдарын чедир хандырбайн турарын оратор чугаалаан.

ССРЭ-ге Кооперацияның дугайында хөөйлүүнүң төлевилели совет ниитилелдиң негелделеринге дүгжүп, социалистиг экономиканы хөгжүдерин дүргедедир арганы бээр деп, Грузин ССР-де Мазарадзе районда Натанеби суурнуң колхоз-агрофирмазының даргазы Социалистиг Куш-ажылдың Маадыры Г. А. Цитлидзе чугаалаан. Бүгү чүрттүң хемчээлинге куш-ажылдың хуваалдазын, специализациязын улам-на чогумчалыг ажыглаарының эргежок чугулазын ол чугаалаан.

Колхозтуң чижек Уставының төлевилелинге кедээниң ажылмишчилерин, пылакгыз аныяктарны совет патриотизминиң, социалистиг интернационализмниң ёзугаар киижидерниң эргежок чугулазының дугайында үүлдү немээрин саналдаан. Бистиң Төрээн чүрттувустуң улустарының найыралы — совет ниитилелдиң амыдыралының үндезини, совет киижи бүрүзүнүң чайгаар херек үүлү. Бистиң ажыл-агыйывыс Арменияда колхоз-биле чарыштыр чорудуп турар. Ол чарыш — ёзу барымдаалаан үүл эвес, а бот-боттарын хүндүлежип, чүрттүң мурнунга бодунуң хүлээлгезин эки күүседиринче чүткүп турар улустуң кады ажылдажылганының үндезини.

Ленинчи шаңналдың пауреаты, чогаалчы И. А. Васильев эргелеп башкарылга аппарадының удурткучузунуң ажылының үре-түңнелдии чүгле оны колхозчуларның детпип турар үезинде чедишкиннинг бооп болурунуң кырганнар дугайында сагыш човаашкынны күштелдиреринің дугайын чугаалаан. Чогаадыкчы интеллигенцияны кедээге дуза көргүзериниче ол кыйгырган.

Кара хөрзүннүг эвес черге эки түүнелдерни чедип ап болурунуң, коллективтиг көрээни нептередиринің болгаш ону улам ыкей сайзыраңгайжыдарының дугайын Калинин области Торжок районда «Путь к коммунизму» колхозтуң даргазы Е. А. Яковлев чугаалаан.

Колхозчулар съездизин кедээниң социал-экономиктиг хөгжүлдезинге болгаш ниитилелдиң демократчыдарынга улуг рольду ойнаар ужурлуг документилерни хүлээп алыр деп, Крым области Красногвардейск районда «Россия» колхозтуң даргазы Социалистиг Куш-ажылдың Маадыры В. И. Криворотов чугаалаан. Ооң соонда оратор «Россия» колхозтуң дугайын, хөвү Крымны кедээ ажыл-агыйының бедик продуктулуг районунуче шиликтериниң дугайын чугаалап берген.

Техниканы болгаш артык кезектерни, агрохандырылгаларны оюп, заводтарның фирма магазиннерин дамчыштыр садарының үезин келген деп, Волгоград области Калачевский районда «Россия» колхозтуң даргазы В. П. Попов чугаалаан. Агрохандырылгалар боттарының киржилгези дээш колхозтардан болгаш совхозтардан машинаның өртээнинң 13 хүүзун бодунга ап турар. Заводтарның фирма магазиннериин тургузары бүдүрүп турар техниканың шынарын бедидер, чүге дээрге завод акшаны күрүнеден эвес, а садыл алыкчыдан дөрт алыр болгаш бодунуң үрей кылганы дээш боду төлээр апаар.

Кыргыс ССР-де Ош области Кара-Суй районда Карл Маркс аттыг колхозтуң даргазы С. К. Ажикулов бодунуң колхозунда доктаамал коллективтиң тургустунганының, колхоз будүрүлгезинің бүгү адырларының орулгалыг болу бергенинең дугайын, ол чоруктуң ачызындан банк чээлилериниден ойтаваш, бот-акшаланыышкынче, карылгазын орулгазы-биле дуглаарынче шиңнин киргенинең дугайын чугаалаан.

Бот-орулга-чарылганы, коллективтиг керээни нептереткени Вильнюс районда Дзержинский аттыг колхозна хөжудап турарлардан мурнакчы болуп үнерниңе арганы берген деп, ол колхозтуң төвөн зьдн будүрер талазы-биле оператору Ю. С. Бубиель чугаалаан. Литва колхозчу керээжен кедээге кадрларны быжыглаары ышкаш ындыг чугула айтырыгны онзалап демдеглээш, республикага кооперативти хөгжүдериниң төөгүлүг, экономиктиг, научмонал болгаш өске-даа онзагай чүүлдерин барымдаалап турган, республика бүрүзүнге кедээ ажыл-агый кооперациязының дугайында хөөйлү хүлээп ап, колхозтуң чижек Уставын бадылаар херек деп, самалдаан.

Таджик ССР-де Орджоникидзеабад районда «Коммунизма» колхозтуң даргазы С. Садриднов беш чылдың ийи чылының иштинде чиг эвең будурер талазы-биле планны республиканың күүсетпээнин айтып, колхозтарда төвөн будүрери 80 а чамдыктарында 90-95 хүү чедир улгатканын дыңнаткаш, ол чоруктуң ачызында шөлдериниң баксыраарынга чедирип турарын чугаалаан.

Ниитилел амыдыралының бүгү талаларын хаара түткан эде тургустунуушкуннуң шиитпирлиг үе-чадаазынче чүрт шилчип кирип турар үеде съезд болуп турар деп, ССРЭ-ниң Министрлер Чөвүлелиниң Даргазының бирги орлакчызы, ССРЭ-ниң Агроулетпурүркомунуң даргазы В. С. Мураховский чугаалаан. М. С. Горбачевтуң үзеңы утказыг чугаазында кооперация дугайында ленинчи идеялар улам ыңайгы теоретиктиг хөгжүлдени алган, социализмниң хөгжүлдезинге ооң өзүл турар ролюн бүзүредии-биле көргүскен. Колхоз амыдыралының үндезин айтырыгларын съездиге сонуургалдыг чугаалажып көрүп туреры онзагай. Ол болза бистиң чүрттувуста ленинчи принциптерни катап тургузары, улусчу эрге-чагырганы хөгжүдери, ажыл-агый тургузуушкунунуң удуртулгазының чаа стилин бадыткап тургузары дээш чоруп турар шимчээшкинниң чарылбас кезээ болур.

СЭКП ТК-ның апрель (1985 ч.) Пленумунуң, партияның XXVII съездизиниң шиитпирлери кедээде социал-экономиктиг байдалды үндезинни-биле өскерткен. Ам агроулетпур комплексиң улус ажыл-агыйының чөнгыс аай системазы кылдыр башкартының болгаш планнаттынып турар апарган. Ындыг байдалда ажыл-агыйларның болбаазырадып кылыр болгаш ачы-дуза чедирер будүрүлгелер-биле экономиктиг интеграциялыг харылзаалар тургузарының чаа чергелерин илередип турарлар.

Кедээниң ажыл-ишчилериниң аш-чем программазын боттандырып чорудары дээш харыысалгазын бирип турарын Азербайджан ССР-де Бакуның 26 комиссарлары аттыг колхозтуң даргазы К. О. Бабаев чугаалаан, республикада будүрүп турар бүгү кедээ ажыл-агый продукциязының чартыы колхозтарга онаажып турар деп ол дыңнаткан. Оратор ег-булеге мал-маганныг болуру ооң материалдыг байдалынга болгаш күрүнеге ажыктыынын дугайын чугаалаан.

Эстон ССР-де Раквере районда «Виру» колхозтуң кол агроному Ы. А. Рейнеберг эде тургустунуушкуннуң байдалында кооперация дугайында ленинчи идеяларның күштүүн онзалап демдеглээш, республикага кооперативти хөгжүдериниң төөгүлүг, экономиктиг, научмонал болгаш өске-даа онзагай чүүлдерин барымдаалап турган, республика бүрүзүнге кедээ ажыл-агый кооперациязының дугайында хөөйлү хүлээп ап, колхозтуң чижек Уставын бадылаар херек деп, самалдаан.

Оон соонда съездиге В. В. Бурдужан (Молдав ССР), А. А. Завгородний (Краснодар край), Б. А. Зинченко (Ростов область), Туркмен ССР-ниң Колхозтар чөвүлелиниң даргазы, Социалистиг Куш-ажылдың Маадыры М. Сопыев олар сөөлгү белеткенер.

ВСАП ТК-ның Политбюро кежигүнү, Кедээ ажыл-агый кооперативтериниң бүгү-иевгер чөвүлелиниң даргазы И. Сабо, Кубаның хүү тараачыннарының национал ассоциациязының даргазының бирги орлакчызы Луис Гонсалес Акоста, Финляндияда кедээде чер эзлериниң төп эвилелиниң даргазы Х. Хаависто, МАР-ның Министрлер Чөвүлелиниң Даргазының орлакчызы, кедээ ажыл-агый болгаш аш-чем үлетпурүнүң министри Ш. Гунгадорж съездиге байыр чедиргеннер. Оларны делегаттар чылыы-биле уткаан.

Март 25-те съезд бодунуң ажылын уламчылаан.

(СЭТА).

УЛУСЧУ КОНТРОЛЬ

1988 ч. март № 3 (166)

БӨЛҮКТҮҢ УДУРТУКЧУЗУ

Ооң киржилгези улуг

Шилех Константинович Диягижектиң кол кылып турар ажылы «Суклак» совхозтуң семиртиге шөлүүнүң № 1 бригадазында бригадир. Ооң тарылап турар бригадазында 1270 ажыг аныяк мыйыстыг бода мал бар. Ынчангаш ооң кол ажылы ол болганда ажылынге хостуг уениң тыптыры берге. Чүге дээрге шында ажылдап турар кижилериниң ажылын башкарып удуртур, ынча тей малды ашкарып-чемгерери, суггарары, кажаазының иштим-дештым арыглап аштаары дээш харыысалга улуг.

Ындыг-даа болза тей-иниттиниң даалгалыг ажылын күүседиринге ол кажан-даа чаңдап дивес. Ону ийи чыл бурунгаар совхозта улусчу контроль белүүнүң даргазынга соңгаан. Ынчангаш ол чүге бодунуң семиртилге шөлүн харыысалгалары-биле кызыгаарлаттынмайн, еске шөлдериниң иниты байдалын база тайгааралга ап турар. Ынчангаш ооң ажылынга ийи дакпыр харыысалга онаашкан.

Эртиен күзүн улусчу контролёрларның күжү-биле шында бүгү семиртилге шөлүнде ыыштаглаашкыга белетиген дугайында ынналданы организастаан. Ооң түңнелинде № 3 бригаданың мал кажаазының одалга системазы белен эвес, чыгыглаашкының чызыгаан болганын илередип тодаратказ, ону кылдырарының темүзи алганының түңнелинде чогуур үезинде ол кылдыгган.

Совхозта 164 гектар суггатыг чер бар. Аңаа мал чеми медени тараан. Мурнунда чылдарда ооң 3 удаа дужуттуг кезип ап турган. Эртиен чылын чүгле ийи катап ажаган. Үшүү кезигдени кылбаан. Ооң чылдагаанын тодарадыры-биле чер ажылының специалистеринииң киржилгези-биле ынналданы кылган. Күстүң сеелгү түңнеринде чылыг түңнер чок, агаар-бойдустуң таарымча чок байдалынган ол болганын олар тодаратказ.

Совхозтардан кээп турар мал чеминиң шыңарынга ынналданы олар база организастап турар. Улуг-Хем районнуң «Улуг-Хем» болгаш «Күш-ажылдың хостуу» совхозтардан сеерүп экелип турар сиңозу элээри, даш-биле холушкан болуп турар. Ындыг мал чемнериниң улусчу контролёрлар актыларды тургускаш, ону катаптаваас темчегларни алган.

— «Суклак» совхоз республиканың 40 шире ажыл-агыйларындан малды хүлээп ап турар. Эртиен кыштың кончуг соок берге үелеринде мал чеминге бергедээжиннерге таварыжып турдувус. Совхозтар мал чеми-биле чогуур үезинде хандырбайн турган. Ооң улаамындан кышкы үеде ажылагыйлардан келген арган күштүг малдарны хүлээп албас дугайында совхозтуң директсиязынга контроль белүүнүң өмүүжешинден бижикти киирдиивис. Бистиң киирген бижиктиивисти хүлээп алгаш, ону детсээш, ол ёзугаар кылып-даа турду. Кыжын чамдык ажылагыйлар малды чадагай демир күзөөтүг машиналарга экиээр чүвө-дир. Ооң үламыңдан малдың арып-баксыраары аажок боор-дур. Ону моон соңгаар болдурбазы-биле чамдыктарынга сагындырыгларны кылып-даа турдувус.

Бистиң ажылывыста шүптү чүве эки дең мактанып чүглээрлери берге. Четпестер тей. Ылаңгыя ажылда четпестерни илередип, оларны шоодулуг хана парларгазынга үндүрер ажыл кылдынмайн турарын ажыы-биле миннип чүгаарлары чугула — деп, Шилех Константинович чүгаалаашкаш, ораай эң-чоксунуп орар болду.

Хамаатыларның дузалаа ажыл-агыйын тегүдер талазы-биле ынналданы база кылган. Совхозтуң талазындан дузалаа ажыл-агыйын тегүдер талазы-биле хамаатыларга мал чемнери комбикорм, чарба, тараа саваның садып турар. Бо айтырыгның талазы-биле районнуң улусчу контроль комитединиң күралынга совхоз директорунуң илеткелин дыңнаары планнаттынган. Ол айтырыгны белеткээринге совхозта улусчу контроль белүүнүң киржилгези улуг болган.

Моон соңгаар ол белүктүң мурнунда кылыр үшүрлүг ажылдары тей. Чоокту түңнерде часкы тарылага белеткеп ажылдарын ыңнаар. Май ийе совхозтуң тудуг материалдарының чарыгдалының база ортке удур байдалдарны ыңнаары планнаттынган.

Шилех Константиновичиниң удуртуп турар улусчу контроль белүү район-да база бир эки ажылдыг белүктернің бирээзинге саналтырып турар.

Николай ДАЖИНМАЙ.

ЧУРУКТА: «Суклак» совхозта улусчу контроль белүүнүң даргазы Ш. К. Диягижек.

Ондар ОХЕМЧИКТИҢ фотозу.

БАЙДАЛ ХЕВЭЭР, ӨСКЕРИЛГЕЛЕР БОЛБААН

Республиканың мурнуу зоназында фермаларга «Шынның» рейдизи

Өөвүр, Тес-Хем болгаш Эрзин районнарның сүт-бараан фермаларында күш-ажылды механизастаарының, ында хол-биле кылыр кадыг ажылдарны чинчедиринииң дугайында айтырыгны Тыва АССР-ниң Дээди Совединнең Херээжененнериниң күш-ажылының, немиң болгаш чаштың камгалалының талазы-биле доктаамал комиссиязынга чүгаалажып, Агроүлетпүркүромнуң даргазының орлакчызы С. М. Мешкорудниковтуң информациязын база ажаа дыңнаан.

Ук доктаалдың «үүселдезиниң кайы хире чоруп турарын «Шынның» рейдизи ынаап көрүп чораан. Республиканың мурнуу зоназында районнарның совхозтарында он үш ферманың ажыл-ижи-биле барып таныжкан. Чүрүүл-оол Хомушку аттыг совхозтуң төп салбырында сүт-бараан фермазының түдүү. Дөштың соок үжен градус ажыг, мында ажыглалда киргеи кажаалардың, дузалаа ерээлдериниң иштиниң чылыы чуртталга бажыңнары-биле барык демей, бир эвес ферманда саар үш чүс инек турар кажаада. кызыл-булүңде, медицина кабинединде, амыдырал хандырылга ерээлинде, дүштенир, ажылчын төп күргадыр черлерде чедир кылбаан кезек ажылдарны доозуптар болза, макаа ажылдаары дыка-ла таварымчалыг болуур.

Ханаларны, эжиктерни, дээврелерни шеверлеп кылганы, чылыглааны дегет. Саанчыларның дыштанып ерээлдериниге, ында хос шөлдерге мебель, чуруктар, чечектер, бежың иштиниң савага өстүрген могаан үнүштери четчелеңдир тургустуна бээр болза, кым мындыг магалыг черге ажылдаксавас боор.

— Кандыг-дыр? — деп, СЭКП райкомунуң бирги секретары С. С. Куулар бистен айтыргаш, аңаа харыы-даа маназавайн үлешты. — Бо тудугга шеф күүнүң база хей үндүрген, ол дээш шүгүмчүледип-даа турдум. Ол-даа канчаар, макаа кылып чорутка ажылывыстың түңнели кестүп келгең, ооруңчуг болуптур. Чедир кылдынмаан үүлдерни, ылаңгыя бирги эзлчегде, дүштенир черни, амыдырал хандырылга ерээлин албан чедир кылдырар чүве. Кижилер турар черлерни үттүп каапкаш, инек турар черлерни мурнадырга кайын боор.

Мурнуу зонада районнарда ажыл-агыйларның сүт-бараан фермаларындан Тес-Хемниңде коллективтерниң механизастаттынганы, ында хол-биле кылыр күш-ажылды шингедип турары, дөңнеи алырга, элээн чүгээр болуп турары илередиң. Чижээ, «Чодураа» совхозта Хараал-Тей сүт-бараан фермазында инекти саары, суггарары, ол адекти аштаары, малды чемгерери механизастаттынган. Инекти чылыг сүт-биле суггарып турар. Инек төрүүр черни эде кылган. Бөдүүн чемнерни инекке чүгле ээзидектээш берип турар. Боттарының чогаадып кылганы тургузуг-биле бөдүүн мал чемин ылбыредырын фермада ажыглап турар. Сүт-бараан фермазының чайлаа электриживттинген. Буфет, кызыл-булүң ажылдап турар. 1988 чылда инек кажаазын эде кылырын доозар. Саар малдың уксаазын эжиждерииң хемчегларин ап эгелээн, ноокку үеде сүткүр уксаалыг инектериниң чүс бызаазын садып алган. Ол болгаш чорудуп турар еске-даа хемчегларииң түңнелинде ийи ээлчег-биле ажылдаарынче саанчылар шилчээн. Бо арга-биле ажылдың эгелекчилери аныяк саанчылар боол турар.

Саанчыларның күш-ажылын чингедир, сүт бүдүрерин ковудедир, ооң шынарын эжиждер дээш «Кызыгаар» совхозтуң үдуртукчулары, түскей эртемниглери кызыдып турар үеге болду. Ында сүт-бараан фермазының чаа кажаазын түткен, ооң күүгүүн долузу-биле ажыглаарының хемчегларин ап турар. Тодаргайлаарга, боос инек хүлээп алыр шөлдүг, бызаалар турар чаа кажааны ажыглалга 1987 чылда киирген. Малды чемгерери, суггарары, кажаа иштиниң адээн аштаары механизастаттынган. Соодулга тургузуглярын ажыглалга киирген. Буфет ажылдап турар. Фермада төпүткен одалга ажыдап турар. Он алды саар инек турар ийи комплекстиг кемүүн чоруур саалда тургузуг УДС-3Н чайгы үеде, немей ажыглаттынып турар. Бөдүүн мал чемнерни хээндектээрин организастап турар.

Ынчалза-даа сүт-бараан фермаларының хол-биле кылыр кадыг ажылдар колдап турар, саанчыларның ажылдаар черлери таварымча чок. Чижээ, «Торгалыг» совхозта Чаа-Суур сүт-бараан фермазының инек кажаазының иштим суг тел үнүп келген, мөң чинди-дээштиниң ораазында тегерик улуг ойбектерде — суглар. Бүдүрүлге чорудугларының бүгү участоктарында чаңгыс-даа ажыя механизастаттынмаан, бичө механизациязы, аът күжүүн мында ажыглаавайн турар. Шөк ында байделга сүт бүдүрерин ковудедири кейин болдунар ийик, ынчангаш бир инектең-не чүгле үш хире литр сүттүг хонукта саап турар.

Саанчыларның күш-ажылын чингедиринче кичээнгейни углаавайн турары чүү чүвеге чедире бергенил? Бо коллективке ажылдаар күзелдиглериниң саны эвээш. Чүгле аар ажылга чаңчыгып, ажыл, амыдыралы дээш керек кызып чорууглар, оларның уруглары, чоок кижилерни ында чылдан чылче доктаамал ажыядап чоруур. Олар кол-дүүнда бот нелер, күш-ажылын чаа эгелеп чоруур бир кезек аныяктар.

Инектерниң сүткүр эвезинден, ажылдаарынга таварымчалыг байдалдарны тургуспаанындан саанчыларның күш-ажылының төлевиин чу-ду. Чижээ, 1962 чылдан бээр саанчылап турар Анчымаа Сагды бо хүннерде айда орттумаа-биле 60 рубльдан ажыядап ап турар. Күш-ажылчы коллективтерде күш-ажылдың технологиязын харыылаар ужуглуг совхозтуң түскей эртемниглери оон кеш катап ий доктаамал шалыкныг болгай. Чаңгыс коллективте хей чыл ажылдап турар ишчиниң күш-ажылының бүдүрүкчулүүн өстүрер, ооң амыдыралынга четчир ажыл төлевиин ажылдап алырын магадылаар дээш олар кандыг хемчегларни төрөп кырында чорутканыл? Аңаа харыы бөгүнде чок, бо талазы-биле чугаа ажык болуп артпышаан. Ол ышкаш байдалда таварыжып турар саанчы келер колдуунда «күрүнеден алыр дузалаамчы акша, пособие-биле амыдырап турар.

«Кызыл Туң» совхозтуң Чараш-Дыт, «Ак-Чыраа» совхозтуң Сарыг-Хөл, «О. Шынаа» совхозтуң төп салбырда сүт-бараан фермаларында инектерни бызаазынга эдирип саар, ында күш-ажылды шуут механизаставаан.

— Фермалар механизастаттынмаан-дыр, ону бөгүнде-арте механизастап ап шыдаар эвес, саанчыларның күш-ажылын чингедири-биле аът күжүүн чүге ажыглаавайн турарыл? — деп, Чараш-Дыт сүт-бараан фермазында инек кадарчызы Сүрүң Ооржактан айтырдывыс.

— Аъттар бар, шанак-тергелер чок, садып-даа алыр дээрге — дээш, ол уламчылады. — Совхозтуң удуртукчуларынга терге айтырыын кашдаа удаа тургузуп турган. Оон кандыг-даа түңнел үнмес-тир, тыппайн турар.

Бичө механизацияга безин чок черлерге аът күжүү, терге-шанакты ажыглаары күзенчиг. Ылаңгыя шанакты боттары кылып шыдаар хоочуннар бар болгай, оларның күш-ажылын чүге организастап болбазыл?

Ооң-биле чергелештир дераазында четпестер база илереттинген. Ол дугайын «Нарын» совхозта Шолук-Аксы сүт-бараан фермазының чижээнге көрүп болур, ында инек кажаазын механизастаан, ынчангаш саалдары, чемгерилгени, едек аштаарын механизмнер-биле чорударынче шилчиткен-даа, мал чеминиң курлаавыры бар-даа болза, инектер сүткүр эвес, чаш малдың бажы чедир камгалаттынмайн турар. Бызаа кажаазынга киирерге, республиканың мурнуу зоназында кайы-даа фермаларга бо чижектиг байдалга таварышпадывыс, бызаалар чүттүг ерээлдерде туруп турар. Хирчам арагында чаш мал быдып, кажаада дүрбүнүп-ле турар. Коергө, дыш черле чок.

Тудугларның телевизелдеринде көрдүнген-даа болза, амыдырал хандырылга ерээлдери, дүштенир черлер, ажылчын төп чүүр ерээлдер сүт-бараан фермаларында кылдынмаан болуп турар. Чамдыктарында сүт кудер саалар, ажылчын төптер шай болгаш еске-даа аъш-чем аймаа чаңгыс черде сыңмарлаштыр салдынган. Хол чүүр чылыг сүт, чунардеммирлер, чоттунар орыг ержылдар, ак халаттар база товар көстүр.

Республиканың мурнуу зонажында совхозтарның барык бүтүү фермаларында медицина хандырылгазы чогуур деңнелде тургустунмаан. Эмнелге ерээлдери, баштейгы дуза чедиреринииң медептечкилери болгаш санитар чырыдыышкынының дептержигештери болгаш хуудустары көзүлбейн турар. Чүрттап турар бажыңнарынга ажылчын төптер чүүру санитарлыг негелдеперге канчап-даа дүүшпес. Аар үргүлчүлелдиг күш-ажыл, кердүнген нормативтен ажыг чүктерни сеертүп база дожыглап турары, кажаалар иштиниң хоралыг бус-чыды, изиг-соогу, ажылдаар черлериниң таарымча чок санитарлыг байдалдары профессионал болгаш еске-даа аарыгларга чедирип турар.

«Торгалыг», «Ак-Чыраа» совхозтарның сүт-бараан фермаларында садыг хандырылгазы үзүктелишкинге таварыжып турган. Саанчыларның школа назыны четпээн уругларының, уруглар садының чедишпейн турарындан, сезон хуузу бажыңнарында турар.

Сүт-бараан фермаларын чурттапга бажыңары-биле колдуунда хандырган. Ынчалза-даа ол бажыңнарның шөлү кызыы, чурттапга бажыңарының септелгезин чорутпаанындан база оларның чедишпезинден «О. Шынаа», «Кызыгаар» совхозтарның чамдык ажылчыннары ерлерде чурттап турар. «Коммунизмче орук» совхозтуң Кужур-Чыраа сүт-бараан фермазында чайлаглаар ергелиин дээвирлери, адаккылары чедишпес, ынчангаш брезент болгаш еске-даа материалдар керек болуп турар.

Ол болгаш еске-даа четпестерни здер талазы-биле хемчегларни, Агроүлетпүр-күроом, РАУК-тер чөвүлелдери, райкүүскомнар болгаш кедээ Советтериниң күүскомнары кончуг ооруу ап турар. Республиканың мурнуу зонажында фермаларның күш-ажыл байдалдарын экижиндер, здер, олче кичээнгей салыр те келген.

«ШЫННЫҢ» рейд бригадазы:

Ондар ШАГДЫР-ООЛ, Тыва АССР-ниң Дээди Совединиң Херээжененнериниң күш-ажылының, немиң болгаш чаштың камгалалының талазы-биле комиссиязының кежигүнү.

Наталья ТОНТОЕВА, Тыва АССР-ниң Дээди Совединиң Президиумунуң инструктору.

Чечен-оол МОНГУШ, профобличөвүлелдиг күш-ажыл инлдизиниң техниктиг инспектору.

Арапчор ОКСУР. («Шынның» корр.)

БАРЫМДАА ТЫВЫЛЗА-ДАА...

Районда бюджет күүселдезиниң байдалынга РСФСР-ниң Сан-зее министерствозунуң Тыва АССР-де контроль-ревизия эргелелиниң шугуму-биле комплекстиг ревизия 1987 чылдың октябрьда болуп эрткен.

Эки үүлдер чедишкиннер-биле чергелештир бюджет чурумун хамыткан, социалистиг өнчү-төреңнии камгалап кадагаларынга харыысалга чок болган фактылар районнуң бюджеттиг албан черлеринде, организациялырында илереттинген. Ылаңгыя райкүүскомнуң культура киндизинде топчуттунген бухгалтериниң ажылы кончуг багай болган. Күрүмениң өнчү-төреңнизин кайы хамаанчок чашкаммаар, сан-зее чурумун хамыдар чорутар ында чанчыл болуп бар чыткан.

Сөөлгү чылдарда культура киндизиниң эргелекчизинге кеш-даа кижи ажылдап четтиккен. Удуртукчуларның дарый солуп турганындан четпестерниң тургустуна бергени чугаажок.

Ол албан черинде тей чылдарда ажылдап келген кол бухгалтер дээди эртемниг Т. С. Юша бухгалтер үчёдун чорударының дүрүмнериң ян билир ыяезинде бодуңуң черыысалга чок чорууп көргүзүп, киндиктиң үчёт-отчёдун сандаратказ. 1986 чылда, 1987 чылдың сес айларында команднировка чарыгдалдарынга докстаттынган чурумга дүүшпес кылдыр 1033 рубльдиң, ооң иштинде күрүнеге дөрт когерал кылдыр 455 рубльдиң ажыр чарыгдалын кассадан үндүр бижээн. Бот-өөредилгеге өөренип турар студентиларге шалың болгаш орук төлевиринге 560 ажыг рубльди чогуур хемчээлинден ажыр төлээн. Чедир долдуртунмаан акша документилеринге үндезилээш, кассадан 340 хире рубльдиң үндүр бижип каапканы илереттинген. Улус суду культура киндизиниң агар сеныиндан 370 рубльди үштүп алыпгаан, бо талазы-биле өрелиг кижиден акшаны бухгалтер тыртырып телетпээн.

Культура киндизи 1986 чылда төлевиилел азыгаар 53,9 рубль өртектиг гаражты тутуруп эгелээн. Ооң дөрт ханазы туттуна берзе-даа, ажыя оон ыңай чылбастаан. 12672 рубльди «көрээлиглер» алгаш берген. Ол хире түңнүг төлевир керек чырында кылган ажыяга дүгжүп турар бе дээрзин Т. С. Юша-даа, ынчан культура киндизиниң эргелекчизин албан-зүлээлгени күүседип турган Н. Ч. Дондувай-даа санап көрбээн, бо дугайты дуөреевээн-даа.

Райкүүскомнуң айтыышкынывыле тургусчан туслай комиссия бо чылдың февраль 19-та үк гаражта кылдынган ажылдарның хемчээлин санап көөрге, чүгле 18 муң рубльдиң ажыяы кылдынганы илереэн, а ол хемчээл-биле санаар болза, шалыңга 5,4 муң рубльдиң тудугжу бригадага төлээр үжүрлүг турган. Ынчангаш шалыңга 7,3 муң рубльди ажыр төлээнив моон илдең-дир.

1987 чылдың ноябрь 2-де районга болган комплекстиг ревизиниң түңнелин сейгерген улус депутаттарының районнуң Советиниң күүскомунуң хуралының шиитпири-биле үстүнде аныттынган үүлдер болгаш сан-зее чурумунуң ес-ие-даа хажыдыышкыннары дээш культура киндизинде байдалды улам ханы сейгарып көөру-биле район прокурорунга материалдарны ноябрь 12-де дамчыдып берген. Прокурор ол-ле үш материалды истеп тодарадыры-биле райкүүскомнуң иштинги терелер киндизиниң социалистиг өнчү-төреңнии оорлап, саанчыгдаар чорук-биле демисел чорудар талазы-биле улуг операстыг төлээзи В. Т. Белдан-оолче чоруткан. Культура киндизиниң чамдык ажылдакчыларының тейыыбырын бо дарга алгаш, төрекке элээн кеш немелде документилерни (ревизия соонда «тывылган») кошкаш, ук терек-

ДОЛУЗУ-БИЛЕ АЖЫГЛААР

«Коммунизмче орук» совхозта улусчу контроль белүү (даргазы С. О. Шойдак) чылдың перспективтиг планы-биле ажылдап, хынналдаларны ойшаанда чорудуп, илереттингеи четпестерни здериниң талазы-биле дээштиг хемчеглерни ап келген. Кодээ ажыл-агыйда сезонныг ажылдар үезинде бригадаларга, звеноларга, хой кыргыыр пунктуларга поступларны тургузарын организастап турар.

Белүк 1987 чылда совхоз будүрүлгезиниң адырлар бүрүзүнге янзы-бүрү айтырыгларга хамаарыштыр 24 хынналдаларны кылып, түңнелдерин үндүргеи.

1987 чылдың июль айда совхозтуң удуртур аппаратының ажылдакчыларының ажыя шиитгын сагыш турарының дугайында хынналдаңы чорутказ түңнелинде, совхозтуң түскей эртемниглериниң талазындан айда 2—3 хүн ажылга үнмейн, ажыл шагы узун турган таварылгаларны илереткеи. Түскей эртемниглер 26 ажыл хүнүң, а иниты удуртур аппараттан айда 44 ажыл күнүң үскен. Хынналданың түңнелин совхозтуң техниктиг чөвүлелиниге чугаалажкаш, үскен ажыл хүннериниң төлевирин тус-тус кижилерден казыыр хемчеглерни алырын совхозтуң директсиязынга улусчу контроль белүү санаалдап, түскай бижикти киирген.

Эртиен чылдың октябрь айда Солчуг суурүүң «Удумчуларынга «Микрорайоннар» дайыбиле бажыңнарны кезип 2 удаа рейд-хынналдаларны организастаан түңнелинде, чамдык чурттакчылар совхозтуң тарыл өстүрген кок-сулазын кандыгдаа чепшээрел чок черге сеертүп ап, бажыңнарының чанында дүжүрүп алгылаан фактыларны илереткеи. Кок-сулазы 12 бажың бир-бир машинаны дүжүрүп алган. Ол хамаатыларның дазызын тургузуп, совхозтуң техниктиг чөвүлелинге киргеш, ол хижилерден ооң ертээн эгидер хемчеглерни алырын совхозтуң директсиязынга киирген.

Совхозта С. О. Шойдактың удуртканы белүктүң ажылындан шак ындыг чижектерни дайыңа киргүзүп болуур. Ол 1973 чылдан бээр ол белүктү удуртуп келген дуржуглыг белүк даргаларының бирээзи.

Белүктө 42 улусчу контролёр хаара түттүнген. Улусчу контроль белүүнүң бюро кежигүнери доктаамал түскай даалгаларлыг. Кылдыгган ажылдарга акт-бижиктерни тургузуп, илереттинген четпестерни белүктүң бодуңуң, коллектив кежигүннериниң күралдарынга сейгарып, керек апаратан таварылгаларда совхозтуң техниктиг чөвүлелинге чугаалажып, дээштиг хемчеглерни алыры-биле сүмелерни кииргилеп турар.

Белүктүң булуңун дерип тургускан. Ында контролёрларның даңзызы, оларның ажыл планы ыяк черде астынган.

Эртиен чылын белүктүң ажылын удуртуп турарының талазы-биле ооң даргазы С. О. Шойдактың илеткелин Солчуг кедээ Советиниң күүскомунга дыңнап чугаалажкан.

Чамдык кылып турар ажылдар-биле чергелештир ооң ажылында ам-даа чедир тыныттынмайн турар чүүлдер хей. Чамдык контролёрларның ботанделкейлиг чоруу чевис. Ылаңгыя автогаражта, механизаторлар коллективинде, цех белүүнде контролёрларның ажылы чогуур деңнелде тургустунмаан. Кылып чорудуп турар хынналданың дээштии чевис, оларның түңнелдерин белүктүң туралдарынга чугаалажып көөрүн четпес организастап, буруулуглага харыысалга түлээдир, машина-техниканың здилелин, кадагалаалын, кызыгаар материалдарның комналгазын экижиндер хемчеглерни четпес ботандырып турар.

Контроль ажылдарының эрге-кежиирерин улам ыяай сайгыргайжыдар, ажыл-чарыын чорукту нептередир, чорудуп турар хынналданың түңнелдери-биле илереттинген четпестерни улусчу контрольдуң булуңунга кеску черге азып, чонга чедирер, шүгүмчүлелдиг хана парларгазынга чыыдар, республика солуннарынга бижиир ажылдарны четпес организастап турар.

Данчай-оол МОНГУШ.

Районнуң улусчу контроль комитединиң штаттан даңзыкаар оргкилдизиниң инспектору.

ДУЗАЛААН

Сүт-Хөл районнуң хереглекчилер инитиледи хуучу кежигүннер-биле бижыг харылзаалыг, кооперациялыг ажылынжин, өнчү-төреңнизин чогумчалыг тургузары-биле холбашкан айтырыгларны олар демнеэжип шиитпирлеп турар. Сүт-Хөл суурда кооперативтиг контроль комиссиязының кежигүннери чоокта чаа чыглып келгеш, семинар-хурал эрттирген. Олар анаа үш комиссиның ажылы-биле база ооң кежигүннериниң эрге-дүүзээлгелерин күүседип турары-биле тенышкан болгаш арга-дружуулга солуушкан.

Кооперативтерде контроль комиссияларының ажылы улусчу контролёрлар-биле харылзаалыг болуур. Ол чүгее анаа база болган. Бора-Тайгада, Алдан-Маадыр суурда, Ак-Дашта тургустунган комиссиялар ында улусчу контролёрлар-биле харылзаалыг ажылдап турар. Оларның кады чорудуп турары ыяалдаларны четпестерни чогуур үезинде илередиринге идиглиг болуп турар.

Мындыг өөредилге семинарларны районнуң суурларынга база эрттирген. Комиссиялар-ның моон соңгаргы ажылынга ооң идиглиг болуру чугаажок.

Бичө-оол САТ.

ДҮНЕКИ «МАРАФОН»

Күр-Чер суурнуң чурттакчызы мооң мурнунда шиитпирип чораан А. М. Монгуш дээрзинниң «ажылга» чүткүлү хемчерген кыптыйга берген.

Бир катап ол Кек-Хаак суурда чурттап орар таныжы болур А. Э. Ооржакка чаңгыс суур чурттуу Н. К. Ондар-биле чедип келген. Каа-Хемниң ол чарыы ийи кижиниң шоолуг эки «хүлээп албас» болурга, олар А. Фурсовтуң «Иж-Юпитер-3» мотоциклин алкаш, төрээн суурунче халдып келгенмер.

Хүлбүс аткан черден түнүү өңнеер, өмдежаан ажишки назы четпээн А. Кууларны здерип алгаш, «тывыш» дилээриниге Кызыл хоорайга доктаап, ында Колхозная кудумчузунга бөктенген, В. Сергеевтиң гаражындан ВАЗ-21064 автомашинаны үштүп алган. «Жигулиң» мунуп алгаш, делгем ажыктерже үнүп, күш-ажылчы эвес оруглга-биле чурттап эгелээн. Бөлүк үш кижиден тос чедир өзүп келген, дуржуглга база немешкен. Автомашиналарны, мотоциклдерни оорлап туруп бергенмер.

Шамбалыгга шаап четкеш, төрээжен хамаапы Мөңге-Хүрең Долбаевның чиик машиназын, Бай-Хаакта Тутатчиковтуң Брагинниң мотоциклдерин ол бөлүктүң кежигүннери оорлаан. Ооң соолунда база бир кеш автомашиналарны оорлаан. Ынчалза-даа дүнеки «марафончуларның» аас караан ашкан. Кызыл районнуң суду чазый-чилбе чорукка туттурганнарны шииткен.

Ат-алдар чок оруктө олар чүге хире бергенил? Ада-иелери чок, өөредип турганы башкылары чок болган ирги бе! Чиир хлеви үстүп тенгени ол бе! Ол хей айтырыгларга харыыны берип канчаар. Шиитпиргеннер боттары бо дугайты боданғайлар аян.

Л. ЛИХАТИН.

Фельетон орнунга

БАГАЙ-ЛА ДҮШ БОЛГАН

Дөк-Терек. 1987 чылдың сентябрьның ортаа үези. Аът чүлөө чазулүбес карагты черни шыва берген. Дүнекиниң бир шөк ажып турган, үйгунуң эң кылын үези. Маңчын кодамче чоокшулап орган ийи кижи аттарының тыныш тыртказ, кулак салып дыңнаалаан. Кандыг-даа шимээн чок болган. Шүптү чүве оларның баш удур даап бодап каапы дег.

— Че, Саваш, ам-на кончуг аварымчалыг кодамче кирер үеэнс келген-дир, аттарны бажын оттурбайн, керек чивеш аразында аптар чүве болгай. Корткан черээ чок, дидим хеделир керек. Ат-сып адап болбес. Ындыг-мындыг чүве боюу бөрээ, дугурушкаңывыс ёзугаар, чаңгыс кижи харыыдаар. Ам хеделип эгелээли — деп, оларның үлүү чагыын доозкан.

— Билдим—дээш, кижигизи бажын согаш кылган.

Ийи аъдын харагаңга багай тыртып каапаш, «дүнеки аалчылар» аттар безин ээртпейн, кодаңның девискээринче кирип келген. Кайыын аптарын моон мурнунда-ла будуу көруп алган болгаш, чадагай кажаага дорт келгенмер. Оларга хей эвес, оон үлүг чүве херек. Чүл ол? Аъттар. Боро аът бире доруг бе, чүү-даа болбаан чүве дег турган. Келген кижилер чадагай кажааны кончуг дүрген бузуп, чуларлыг аъттарны үндүр чедип алгаш чорупкан...

Балчым Шыдыр-оол чүгле даң хавазында оттуп келген. Дашкаар үнүп көөрге, аъттары чок болган. Ол дораан карааган. Үреп каан кажааны, бижек-биле үзе кезип каан хемдирии барып көрүп, кезек ынгайай берген турган. Ам канчаар? Чудуруун чудук алдынга суп алган эвес, хеделип кирген.

Ол-ле дораан ис кезип көрген. Чоруп олурарга ийи аът истеринге оорларның аъттарының истери немежи берген. Истерии чидирил, тып ап чорде, зун эрте берген. Карагтылаан. Оон улоштыр баштайгы хонук эртикен. Шыдыр-оол кезек үениң дүргүзүнде будуу дилегзиниил, таныыр, билир кижилеринге чагып база шаг болган. Аъттар тыптыр туржук, сураа безин дыңналбастаан. «Чок, оор бөгүн тывылбас-даа болаза, соң даарта ооң аза доля бээр» дел бүзүрээн.

Бүзүрел бадыткаттына берген. «УТКА 25 чылы» совхозтуң хойжузу Балчым Шыдыр-оолдуң аъттарын дилеп тыварыныга райкүүскомнуң иштинги херектер киздизиниң ажылдакчылары кызымаан, уйгу-дыш чок ажылдап турган. Шүптү чүве мынчаар болган. Мооң мурнунда хулиган, оор, самчыгдаа херектери-биле үш удаа шиитпирип чораан Карбаа Маадыр-оол дээрзи эш кадарчызы-биле кады «Найырал» совхозтуң инээн кадарын турган. Кезекчеден түңнелди үндүрүп албаан болгаш хей кадарчызының аъттарын оорлаан. Оон-биле кады оор херекти үүлгедиринге киришкен кижи — Александр Шуваттут.

Оор хереэн үүлгедиринииң мурнунда мындыг бодаа Александр Шуваттуттуң бажыңга тургаи. Бодунуң «үлүүнө Сарыг-Холда «төрелиниге» тургузаар, Карбаа Маадыр-оол база «бир кижиге» тургузар. Чыкылама соок дүүлүп кээрге, чиш белеп болуур. Ол күзел барык боттанып чоскан. Аъттың ээзиндаа, шагдаа ажылдакчыларындаа сураг. Күс эрткен. Кыштың баштайгы айы үнүп келген.

Бир эртен оттуп келгеш, бегей дүш дүжээнин Александр орнундан турбайн чыда катепкатап саатып, бодап чыткан. Ол мынчаар дүжээн: Карбаа Маадыр-оол-биле кады Баянчым Шыдыр-оол суглан «төпкөн» бора аъдын Сарыг-Холда чагып каан «төрелиң» кижиден участок төлээзин милициниың улуг лейтенантызы Сотнам мунуп алгаш чоруп орган. Сотнамның мунуп алгаш чораан аъды Александрны көрүп каапаш, кижи дег, хенертен чугааланы берген: «Бисти оорлап суруп турган кижилериниң бирээзи — Александр. Ам бодун суруп «юрээлиң» дээш, ону суруп туруп берген. Багай-ла дүш болган. Ынчалза-даа аңаа бүзүреэзин.

Хамык чүве оожургай берген эвеспе деп, Карбаа Маадыр-оол биле Александр Шуваттут дугуржуп, Сарыг-Холда «төрелиндө» аъдын ап алгаш, суурга согарындан сезинкеш, кандыг-чүү-даа болза Аргалыктыгда «экси бижыг» Одулаа суггa ону сокпан. Түңнели—истелге... суд сандайы.

Владимир ОНДАР.

Райкүүскомнуң иштинги хереқтер киздизиниң байысаалга салбырының улуг бакысаакчызы, милицияның капитаны.

КАРАҢГЫДА

Кем-терек үүлгедир, оорлаңыр чоруктар Сүт-Хөл районнуң девискээринде үргүлчүлеп турар. Аңаа удур демиселдя сөөлгү үеде шыкгыызы-биле тургузаа берген.

Бир катап милицияның майору Анатолий Ондар баштаан дүнеки рейд районнуң үлетпүр барааннар садыын оорлап турган белүктү туткан. Оорлар Радик Ооржак, Владик Моңгуш, Сергей Моңгуш садыгдан үштүп алган бараанын Кызыл хоорайда «Енисей» Культура бажыңының № 8459 ТВЕ автомашиназынга чүдүрүп алгаш чоруп оргеш туттурган.

Оорлар дүннүң карагтызын ажыглап шыдаваан.

Александр ОНДАР.

АНАА АКПАЗЫН ДЭЭШ

Тес-Хемниң девискээри оваграй чер. Ооң ортузун Тес хем чера шаап, агып баткан, Таңды сынчарындан шурап баткан Дыттыг-Хем, Ужарлыг-Хем, Теректиг-Хем, Хараалыг-Хем дээш 8 хем Тесче агып кирген. Тус черниң байдалының ынчаар бойдустуң чазаныбла бүткени хемнериң сууң тараа-быдаа остурериңге ажыг-даар арганы араттарга шагдап тура берип келген. Ботарының шаа-биле бугаларны тараа шөлдерниче олар назып үндүрүп, эң ылаңгыя чесны үеде черни элбээ-биле суттарып алыр чорааннар. Үстүнде адаан хемнериңиң суу апрель айның тоңгузундан эгелээш июнь айның эгезинге чедир дыка хайбак боор. Чүге дээрге Таңды сыңында хөр-меңгиниң кидиниө эрип эгелээр үезин ол. Чогум-на бо үеде тараа шөлдерни суттарары таварымчалыг. Оны түгеп араттер кара угланы-биле билип, өйүн эрттирбейн суттарылгага туруттар чорааннар. Суттаттыг тараа шөлдери бедик дужуттуг берип турганың улуг пазылыг улустар билир.

Ам байдал сүр оске. Таңдының Теске берген хайыразы 8 хемниң чоогунда ховаларга, чазын суттаттыларның барааны барык назулбес. Тараа, ногаа тарын остурүп болур шөлдерниң таварты хемнериң суу кижилерге ажык чок аңаа агып бадып чыдар. Чок. Кижилер ону ажыглавайн турар. Хемнериң суу-биле черни суттарып, бедик дужуттуг остурүп ап, чер ажылының деңгелин кедүрүп, оң уламы-биле мал ажылын сегидип ап болурунуң аргазы бар. Районга суттаттыг шөлдериң хемчээлин улгаттырар дээш планнар колдуунда чүгле чугаа кырында боттанып турар. А ол кадыкда хемнериң суу үеэрлеп, агымы оскерлип, уну деңгемчил, шөлдерни үргедеп, когаралды чедирип келген. Үреп-ген шөлдер дээрге, хүнүнде билдинмес, а алызында барып когарап боор эглип кээр. Тес-Хемниң совхозтарынга суттаттыг шөлдерниң хемчээлин улгаттырып, ажылган болурун Чүргүй-оол Хомушку аттыг совхозтуң дужулгазы көргүскен. Эвээш-биче-даа бол совхозтарда суттаттыг шөлдер бар-ла, харын. «О. Шынаа» совхозтан анчыда. Суттаттыг шөлдериң ажылгалы долу эвес деп бодаар мен. Аңаа остүрүп ап турар дужут чегенчиг. Районда суг ажыл-агыйы бодунуң шыдаар шаа-биле ажылдарны кылып чорудуп-ла турар. А хемнерниң суу чедип болур черлерни ажыглап, ынаар суг оруу үндүрер дээш бот-башкарлып совхозтар ажылдавайн келген. Тестиң суу чазын үеэрлеп, савазын ажа бээр. Үеэрээн суг чеде бээр хире черлерни билир хире-зинде, ооң оруун аштап, хем үнүндан суг үнер черлерге моондактарны кылбайн турар.

Ак-Эрикте улуг буга бар. Суг ол бугалап чайны өттүр агып чыдар. «Кызыгаар» совхозтуң шөлдериңе багай эвес дужүтту остүрүп алырының аргазын ол буга берип турар. Ол хире-зинде кандыг-даа дужут остүрүп албазын кижи кайгаар. Тес-Хемниң суг ажылагыйы күрүнениң хөй акша-хөреңгизин чарыгдап, ол буганы чылдың-на септеп берип турар. Буганы тударынга, септээринге үндүрген хөй чарыг-далдарны дуглаптар хире орулганы албайн келгени ажылагыйы эвес чоруктуң үрлүү.

Тес-Хемниң делгем ховуларын кежир аккан хемнериң суу-биле чер суттарып, аратарның бугаларын ыаган аштап, улуг бугаларның ажыглалын экижидер.

Иван ХУРАГАН.
Күш-ажылдың хоочуну.

Хамааты камгалалы

МЕДЭЭ БОЛГАНДА ЧҮНҮ КЫЛЫРЫЛ?

Республиканың хамааты камгалалында чаа өөредилге чылы бо чылдың январь 2-ден эгелээн. Чаа өөредилге чылында хамааты камгалалының талазы-биле өөредилгениң шынарын экижидериңче ничээгейин утландырар. Чүге дизе эрткен өөредилге чылының түңнелдери чамдык районнарга, хоорайларга эрткилээн комплекстиг өөредилгелер ниити чоңуң хамааты камгалалының талазы-биле билиниң кудузун көргүскен. Хамааты камгалалының медээлерин дыңнаваш, ол медээлер ёзугаар чүү кылырын безин билбес таварылгалар бар.

Дайынның халдаанының дугайында болган радиоактивтиг, химиктиг хорааннаашкыннар дугайында медээлерни чомга хамааты камгалалының штабтары чарлап дыңнаткан турар. Амгы үеде бистиң чурттуң хамааты камгалалының органнарында чаңгыс ай чурумчуткан дөрт үүл медээ бар: «Агаар дувүрээзинин», «Агаар дувүрээзини тенгеп», «Радиация» айыылыг, «Химиктиг дувүрээзинин».

«АГААР ДУВҮРЭЭЗИНИ»

Бо медээни дайзының халдаашкыны шуут кыжанып келген таварылгада бүгү чонга бээр. Ону бээрде, хоорайларга болган чурттакчылыг черлерге сиреналарны ажылдаткаш, оон-биле хары үгда диктор радио дамчыштыр: «Дыңнаңар! Дыңнаңар! Хамаатылар! Агаар дувүрээзинин! Агаар дувүрээзинин!» — деп 2-3 минута дургузунда чарлаар. Сиреналың үнүнүң үдеткен медээни эвээш каш катап катаптаар болгаш будурулгелерге база транспортка узуктелчек гудоктар-биле чер бүрүзүнге чергелештир медээлээр. Ол медээ ёзугаар чон камгаланыр черлерге доп-дораан чаштынар.

Медээ бажыңга турумарда болган болза, чылыдар херекселдерни, газты ажыглаварын соксадыр, печкада оттуу ажурер. Ургулларның болгаш кырганнарның камгаланыр хевин кедиргеш, чугула документилерни, аптечканы, аъш-чем, суг курлавырын алгаш, чырыткыны (сайгылганны) ажүргеш, камгаланыр черже дүрген чоруур. Аргалыг-ла болза дувүрээзин болганының дугайын кожаларыварга дыңнадынар. Олар дыңнаваан болуп чадавас.

Медээ ажылдаар черниерге туруларда болган болза, будурулгенниң цехтиң түскай саа-ырын ёзугаар ындыг таварылгада кордуген хемчегилерни күүсеткеш, чаштынар черже дүрген чоруңар. Бир эвес соксаал чок технологтуг чорудулганың ужун ажылдаар черни каап болбас болза, ажылдаар черниерниң чанында камгаланыр черлерни ажыглынар.

Медээ хөй-ниити черлерниге азы даштыгаа чоруларда болган болза, эң чоок турар камгаланыр черлерже дүрген, ынчалза-даа кандыг-даа дувүрээзин болдурбайн чоруттукар. Автобуска чораан болзуларза, автобустуң доктаалган черинге дүшкеш, ол чоок-чавыда камгаланыр черже кириңер.

«Агаар дувүрээзинин» деп медээ болганда, бүгү өөредилге черлерниге өөредилгени тур соксадыр, сургуулдарны, өөреникчилерни, студентилерни камгаланыр черлерже чорудар. Камгаланыр черлер чок ийикпе азы ырак болган таварылгада тудугларны ажыглаар. Кайнаар-даа барып четтикпес хире аларган таварылгада подвалдарже, орук хажыгында онгаларже чаштынып болур.

Хамааты камгалалының органнары радиодамчыдылга четкилерин, ук черниң радио болгаш телевидение станцияларын дамчыштыр, а ол ышкаш кежүп чоруур, ыыткыр чугаалаар турүгузугар дузазы-биле «Агаар дувүрээзинин тенгеп» деп медээни бээр.

«РАДИАЦИЯ АЙЫЫЛЫ»

деп медээни девискээрге радиоактивтиг халдаавыр шуут кыжанып келгенде азы ындыг халдаавыр илерээнде, харылзаанның, чарлаарының техниктиг бүгү херекселдериниң дузазы-биле бээр. Медээни дыңнаваш, противогазты, ол чок болза, респираторну (доозун кимрбес пос масканы, хөвеңмарле шарыгны) кеткеш, аъш-чем, суг курлавырын, эмнерни, баштайгы үеде эргежок херек чүүлдерни алгаш, камгаланыр черлерже чоруур. Камгаланыр черлерден үнерни чүгле хамааты камгалалының органнары чөлүүрээр.

Мал-маганны герметиктиг кылдыр баш удур кылып белеткээн кажааларже киир сүрер. Ол ышкаш аъш-чем, мал чеми шыгжаан складтарны, кладоваларны, погребтерни, кудуктарны болгаш оон-даа өске тудугларны радиация айыылындан канчаар камгалап, белеткеп каанын баш удур хынаан турар.

«ХИМИКТИГ ДУВҮРЭЭЗИН»

деп медээни химиктиг азы бактериологтуг халдаавыр кыжанып, илерээп келгенде бээр. Чер-черге ол медээни үнүүр болгаш чырыткылыг херекселдер дузазы-биле чаржалаштыр бээр. Медээ болган соонда противогазты, кеш камгалаар херекселдерни дүрген кедер. Бодунарга камгаланыр хөп чок болган таварылгада, болонье плаштарны, резинка сапогтарны, хоя хаптарын болгаш оон-даа өске чүүлдерни ажыглап болур. Ол дораан камгаланыр черлерже кирер.

Химиктиг болгаш бактериологтуг хорааннаашкынның айыылы эртикен дугайында база оон ыңайгы хөделинишкиннер чурумнуң дугайын харылзаанның, чарлаарының херекселдери-биле чарлап дыңнадыр.

Т. СТАЛ-ООЛ.

Тыва АССР-ниң хамааты камгалалының штабының начальнигиниң пропаганда талазы-биле дузалакчызы.

ШКОЛА РЕФОРМАЗЫ: алды харлыглар

ТААРЫМЧАЛЫГ БАЙДАЛДЫ ТУРГУЗАР ХЕРЕК

Бо өөредилге чылындан эгелеп, бистиң республиканың кодээ школаларында алды харлыг уругларның шын класска өөредилгезин эгелээн.

Алды харлыгларны өөреднип школа амыдыралында чаа, нарын болгаш берге айтырыгларның бирээзин. Чүге дээрге, оларны өөредилгениң талазы-биле ниити чүрттүң хемчээлиби-ле дужулга чедип алдынган-даа болза, бистиң республиканың школаларының башкыларынга бо айтырыг чаа тургустунуп турар үүл болуур. Ынчангаш башкылар-биле дужулга солчур сорулга-биле бо үүлдү бижидим.

Чаян-Хемчик районнуң Хөндергей ортумак школазында 28 алды харлыглар дөрт чылдыг эге школаның бирги класының программазы-биле өөреп турар. Олар назы-хар талазы-биле 1-9 ай чедир ылгалдыг, ийи кижи 7 харлапкаш, өөренп берген. Он бир кижи уруглар садтарындан келген. Өскээр чугаалаарга, алды харлыглар школага назы-харының болгаш ниити сайзыралының айыы-биле дыка ылгалдыг келгеннер. Чамдык ада-иелер уругларын эрте өөреднре эки деп бодаваш, сентябрьда алды харлаар уругларын албадал-биле, школаже киирерни оралдажып турар таварылгалар база бар. Назы-хар ай хамаанчок, каш хонуг безин карышкан уругларның сайзыралының ылгалдыын дужулга бадыткаан.

Алды харлыгларны өөреднре школада дуржулгалыг башкыларның бирээзин Өнермаа Барбаановна Санаана томуйлаан бис. Ол башкы учнилищезин 1984 чылда дооскан. Кызылда «Уруженниң башкы институтунда педагогика факультединде 5 дугаар курста ботөөредилге-биле өөренип турар. Ө. Б. Санаа алды харлыгларның психологиязын хамдыр өөренип, өөредилгеге шыырак, кошкак талааларын барымдаалап, тускайлаң ажылдарны чорудуп, бичии-даа бол уругларның чедишкиннерин үезинде эскерип, шын үнелеп, мактап, бичии кижилерниң сеткилин өөртүп, школага болгаш өөредилгеге олардың сонуургалын чедип ап турар.

Бичии уругларның үгаан ажылының шинээзи хүннүң, неделяның, өөредилге чылының дургузунда үргүлүг өскерлип турарын башкы эки билир. Бешкының база бир онзагай чүүлү — өөренникчилерге ынак, оларның арын-нүүрүн хүндүлеп билири, кичээлдерге көргүзүг материалдарын белеткээри, ажыглыг ажылдар, өөреникчилерни сонуургедыр дээш кичээлди оюн хевирлиг кылдыр эрттирерин колдадып, янзы-бүрү ажылдарны кылдырып турарында. Башкыга алды харлыгларны өөредиринниң талазы-биле бергелер, билдинмес чүүлдер таварыштыр турза-даа, кызымак болгаш чүткүлдүү-биле ажылдап турар. Ө. Б. Санаа башкылар-биле сумележип, башкылар чөвүлелинге бодунуң отчаадын берип, ажык кичээлди база эрттирген. Ада-иелерниң туралдарынга тереллерниң берген саналдарын ажыглап, эки түңнелдерни чедип ап турар.

Алды харлыглар-биле ажылче чүгле башкының эвес, хейниитинниң ада-иелерниң болгаш бүгү башкыларның кичээлгейин үглаидырары чугула. Оларны школага белеткээринден болгаш баштайгы чылында өөреднрнден келир үеде өөредилгениң шынары дөрт хамаарыжыр. Алды харлыглар школа назыңы четпээннерге хамаарыжыр болгаш, оларга туска таварымчалыг байдалдар тургузары, улуг кичээнгей салыры негеттинер. Бисте алды харлыгларны өөреднрнге школа реформазының негелдезиннге дүүшкеп турар чүүлдер бар. Оларның ойнаар, чемненир, удуур туска өрээлдери чок, ойнаарактар болгаш өөредилге херекселдери чедишпес. База бир таварымча чок чүүл —олар 30 минута өөренир болганындан, оларның чепсарлаар үези өске класстардан аңгы болгаш, кичээл үезинде өөренип турар класстарга шаптыктап турар.

Башкылар чөвүлелинге алды харлыгларның өөредилге-кижизиндиргезиниң дугайында айтырыгны чугаалажып турувуста, башкылар школа, садистер-биле харылзаа чогум, школага өөреднр уругларны шупгузун уруглар садтарынга тааре тудуп, өөренирнге белеткээрин, суурдан дашкаар чурттап турар мелчиннарның болгаш өскеда ажылчыннарның уругларын совхозтуң уруглар садынга доктаамал тургузар арганы чедип алырын санаадааннар. Оон ангыда, 6 харлыгларның кадыкшылынче ада-иелерниң болгаш школаның кичээнгейин улгаттырары чугула. Чүге дээрге, кадыы кошкак уруглар өөренн бергеш, өөренирнге бергедеп, школазын каапгар-даа таварылгалар тургулаар. «Бүгү-ле эки чүүлдерни уруглаага» деп В. И. Ленинниң чагыын амыдыралга боттандырары улус өөреднргезиниң ажылдакчыларының ыдыктыг түлээргезин.

Оолан ДҮЛҮШ.
Башкы.

КИЧЭЭЛ БҮРҮЗҮ СОЛУН

(Башкының дуржулгазындан)

Бай-Тайга районнуң Тээли ортумак школазының эге класстар башкызы Көкеш Серик-ооловна Серен-Чимит школада 23 чыл ажылдап турар. Бо үениң дургузунда ол чеже бичии чаштарны ужук-бижикке өөреднп, амыдыралче аътка-баан дээр! Уругларны чүгле өөредири-биле кызыгаарлаттынмаан, оларны чаагай наңчылдарга, чараш ажыл-чанга, төлептиг күш-ажылчы тураскорукка кижизиндип келген.

1987—1988 өөредилге чылында Көкеш Серик-ооловнага алды харлыглар-биле ажылдаарын школаның администрациязы дааскан. Ол харлыс-алгалыг даалгага белеткелди башкы эге-ле эгелей берген. Бирги класска өөренир алды харлыг уругларның дамзызын тургускаш, бир-ле дугаарында олардың ада-иелери-биле танышкан. Оон соонда төрелдерге «Уругларны школага белеткээрив» деп беседаны кылып, консультацияларны эрттирген. Дараазында уругларның ада-иелери-биле чугаалашкан. Ол чайгы үе турган. Оон эгелээшле уругларны школага чыып алгаш, баштай школа, класс-биле таныштырып, ийи неделя дургузунда олардың-биле ажылдаан. Ол хүннерде уругларның үгаан-бодал, дыл-домак болгаш күш-дамыр сайзыралын билип ап, ажыл-чаң талазы-биле кижизиндилгезин өөренип көрүп, кымның-биле канчаар ажылдаарының аргаметодтарын башкы бодап, тып алган. Алды харлыглар-биле ажылды ынчаар эгелеп ап-аны оларны программа ёзугаар өөредин кириптеринге дөгүм болганын Көкеш Серик-ооловна чугаалап турар. Ынчангаш бирги класска алды харлыгларны хүлээп алыр башкыларга оларның-биле эрте-ле ажылдап эгелээрин сүмелеп турар. Чүге дээрге школа мурнунда үеде уругларның сайзыралы аңгы-аңгы болуп турар. Ясли-садтар дамчыштыр келгеннер чугаа-домак, ажыл-чаң талазы-биле элээн сайзыраңгай, ада-иезиниң хайгааралынга өскеннер бир янзы. Чамдык уругларның культурлуут ажыл-чаң кижизидилгезин, чугаа сайзыралы шоолуг эвес база болгулаар, олар-биле чергле элээн бот-тускайлаң ажылдаары негеттинер апаар. Ол чаңгыс ай эвес байдалды деңнештирип алыры-биле алды харлыгларны чайгы үеде школага белеткээрин доктаамал чорудары чугула. Оон түңнеланде өөредилге үезинде өске өөрүнден чыдып каар уруглар турбес.

Көкеш Серик-ооловнаның башкылап турары бир дугаар класста 22 өөреникчи бар. Ол кичээл бүргүзүн бот-боттарынга демөйлешпес, уругларга солун оюн-тоглаа-биле аралашкан турар кылдыр чогаадыкчы арга-методтарны ажыглап эрттирип турар. Ол кичээлге белеткелче онза кичээнгейин угландырган. Өөредир темазынга ажыглаар техниктиг херекселдерни, көргүзүг материалдарын белеткеп, янзы-бүрү оюннарны тургузуп, ыры, шүлүктерни шилип, тып ап турар. Дыка хөй оюннарны, кыска-кыска чечен чугааларны болгаш шүлүктерни ол боду чогаадып, кичээлге өөреникчилерниң сонуургалын бедидип, билиг шинээдин алыр аргазын чиңгедир дээш хөй белеткелди кылып турар.

Чамдык сан-чурагайларны өөредирде, ону шүлүктеп чугаалап тургаш, эге хевир үлегерни самбырага бижип көргүзерге, өөреникчилер дыка сонуургаар, билип алыычал боон турар. Чижээлээрге:

Чаңгыс дел сан чаның орта
Чараш тикти бижиптерге,
Олар хөглеп, көвей алаар,
Оннуң саны оон үнер.

Кайы-бир үүкүтү өөренген соонда, ол дугайында башкының чогааткан шүлүүн өөреникчилер ниити чугаалап тургаш азы бир аялгага таарыштыр ырлап тургаш, шээжилеп алыры чаа өөренген үүкүүн сактып алырынга улуг ужурдузалыг боор турар.

«У» деп үүкүк турбаан болза,
«Уруг» деп сес бижиттинмес:
Бантиктиг чараш уруг
Бажын тудуп мунгарай
дээрэ.

«Э» деп үүкүк элдеп үүкүк
Эҗезинге турар мен дээр.
Ортузунга, сөөлүнге
«Е» мени солуун дээр.

Кичээлдерге күш-культурну минуталарны ыры, музыка болгаш шүлүк үделгелиг эрттирип турар. Ол бүгү чогаадыкчы ажылдар уругларның чугаа сайзырадылгазының база үлүг идиглиг. Ынчангаш дуржулгалыг башкының өөредип туреры алды харлыгларның бирии бир дескн. Уруглар чугаакыр болгаш өде-чара ажыы-чаңныг.

Алды харлыгларны өөредип, кижизидеринге терелдер-биле сырый харылзааны доктаамал тудуп, оларның күүжүнге даамай ажылдаары чугула деп, Көкеш Серик-ооловна санап турар. Класстың 5 кижи состаавыг терелдер комитединиң тургускан. Оон даргазы Дамба Дүмен ук ажылды эки удуртуп, терелдериң уруглар-биле класстан дашкаар ажылдарга киржилгезин билдиглиг организастоп келген. Ажылчын Карасоол Хомушку «Шевер холдар» болгумну тургускаш, ында уруглар, ооллардың саазындан, пөстен янзы-бүрү ажылдар кылырынга өөредип турар. Темалыг класс шактарын терелдериң киржилгези-биле кижизидилге утка-шынарлыг кылдыр эрттирип турар.

Алды харлыындан эгелеп уругларны бирги класска өөредип эгелээнинден баштайгы өөредилге чылында чамдык чедир кылдынмаан ажылдарының болгаш четпестериниң уржуундан бергелер, шаптараазыннар база барын хоочун башкы чугаалап турар. Алды харлыгларны бүгү талалыг өөредип, кижизидеринге школада материалдыг база чедир тургустунмаан. Ийи эзмегиг школага уругларның дүнзедир турар аргазы чок. Оон улемындан кичээл соонда чорудар ужурлуг кижизидилге болгаш өөредилге ажылдары, уругларның хостуг ойнап, удуп дыштанырары, изиг чем-биле хандыртынары болдунмаан турар. Өөреникчилер, өске үстүкү класстар ышкаш, школага чугле дүшпе чедир турганы, школага өөреднр уругларны шупгузун уруглар садтарынга тааре тудуп, өөренирнге белеткээрин, суурдан дашкаар чурттап турар мелчиннарның болгаш өскеда ажылчыннарның уругларын совхозтуң уруглар садынга доктаамал тургузар арганы чедип алырын санаадааннар. Оон ангыда, 6 харлыгларның кадыкшылынче ада-иелерниң болгаш школаның кичээнгейин улгаттырары чугула. Чүге дээрге, кадыы кошкак уруглар өөренн бергеш, өөренирнге бергедеп, школазын каапгар-даа таварылгалар тургулаар. «Бүгү-ле эки чүүлдерни уруглаага» деп В. И. Ленинниң чагыын амыдыралга боттандырары улус өөредилгезиниң ажылдакчыларының ыдыктыг түлээргезин.

Оолан ДҮЛҮШ.
Башкы.

Бот-идепкей болгаш дуржулга

АРГААН, СЫРААН КААСТАЛГАЛАР

Вильнюста «Аудеяс» фабрика мурнуку чылга бодаарга, 1987 чылда аргаан, сыраан каасталгаларны ийи катап хөйнү будүргеп. Фабриканың дериг-херекселин башгайгы удаа эде кылгаанының ачызында, күш-ажылдың будүрүкчүлүү оскен. Эде кылыышкынга 16 миллион рубль чарыгдаан. Ол бүгү чарыгдал үш чыл болгаш катап эгиттинер. Ынчан фабриканың ийги эде кылыышкынын эгелээр.

Шагда литва мастерлер кижилер карак салбас кайгамчык хээлерни бүдүрер ус-шевер турган. Бо чаагай чаңчылдар амгы үеге чедир салгал дамчып келген. Амгы үениң мастерлери ону улам сайзырадып, чүс чылдарда мөңнээн дужулга, ураң-чечен каасталгалар ындыг кылыгларны машина-биле бүдүрер байдалга камгалаттынарынче сагыш салып турар.

— Бистиң ус-шевер ураң кыстарывыс бурун шагның мастерлериниң ажылының онзагайын эки билирлер — деп, аргаан, сыраан кылыгларның чажыдын чугаалап тура, фабрика директору И. Карчаускас демдегледи. — Оларга чоргаарланыр бис. «Аудеястың» ураң, ус-шевер кылыгларның делегей чергеге чедеринче кичээнгей салбышаан, чаа чогаадыкчы аргаларны тып, перспективтиг угланыышкынны сайзырадып турар. Аргаан, сыраан каасталгаларның бедик шынарлыг болурун доктаамал хайгаарап турар бис. Бисте ам тергиин дериг-херексел, онзагай үндезин материал — хөвеңниң эң эки сорту бар. Синтетиктиг удазыннардан бүдүрген кылыгларга быжыг өзек болур болгаш белен элвес.

Фабриканың ажылчыннарынга чаартылга чүнү бергеминиң дугайында айтырыгга директорнуң харыызы:

— Бирээде, ажылдаарынга, байдал эки кижээн, цехтер арыгсилиг болгаш шимээн чок апарган. Ийнде, ажылчыннар хөй акша ажылдап алыр болу берген. Эки аргыкчы кижи айда 300-тен 400 рубль чедир ажылдап алыр. Аңаа немелде кескү. Фабриканы моон соңгаар эде кылырга, күш-ажылдың будүрүкчүлүү оон-даа өзер, акша-шалың улам немежир деп санап турар бис.

— Чаартылгалар үезинде фабриканың чеже ажылчыны кызырылганы?

— Ажылчыннарның саны өскерилге чок. Оларның дыка хөйү чаа дериг-херекселдер башкарарынга катап өөренир ужурга таварышкан.

— Фабриканы дериниринң ийнги үе-чадазында кандыг кол сорулгалар салдынып турарыл?

— Бир-ле дугаарында аргылга цегининг техниктиг эде дерилгезин чорудар. Социал программаже база сагыш салдынар. Балтий далайның эриинге дыштанылга бажынын тудар. Фабрика чанында парк бар, оол девискээринде эрги бажың туруп турар. Оон баазазынга кадыкшыл экижидер комплекстн тургузарын планнаан бис. Ук чер эмнээр кабинеттерлиг, спорт залдыг, эштир бассейнниг болур.

— Аргаан, сыраан кылыгларыкарны садарынга бергедээшкиннер болу бербес ирги бе?

— Амдыызында чок. Амгы беш чылда 2,5 миллион погонметр аргаан, сыраан (калбаа 1,5 метр) кылыглар будүрер бис. Ол хөй, ынчалзажок республиканың мебель үлеттирүү безин бистен 1,5 миллион метр пос-таавыны ап турар. Бистиң продукцнязыска садыг организациялары база чагыг киирер, ол ышкаш оске республикалардан база. «Аудеястың» кылыгларын даштыкыда база сонуургап турар.

Виктутас МИКУЛИЧУС.
(ПМА).

АРТ АЖАРЫ БЕРГЕ

Моон мурнунда солун-сеткүүлге материал-даа бижип чорбаан мен. Кызыл аразында орукка чоруп тургаш, чамдык бергелерге таварышкаш, мону бижип ор мен. Кышкы үеде Тожуже машиналар чоруп турар. Чүүк сөөртүлгезинге чер оруу эптиг, чарыгдалы эвээш деп бодаар мен.

Амгы үеде совхозтар ботоорулга-чарылгаже долузу-биле шилчип турар болганда, артык чарыгдалдарны чок болдурар сорулга турун турар. Мээң бодап турарым-биле алырга, машиналар кышкы орукка ийи артка кончуг саадап, үрелип турар. Севинниң, Кара-Хаштың арттарын чайгы үеде лескилеп кылып алыр болза, чоланчылар чер ара хонуп, түревес-даа ийик. Ынчангаш кышкы орукка доктаамал ажаалда-хайгаарал негеттинип турар.

Ырак орукка чоруургa, бергезин кым-даа билир. Илаңгыя соок дыңзый бээрге, байдал дыка нарын апаар. Оруктуң септелгезин кичээнгейге алыр боор деп идеген турар мен.

Николай ДАМДЫН.
Тожу район.

ДЕЛЕГЕЙ МЕДЭЭЗЛЕРИ

КНО-нуң Кол Ассамблеязында

НЬЮ-ЙОРК. (СЭТА). КНО-нуң Кол Ассамблеязының 42-ги сессиязының киржикчилери Палестинаны хостаарының организациязының төлээ черинге хамаарыштыр АКШ-тың ылгай көрүүшкүнүүр туружундан тургустунган чидиг кризистиг байдалды чугаалажып турар. Ол айтырыгны чугаалажып көөрүбиле сессиэ бодунуң ажылын катап эгелээн.

Кол Ассамблеяның туралыга санал бергем янзы-бүрү чурттарның 30 ажыг делегаттары КНО-нуң чанында Палестинаны хостаарының организациязының төлээ черин АКШ-тың хаар дээн шиитпирин чаңгыс үн-биле буруу шапканнар. АКШ-тың ук шиитпири делегей эргезинин нормаларыңга чөрүшкек. Ол базымны делегаттар делегей ниитилежилгезинге ажык чөңгээ кылдыр үнелеп көргеннер.

• • •

КНО-нуң түскай төлээлери Никарагуаже чорупкан. Ол дугайын КНО-нуң чиңгине секретарының төлээлекчизи дыңнаткан. Төлээнниң кол сорулгазы— ол черге никарагуа-гондурас кызыгаарда байдалды тодаредыры.

У. ОРТЕГАНЫҢ МЕДЕГЛЕЛИ

САПОА (Никарагуа). (СЭТА). Никарагуаның даштыкы терактер министри Умберто Ортега чурттуң бүгү девискээринге Сандиножу улусчу армияның шаап халдакчы операцияларын түр соксадыр дугайында айтышкым кылдынганын дыңнаткан. Чүге дээрге, республиканың чазаа контрреволюцнязың удуртулгазы-биле чугаалажышкыннарны кыла берген.

Гватемалага болган ужуражышкынның шиитпирин күүседнри-биле боттуг базымны кылырын ол контрастың удуртулгазынга сүмелээн. Төп Америкада дүшкүүрлүг чорукту чавырылдырар дугайында гватемал дугуржулганы боттандырары, чуртта хан төгүүшкүнүүр дайынны соксадыры эң чугула сорулга болур.

ПОЛИТКҮҮСКОМНУҢ ХУРАЛЫ

БУХАРЕСТ. (СЭТА). 1987 чылда экономиктиг болгаш сан-хөө ажыл-чорудулгазының түңнелдерин РКП ТК-ның Политкүүсконың бодунуң турылынга чугаалажып көргеп. Үлетпүрүү интенсивтиг тегжүдеринге болгаш чаартырынга, румын бараанчарның делегей рыногунга адаанчажыр аргазын бедидеринге улуг чедимишкиннерни чедип алган деп, онзалап демдегледи. 1987 чылда чурттуң төөгүзүнде тараа культураларының эң-не улуг дужудун ажаап алган.

Материалдыг болгаш сөңхөө фондуларын эң-не ажылагыйжы чорук-биле ажыглаарының ниитизиниң байлаан тотчеглеп чарыгдаарын чайладырының эргежок чугулазын РКПниң Чиңгине секретары Н. Чаушеску айыткан. Бүгү будурулгелерниң ажыктыг чорууң бедирериниң сорулгазын салган.

1987 чылдың декабрьда партиэның санының, составының болгаш организастыг тургузуунуң дугайында, а ол ышкаш РКП болгаш румын күрүнениң даштыкы ажыл-чорудулгазының дугайында илеткелдерни РКП ТК-ның Политкүүсконың чугаалажып көрген. Аңаа 1988 чылда даштыкы политиканың кол угланыышкынын база чугаалашкан.

РКП-ниң Төп Комитединиң пленумун бо чылдың март 28-29-та чыылдырарын Политкүүском докладтаткан.

ДЕТКЭЭН

ПАРИЖ. (СЭТА). Мурнуу Африка Республиканың расисчы ёзу-чурумунга удур бүгүдени хаара тутканы экономиктиг хемчегилерни ап чорудар дугайында негелдеген Франциэга ам болур соңгулдаларга коммунистерниң кандидады, Франциз компартиэның Политбюро кежигүнү Андре Лажуани деткээн. Соок-азы ылгаар чорукту узуткаары дээш демисселдиң март 21-де демдегледи делегей күнүнге киржип турган расизмге удур организацияларның төлээлекчилериниң ФКП ТК-га болган ужуражылышкынында ол чүве чугаалаан. Мурнукузу ышкаш Преторианың ёзу-чурумун херек кырында деткип турар Парижтиң чазаның политиказы Франциэның даштыкыга ат-алдарын кошкадып турар деп, Лажуани онзалап демдегледи. Оон-биле холбаштыр сөөлгү чылдарда Париж расизмге удур медеглелдерни кылып турза-даа, Мурнуу Африка Республикага хамаарыштыр кандыг-даа тодаргай хемчегилерни ап чорутпайн турар деп, ФКП-ниң удуртукчузу демдеглеп турар. Ужуражылышкынның киржикчилери Франциэның президентизи Ф. Миттеранга болгаш премьер-министр Жак Ширакка кыйгырыг түлээн алганнар.

ПЛЕНАРЛЫГ ХУРАЛ

ВЕНА. (СЭТА). Төп Европага боо-чепсекти болгаш чепсектиг күштерни кызырар талазы-биле чугаалажылышкыннарның бир эдлчээ доозулган.

Пленарлыг хуралга социалистиг чурттарның өөнүзээнинден польша делегациязын удуртукчузу Т. Струлак, НАТО чурттарындан АКШ-тың делегациязының удуртукчузу С. Ледогар чүве чугаалаан. Дараазында хурал май айның ийиги чартыында болур.

ЮБИЛЕЙЖИ

СЪЕЗД

ВАРШАВА. (СЭТА). Каттыскан тараачын партиэның X юбилейлиг съездизи боон эртикен. ПКАП ТК-ның Политбюро кежигүнү, ПУР-нуң Министрлер Чөвүлелиниң Дергазы Збигнев Месснер ол съездиге чүве чугаалаан, чуртта эгелээн экономиктиг реформаның ийиги үе-чадазын боттандырарыга тараачынар коңчуг улуг рольду ойнап турар. Каттыскан тараачын партиэ чурттуң социал-экономиктиг тегжүлдезинге кол черни эзлеп келген болгаш моон соңгаар-даа эзлээр деп демдегледи.

АНГЛИЯ. Кадык камгалалдың нацнонал системазының хеременнеринге немелде акша-хөреңги үндүрүп бээрни негээн эмчи ажылдакчыларының демисселинбле эп-сеткиэ каттыштырылгазын илередип. Британ нанысталдың чүс-чүс ажылчы чону эмчи ажылдакчыларының «Хеделиншиин түүнерчиде» болуп турган чыскаалдарга, ажыын соңсадыышкыннарынга кириишкеп. Лондонның 17 госпитальдарының эмчилери болгаш эмчи сестралары боттарының эмнеэлгелериниң эжиктеринге таныылдар тургузуп алганнар.

ЧУРУКТА: Лондонның бир эмнеэлгезиниң эжиинде эмчи сестраларының таныылыы.

АП—СЭТА-ның телефотозу.

КЫРГАН-АЧАМ УДУРЛАНГАН

Сергек-омак, тавлап ханмас чараш чанныт
Сеткилимге чүүден артык уран кыстан
Чаңгыс-даа хун чарлы бергеш, элдеп чуве,
Саймаарай бээр, сактып чоруур апарган мен.
Удуп чыда, хей-ле черге чүрээм ыстап,
Улааравштың адын адап чыткан болдум.
Баштан чаңныг ачам ынчан шоодуп каан.
«Багай оглум хөктүүн аа» деп авам чаптаан.
«Өскен оол-дур, ашак болган, демек болгай
Өглеп каар-дыр. Келин кысты кудалаар» деп,
Кырган-авам оттуг улам чүшкүрүптү.
Кырган-ачам аңаа көңгүс удур болду.
«Эр боол аскен, маге-шырая илдең-коску,
Эът-ханы четчи берген эрес оглум
Ада-чуртун камгалашкаш, чаныш кээрге,
Ам-на ынчан дойлап-шайлап тургай бис» дээн.
Чуртталганың узун, төнмес оруунуң
Чулуун амзап, дерим төгер бетинде
Ынакшылын улам доңнап алзыннар дээш
Ындын бодап, ынча дээн-даа чадавас ийин.

Шөгүр-оол ДОРЖУ.

ЧЕСТЕК-КАТ

Чавыс хенче сыптыгбай
Чептанчыг-ла борбаклай.
Чемгерикчи бүвиныг
Черим сөңү честек-кат.
Честек-кат, честек-кат
Черим сөңү честек-кат.
Сиген-кекке бүргеткен
Чидиг кызыл өңнүгбей.
Чип-ле ханмас чаагай,
Чигирзиг-ле честек-кат.

Честек-кат, честек-кат
Черим сөңү честек-кат.
Сыгыртаамны долдур-ла
Чыып алгаш чаныш кээп,
Авайымга сунарым
Амданныг-ла честек-кат.
Честек-кат, честек-кат
Черим сөңү честек-кат.

АМЫДЫРАЛ — ӨШПЕС ОДАГ

Узум-датыр оруктарга
Удур-дедир демек болчуп,
Ажыл-иштиң деңге кылчып,
Ажы-төлдү остүрген бис—
Одувүстүң ошпези дег
Олар бистиң өөрүшкүүтүс.
Хөндүр биле ине ышнаш
Хөнзиг чаштан эдеришкеш,
Ам бо хүнде кырый берген
Азыранчып орар-дыр бис—

Чалыы шагда тиккен одаг
Чалынында чыныып чор бис.
Авыралдыг хинн тудуш
Ада-ие чуртун эзлеп,
Ажы-төлдер төлдер төрүүр—
Амыдырал уламчылаар —
Одаавыстың кезектерин
Оларывыс улай кээээр.

Октябрь ТУҢ-ООЛ.
Арыг-Узуу суурда эмчи.

АВА КЕЖИИ

Нямбуугийн НЯМДОРЖ, моол чогаалчы.

Эзеңгиге ийи будум чеде берзе,
Эжеш сапык улуг-даа бол ажыраар бе?
Хомык чүүлдүң колун ылгап шыдашсыкза,
Хойыралыг «Ава» деп сөс ыдыктыын сен—
Ажыдар сен, алдын, мөңгүн аңаа четпес.
Ава кежии деңнеп четпес үнелелдиг
Агым хемден терең болгаш сындан бедик
Ава чүрээн өзулуг-ле оглу билир.
Айлар, чылдар эрткен тудум улам тода
Авыралдыг аваа ерең бодап кээр сен.
Айның, Хүнүң адаан орта чүү-даа аңаа
Кавыдашпас, ындыг улуг күчү-күш чок.
Кашпагайны, утаанныгны, күштүгнү-даа
Ава кижи төрээн болгаш ындыг болган.

«Хураган-даа болзумза, кайы хире бедик-тир мен» деп фотоэтюд (автору Ондар Охемчик).

АҢЧЫЛАР, АҢНААШКЫН ДУГАЙЫНДА

Пөштү тооруундан көр,
Аңчыны олчазындан көр.
Одаа чок хонган аңчы орук билбезинге демей,
Олчазын чажырган аңчы оор-дургунга демей.
Шыргай аразында мыйысты ылгаар,
Сиген аразынган дааштыг ылгаар.

Баштың аң озалаш чоруур,
Баштың аңчы мурнап чоруур,
Чаш аңны көзерген чор,
Аныяк аңчыны сургап чор.
Ийи аңның изи кожа-даа бол, чоруу ылгалдыг,
Ийи аңчының боозу дөмей-даа бол, олчазы ылгалдыг.

Алексей НУГУУРАК.

АЛДЫ ДУЮГ

Мээң кадайым Сайзаана согунага ындыг кончуг ынак эвес, а чеснокту хөлчок дүмдүлээр. Шериг барган улуг оглувус база-ла аваазын дөзээн хевирлиг, согуналап тургаш быдаа хайындырып, эътдаа хөарып каарга, аңаа шоолуг хөөн чок,а чеснокту хлебтиң кадыг картынга дуроуп-дурбуп эңдере-ле чип алыр. Ынчангаш чоок-кавы аалдардан суур кирип, чорук кылган кижилерге кадайымның чагыыр үүвези чеснок болур. Көдээ черлерге чеснок аймаа ховар кээр-даа болза кадайым ону черле үспес.

Сайзааната чогум черле чеснокту чүү дээш хүндүлээрин айтырарымга, ол мынча деп харылаар:

— Сээң бо-ла назы-харың улгаткыже, чүве билбезимин черле кайгаар-дыр мен. Чеснокту согунадан артык шынарлыын думчуурга ыяк кертип ап көр. Бирээде, ол кижиге согунадан артык чем чимир хөөн кимрер шынарлыг. Ийиде, чемни амдан кимрерде чедингирип хөлчок, согуна ышкаш хөйүг ажыглавас сен, хензиг үүве-ле четчир. Ол безин акша-көпеекке камналгадыр. Үште, эң-не үнелиг үүвези эм болур шынарлыы. Кыдыра дегген грипп аймаан, ижин-шөйүндүүнүң кыжа курттарының бажын билир болбазыкпе. Билдиң бе?

— Ынчаарга ам сээң думчуур суу төктүп, шүжүлээр апарып-тыр сен. Грипп бардыр, ону четтирер деп барыптыр сен. Бо бичии борбак чеснокту чаза чуура дайнаап, ажыыпкаш, изиг, сүттүг шайдан аартаап, дүктүг негей-биле ыяк шугламгаш, чыдыыт — деп, Сайзаана сүмелей-дир.

Ону ынчаар күүседкен мен. Кижилериң тыпласы чок, эртеникте оттуп келиримге, адак-бышкаам чиик-чиик. Артында-ла тынарымга, думчуум хос-хос. Ачызын көргөн болгаш, чеснокту кадайым дег хөлчок хүндүлээр апарган мен. Аалдан үнүп, ыяш-бээр чорук кылырымда, суглаар үүвем чеснок.

Бир-ле катап Чүрек-Тейде кыштаавыска чыдырывыста, аалга чиик машина халдып келди. Көрүп турарымга, машинадан бистиң совхозтуң профком даргазы Килчей Кижиир-оолович дүжүп келди.

Даргам-биле хоя тутчуп мендилешкенним соонда, өгжедаа кирбейн чыдырывыста, кижиим далаштыра берди:

— Сени алыр дээш келдим. Даарта Кызылга мурнакчы малчыннар слёдугга олуржур улус-тур бис. Эртежик чедери-биле дүрген дөгерикип ап көр — диди.

Аалдан аъттанып турувуста:

— Чеснокчан арбыдаадыр садыып экжээрин утпас сен — деп, Сайзаана база катап сагындыра-дыр...

Хурал соонда, аалче куруг чанар эвес, чүү-хөө саттынып алыр дээш, Килчей Кижиир-оолович-биле базаарда ногоо садыынга келдивис. Элээн узун оочур соондан чедип келиривиске, мурнумга турган даргам вблоктар, шилде компоттар, пюрелер алды. Мен кадайым чагыын бодап, утпазы-биле делгеп каан чеснокче шыгаап алган түр мен. «Школага өөренип чораашла, «ч» биле «ш» ылгаштырып албас болгаш бүдүү иштимде «шшес-нок» деп тода адаарын бодап-ла, катап-катап химиреннп тур мен.

— Силерге чүү херек! — деп, сарыг чаштыг кыс менче чиге көргеш, айтыра-дыр. Девидээн уум-биле:

— Ше-шес-нок — деп, шөйүлдүр, кагылдыр-ла адай каапты.

Садыгжы кыс артыкы өрээлче маңнаан соонда, улуг саазында дуктуг дүүлгар өөрээп алган үнүп келгеш, деңзиге сала каапты. Деңзиниң карааи ылаавылап көргеш, самбыкның борбак ыяштарын каш чугган соонда:

— 2 рубль 42 көпеек — диди. Хөрчээн уум-биле дүрген-не санажы шаап алдым. Садыгжы кыс дүүлгар көзүлбес боор-дур.

— Бетин кыдыы бо Пактаар-оолду ап көрээлиңер даан— деп, Кешкени хөөрээн.— Кайы хире өскерилген-дир. Шаанда арагалап чорда ана думаа-халак, чудаңгы, чамныгхирлиг чүве болгай. Ам артында кылайып каап-тыр. Баштай көргеш, көңгүс танывайн бар частым. Биезги чудаңгы Пактаар-оол кайда дээр сен, ёзулуг арыг-тес Аганак апарган ышкажыл. Чазактың Чарлыының ачызы ол-дур.

— Шынап-ла ындыг, хе-дүмма—деп, Аганак аңаа каттышкан.—Арагалап чорда шуут чудаңгы турдум. Ол бак чаңчылдан чарылган соонда, ана амырадым. Артында ажылдап турда, арлыр, чиик адак дивес силер бе.

— Ындыг болур үжурлуг — деп, адак сөөлүнде Арган-оол түңнээн.— Силер-даа аныяк улус ажыг сугдан адырылгаш, амырадыңар. Ам черле үениң негелдези ынчап барган. Кымдаа эде тургустунмас болза хоржок. Мен-даа пенсиялаан, чазактың азыралынче кирген. оон буян-кежиин четтирер аларган кижи болгай мен. Баштай бир каш чылда ажылдавайн олуруп келдим. Ам катап ажылдай бердим. Аңаа олуруп болбаан үүве-дир. Олдаа болза, мээң эде тургустунганым ол ыйнаан...

Үш өңнүктер аңаа шаанга-ла кижир хөөрешкеннер. Эрткенбарган үезин, амгы ажыыжын, амыдырал-чурттавгазын үүве арттырбаннар.

К. АРАКЧАА.

Шоодуг

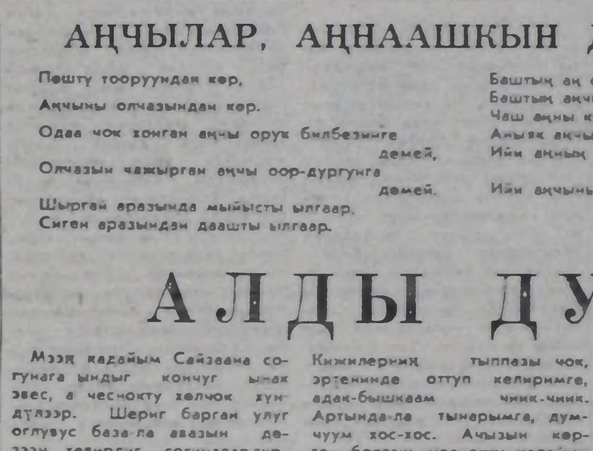

МЭЭҢ УЖУТКАНЫМ

♦ Чечен чугаа ♦

Мээң эң баштай ужутканым дугайында хей улус мени ойтырып, байысаап чөгел төткен. Ынчангаш оны мен катап-катап чугаалаарымдан пат чүрээм өлүп, халаажыраар апарган мен. Ынчанмайн канчаар, ужар-хеме тырыкыланып са силгий бээрге, дээрги Пташниковтуг кезек болгаш мээң хөөкүй өңнүүм Заикин база меңээ удур катап-катап демисежир ужурга таваржыырлар. Чүге дээрге буруулуг кижи чүгле мен болгаймен.

Бир чыл мурнунда, катанесо, Уточкин болгаш ескелерниң-даа ужудуп турган үезинде. Заикинниң ужудар деп күзел-соруу кыптыга берген. Ынчан оон-биле аэродромга турган бис. Бодунуң ол-ла хедер, турум чаңыбиле хемертен шиитпирлиг мынча диди:

— Мен база ужудар мен!

Мээң чугааларымны аза албадапкан ышкаш болган:

— Иван Михайлович, силерниң аксы-сөзүдер ап керейн, пассажирлерден бирле дугаарында кымны алыр силер, чугаажок, мен оорр мен оң!

Оон таптыг-ла бир чыл болганда, Одессаның ескерлил турар багай агаарлыг хүмүнде Заикин ужудуп түнүкен. Ол беш түс хире метр бедикке баштай ужар-хемеин ийи катап, оон соонда үш чартык катап тырыкыландырыпты. Заикин «Одесса хүудузунуң» парлакчызының оглу аныяк Навроцкийни пассажир кылдыр ап алгаш, олурар.

Эпчок болганындан, оң талакы будум сиринкейнип эгелээн. Оны чугаалаар дээримге, хүртүмү хөделдирипкен, хоржок болду, бир-ле чүвеге будумну күш-биле сы базыптарымга, оон сирилээри чиде берди.

Оон соонда черге кылаштаарымга, буттарым чиик апарган ышкаш кылдыр сактып келгеш, корга хона берген мен.

Бодумну, чердем хаш-хаш метр өрү көдүрүп, черже дүжүп ээп, чүглүп чоруп-чоруп, оон катап-ла бедип үнүп ийер кандыг-ла-бир диринг аппарат кылдыр сактыр болган мен. Агаарга, душ болган бо мээң аян-чоруумнуң минута саны меңээ кончуг-ла даржыктыг боол чор. Ам кээп харын Заикин машинязын хемертен өрү үнер кылдыр күшбиле албадапты.

Удур каккан хат бистиң ужудуп ойнаар саазын ышкаш кылдыр өрү көдүрүп үндүре берди. Бодаарымга, бис шимчеш дивейн турган ышкаш бис, а бистиң адаавыста девүүн индир, даш ханалар, ногаарарган шөлдер, ыяштар, фабрикалар хоолайлары аткаар маңнажып турган ышкаш.

Куду көөрүмге, хамык чүве, тоолда дег, каттырынчыг болгаш бичии болду. Кортканым чиде берген. Солагай талаже бар-ла чыдарывысты сактып чор мен. Чогум-на харын маңаа бис айыылдыг озал-ондакка таварышкан бис. Удур хадаан хат биске мооң мурнунда өөнүүвүс болгаш дузалакчывыс турган, а кажан ооргавыс хетче удур көрүндүрүп алырывыска, бистиң аарывыс илдең ышдинип чорду. Хат соргадан сүре кагар.

Баштай Заикинни мен бажымдан бичии-ле куду кылдыр көрдүм. Оон хенертен ооң бажын мээң дискээм дужунда келгенин көрдүм. Олдаа, мен-даа ам кежүүс кортпас апарган бис, баштай харын коргуп турган бис. Бисти хей өлген кижи ажаваан еврей хөөрже аппар чыдарын пат элдепсинип кайгаан мен.

Ол берге үеде Заикинниң үүнү-даа эскербейн тосмоча чок чораанын сөөлүнде ыглган мен. Хөлзеп дүвүрээриниң орнунга ужар-хеме биле ийи кижи-даа узуткаттынгай аан деп, Заикин бодап чораан боол-тур, чоруп-чоруп солагай талаже кандай болгаш сирлеш кылдыр ээпкен... Оон соонда чүгле чык-чак дээнин дыңнаваш, ужудукчум черде чытканын көрген мен. Мен база ооң чанында чыдыр мем.

Ону мен тургуза соп келгеш, айтырдым:

— Канчап бардың, тала? Диприг сен бе?

Мээң айтырыымга, дораан харыылаваазын бодаарга, үшдөрт минута иштинде ол моорап калган чыткан-дыр. Оон деткерлип келгеш, баштай-ле өткен сөстери мындыг болган:

— Мотор будун ирги бе?..

Ужар-хеме черже согунмалдыр бадыпканда, кымдаа кортпаанын элдеп болган. Бир-ле тоолда ышкаш, амытын, өөнүл-ондак-даа сатышка кирбээн.

Чүү шаг болганда, черден туруп келгеш, корткан болдаазын бис бе.

Оок соонда Заикин буфетке шайлап оргаш, ыглапкан. Ол озал-ондакка мен бүрүүлүг болгаш, Заикинни чазамыктап олурдум. Оок салым-чолу ол-ла кежээ шиитпирзетингген. Бижик-биллиг чок-даа болза, үгаамгыр-сагыыгыр, эрес-дидим кижиин миллионер Пташников алышкылар кулдамыктап ажылаар бодаанныр. Оон демги ужар-хемениң сегин гаражка так шоочалап ,кээннар. Заикин эң баштай ужуткан машинезының оода бараанын безин кеер дээш сарайже кирип шыдаваан.

Ол дээрге эрткен-барган чүве-дир. Бижээни чазыглыг, аргажок-даа болза, чымчак сеткил сиңниккен чагааларны Заикин Симферопольдан бижээш, адаанга: «Сээң хүргүл Иваның» деп каар.

Мээң билбейн эң баштай олче ээл чайыпканымдан ажыл чок артса-даа, ол меңээ черле хорадавас. Ынчалза-даа бир-ийи чыл болгаш ол, бодунуң аппаравды-силезиваап-ла ужудуп үнер дээрзинге шүүт бүзүрээр мен. Чон магадап көрзүн дээш эвес, а ужар чүүлдүң ёзулуг шыңгыы маргылдаазынга киришкеш, адын ол өлүм чок болдурар дээрзинге бүзүрээр мем.

А мен канчаар мем? Ужар-хемеге моон соңгаар черле ужутпас мен...

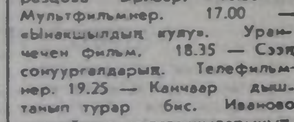

МАРТ 26-ДА
БИРГИ ПРОГРАММА
МОСКВАДАН

6.30 — «120 минутаа». 8.35— О. Демисенконуң күүселдезинде шезиндеки роменстер. 8.00 —Озал-ондак чок шимчээшкин дээш. 9.30 — «Эш Серго». «Олар баштайгылар тургана деп болукпен телефильм. Күрүчениң алдарлыг ажылдакчызы С. Ордженикидзе дугайында. 10.05 — ССРЭ-де Индиянык фестивалы. «Ремлила». «Рамаяна» эпоска тургускан танцылыг шим. Чагсарда (11.00) — Мультфильмнерниң баштайгы көргүзүү. 12.15 — Амгы делегей болгаш ажылчын шимчээшкинни. 12.45 — «Бүтүдеге болгаш кижи бүрүзүнге». Аалчылар бажыңнарында хандырылганы экижидерниң эргежок чугулазының дугайында 13.30 — «Дириг амытаннар дуталында». 14.30 — Бөгүн делегейде. 14.50 — «Бүгү-эвилелдиң XIX партко-ференциязынга үткүштүр». Уран-чечен телефильмниң баштайгы көргүзүү. «Бүзүрээр болгаш билир». 16.10 — Чайгы теже шилчинер дугайында. 16.20 — ССРЭ-ниң Эртемнер академиязының экономика институдунуң директору Л. И. Абалкын-биле ужураажылышкын. 18.05 — Фильм-концертниң баштайгы көргүзүү. 18.25 — Делегей ыдыралынын редакциязы көргүзүп тур. «9-ку студия». 19.25 — Мультфильмнер. 20.00 — Дугуруйут чүкүгүлаашкын. Делегей чемпионады. Эр кижилер. Хостуг программа. 21.00 — «Үе». 21.35 — Эде тургустунуушкун проектору. 21.45 — М. Горькийниң төрүттүнгенинден бээр 120 чыл болганынга. Он дерт сериялыг уран-чечен телефильмниң баштайгы көргүзүү. «Крым Самгина». 21.55 —23.30 —«Дүн ортузунга чедир болгаш ооң соонда».

ИЙИГИ ПРОГРАММА
МОСКВАДАН

8.00 — Эртенги гимнастика. 8.15 — «Перспектива. Теледолчулал. ЧССР телевидениезиниң эртем-тайылбырлыг программазы. 9.05 — Театр телеабонементизи. Н. В. Гоголь. «Ревизор». 9.55 — Эде тургустунуушкун болгаш эртем. 10.10 — «Кадыкшыл». 10.55 — Шажын болгаш политика. 11.30 — Үүрттө. Чер. 12.30 — — Эртем-тайылбырлыг фильмнер. 13.35 — «Бүзүреннг-даа болза, элдептиг». 14.35 — Улусчу чогаадылганың «Радуга» телепрограммаларының делегей фестивалы. «Квант-Хир» (Мингрия). 15.05 — «Бо элдептиг орам». Р. Брэдберинниң «Телеэлектри» дугайында ырлап тур мен» деп рассказын ёзугаар. 16.00 — Уттундурбас музыкалыг кежээлер. Е. Образцова ырлаар. 16.30 — Мультфильмнер. 17.00 — «Ынакшылдың кудуу». Уран-чечен фильм. 18.35 — Сээң сонуургалдарың. Телефильмнер. 19.25 — Канчаар дыштанып турар бис. Иваново хоорайның чурттакчыларының хостуг шагын шын организастаар дугайында. 20.00 — «Тамчыктыг удуңер, чаштар!». 20.15 — Реклама. 20.20 — Док. фильм экраны. 21.00 — «Үе». 21.35 — Эде тургустуунушкун прожектору. 21.45 — 23.20 —Инженерлер корпузу.

Редактор
В. С. ШАРАВИН.

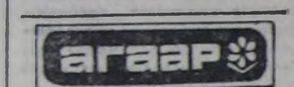

Республикага бүргеп, аязыр. Хүндүс чамдык черлерге бичеваар. Сонгу-барыын чүк үглүг хаттың дүргени секундада 5—10 метр. Дүне 8—13, чамдык черлерге 15—20 градус соор. Хүндүс 2 градус чылыгдан 3 градус чедир соор.

Кызылга булуттап, аязыр. Чагбас. Сонгу-барыын чүк үглүг хаттың дүргени секундада 5—10 метр. Дүне 9—11 градус соор, хүндүс 0—2 градус чылыг.

Автооруктарда чамдык черлерге бичеваар. Көстүрү 2—4 км. Тайгактаар.

МАРТ 26-ДА

«НАЙРАЛ»: «Неизвестная женщина» 9.30, 11.30, 13.30, 15.30, 17.30, 19.30, Бичии залга: **«Ну, погоди!»**, 9.30, 11.30, **«Новые амазонки»** 13.40, 15.30, 17.20, 19.10 шактарда.

«ПИОНЕР»: Киносборник 9.00, 12.00, **«Тайна старого чердака»** 10.20, 13.20, 15.00, **«Выбор»** 17.20, **«Семь самураев»** 20.20 шактарда.

«ВОСТОК»: «Человек с бульвара Капуцинов» 13.00, 15.00, 20.00, **«Джек Восьмёркин — «американец»** 17.00, шактарда.

«КАА-ХЕМ»: «Кто идёт по следу» 10.00, **Киновечер посвященный творчеству Индии** 19.20, **«Парама»** 13.40, 16.30, 19.20 шактарда.

АВТООРУК ТЕХНИКУМУНГА: «Хорошо сидим» 18.00 шакта.

СОНУУРГАКТАРГА

АРЫГ АГААР ХОВАРТААН

Японияның кырында арыг агаар чыл санында 2,3 хуу эээлжеп турар. Ол чорук бомбүрзектиң ол девискээрин космостуң хереледенишкининден камгалаар арганы ожумарынга чедирип турар. Мындыг коргунчуг медээни Киодо Цусин агентилели чонга тараткан.

Японияның эртемденнеринниң санап турарын ёзугаар алырга, кол айыыл чуртта калбаа-биле ажылап турары үлетпүр бүдүүлгелериниден, соодукчу хереккелдерден, химиктиг аштаалгадан болгаш амыдырал хандырылганыг эске-даа техниказындан үнүп турар. Ол черлерниң агаарны бокталдырып турарының уржуундан, черни космос хереледенишкининден камгалап турар агаар кежегезин үрелип турар.

Токио университединиң тускай шинчилел бөлүүнүң санааны-биле алырга, япон найысылалдың агаарында фреон дээр газ, кедээ ажылагый районнарындаазынга деңнээрге 44 катап хөй. Эртемденнерниң бадыткап турары болза, ындыг байдал чер бомбүрзээнниң соңгу чартыында чамдык черлерде база тургустунган.

Фреон газтарны бүдүрерин болгаш ажылгаарын кызырар дугайында хөөлү телевилелиин Японияда ажылдап кылган. Оон-биле чергелештир ол будүмелдерни солуур эске айыыл чок үүлдерни дилээрги база кердүүп турар.

ДИНОЗАВРЛАРНЫҢ ЧУУРГАЛАРЫ ТЫВЫЛГАН

Монтан штаттың (АКШ) барыын талазында даглардан динозаврлар чуургаларының артынчызын Монтан университединден эртемденнер Джон Хорнер биле Джонс Гопкинс, Дэвид Вайсхэмпел тыпканнар. Барык үрелээзи ол тывышта дараазында үүлдер бар: ооң назыны 80 миллион чыл, ол хирезинде улуг амытанның сөөгү, динозавр чуургазының картызы болгаш чазылбаан 19 чуурга.

Ол дашталган тывыш ийи аңгы хевирлиг амытанныы болуп турар. Оларның биргээзи — өдүрек хаайлыг динозавр дугайында шагда-ла билдингир турган. Ооң чуургазының узуну 28 сантиметр чедип турар. А еске динозавр дугайында эртемденнер мурнунда үүгү-даа билбес турган. Ында артынчылардан алгаш көөрге, ооң мөчүзүнүң узуну 2,5 метр хире.

Бо ажыдыышкын динозаврларның чаа тыптып турган үезинден ооң улгатканынга чедир үени шинчилээр арганы берип турар деп, эртемденнер тайылбырлаан. Аныяк динозаврларның мөчүзү дыка ховар экспонат, үүге дээрге ооң сөөгү хээрек болганындан үр чытпас.

Монтанга ол тывышты 1984 чылда-ла тыпкан үүве-дир. Ону шинчилеп турганындан чарлавайн келген.

СЕС МУҢ ЧЫЛ МУРНУНДА

Сес муң чыл мурнунда орнукшуткан кижиниң базырыын ливан хоорай Джбейльдиң (Библос) чоогунга каскан. Эрик черде хевержүүгүнген ол кижиниң базырыында неолит культуразында өскелериннге демейлешпес үүве хөй деп эртемденнер санаан.

Ливан университединиң профессору Таноис Наммурнуң журналистерге чугаалаанын ёзугаар алыр болза, ол базырыкта бир бай хергээнбиле ооң чеди чалчазын кады орнукшуткан деп турар.

(СЭТА-ның материалдарындан).

ӨСКЕРИЛГЕН ӨҢНҮКТЕР

♦ Амыдыралдан чугаа ♦

Арган-оол автовокзалга кээп, ачазактың сералазында чаалде душкеш, үүг-хөөзун алыр дээш, манап турган. Улуг автобустан улус үнүп турда, ана танмес үүве.

Найысылалга чайын черле ындыг, ыш-бус чок апаар, агаар артында арыг. Ылаңгыя чаа чаашкын эрткен соонда чаагай-ла. Хүн таптыг-ла дал дүүш, ынчалзажок чалынныг изиг чок, демнин диңмирээшкининг чайык эрткен болгаш, агаар артында шыксымаар. Ол үп-саптыг рюкзагын ап алгаш, эктинче каарының кайызы чорда, бир-ле кижи артындан быктынче кадыш кылдыр иде каапкан. Кайгай аарак хая көрнүп кээрге, күдер-шыырак эр бо хүлүмзүруп турган.

— Эки-и! Анатолий Аңгыракович!—дээш, демги эр маге-шырак холун сунган.— Меңнедипкен бууруулуг болдум... Өршээп көрүнер. Тамыырым кижи автобустан дүжүп чыдерга, амыр-мендизин айтырар, буянныг холун тудар дээш ынчалдым...

— Менде-э, ынар! — деп, мендиге харыылавышаан, Арган-оол арай аңгадай берген турган.

— Меним таныт тур силер бе!— деп, демгизи чугаалаан. Барыын чурттуг Пактаар-оол мен-не болгай мен. Ол дээрге мээң чонум берген шолазы ышкажыгай. Адам адаан алыс адымны Аганак дээр...

— А-а, ам-на сагыжымга кирип келди!— деп, Арган-оол алгыра берген. — Амдыыгы Аганак ышкажыл сен? Уваа, каш кыш, каш чай эртпээн дээр! Уттундура берип-тир. Көрүшпээнивистен бээр үе-дүп болган.

— Чаа, Аңгыракович, дее ол сандайга олурупкаш, таптыг хөөрежир-ле болгай.

Оон чоруткаш, келээ барып вокзал хелегезинде узун сандайга саадапканнар. База бир чүктеглиг кижиниң бараанын көстүп, оларже шиглей кел чоруй, ара доктаай берген. Аганак ону топтап көрүп олурда, кыйгыра берген:

— Эй, Көшкен! Монгуш Көшкен! Бээр кел, мында олут белең! Манап олур бис.

Үе-дүптен таныш үш өңнүктер ынчап аңаа ужураажы берип-тирлер. Пактаар-оол Барыындан, Арган-оол Бин-Хемден, а Көшкени Өвүрден келген.

— Ой эжен, бо эрлерни але! —деп, Монгуш Көшкени амырап хөөрээн.— Канчап мында четкилеп келгениңер ол?

— Ана чагыл каан дег көрбес сен бе! Душ болуп таваржы бердивис. Баштай харын сен чок болдум. Оон көөрүмге, дее ол чоруп ор сен.

Олар орта олура, эрткен үезин, боттарының канчап таныжа бергенин ам сактып чугаалажырга, ана душте-түлде боол турган ышкаш болган.

— Баштайгы хүнүвүстү сактып олур-ла силер ыйнаан?— деп, бир дугаарында үлүг назылыы Арган-оол хөөреп үнген.

— Енисейниң эрнинге-ле болгай — дээш, Пактаар-оол боданган шинчилиг кезек олурган. Оон уламчылаан:— Кылаң караның хайы-ла ыйнаан. Үш кожуун чурттуг үш танышпас аңаа душчуп, танышчык бис.

— Ооң түңнели — эзириктер сергедир чер ийик бе?— деп, Көшкени аңаа улаштырган.

— Эртенинде миннип келген болдувус чоп?—деп, Арган-оол немеп каан.— Халаптыг чүвеле болгай, харын.

— Оон соонда-ла хире-хире ужурашканда, «демдеглээр» турган бис але?— деп, Көшкен хөөн чок чугаалаан.— Ам ону сагынгаш чоор. Эрткен чүве эртер, барган чүве баар ол-ла.

— Шынап-ла шаанда арагалап чораанымны ам сактырымга, ана коргунчуг душ-туя ышкаш боор-дур. Ынчангаш ону сактыр хөөнүм чок апарган. Ында чырык, экн чүве чүү боор...

— Силерниң ооңар чөп—деп, Аганак каттыжыкан.— Ынчалзажок оон чогуур түңнелди кылыр апаар. Ол харын өөредиг, кичээндириг болур.

— Шаанда бистиң чүге ынчаар чазыйлаан чүве дег, шымдылап арагалап чораанывысты ам пат-ла кайгаар кижи-дир мен — деп, Көшкен шын сеткилиң-биле билинген.— Кижи бодун быжыг түттунарга, турасоруктуг болурга, арага төктүп-даа чыдырда, ону ижер хөөн безин чок, харын-даа ческинер апаар боор чүве-дир. Кол-ла чүве —боттуң тура-соруундан хамаарыжыр деп билдим.

— Бир эвес шаанда мынчаар ужурашкан болза, ыяап-ла «демдеглээр» турган бис але! —дишкеш, үш эр боттарын кыжыраан хевирлиг каттырышкан.

— Ол черле чүү ындыг бак чаңчыл дээр силер? Аңаа-ла ма—деп, Аганак аңаа каттышкан.—Арагалап чорда шуут чудаңгы турдум. Ол бак чаңчылдан чарылган соонда, ана амырадым. Артында ажылдап турда, арлыр, чиик адак дивес силер бе.

— Ындыг болур ужурлуг — деп, адак сөөлүнде Арган-оол түңнээн.— Силер-даа аныяк улус ажыг сугдан адырылгаш, амырадыңар. Ам черле үениң негелдези ынчап барган. Кымдаа эде тургустунмас болза хоржок. Мен-даа пенсиялаан, чазактың азыралынче кирген. оон буян-кежиин четтирер аларган кижи болгай мен. Баштай бир каш чылда ажылдавайн олуруп келдим. Ам катап ажылдай бердим. Аңаа олуруп болбаан үүве-дир. Олдаа болза, мээң эде тургустунганым ол ыйнаан...

Үш өңнүктер аңаа шаанга-ла кижир хөөрешкеннер. Эрткенбарган үезин, амгы ажыыжын, амыдырал-чурттавгазын үүве арттырбаннар.

К. АРАКЧАА.

Адрезивис: 667000 Кызыл хоорай, Красноармейская кудумчуу, 100.

ШЫНЫҢ ТЕЛЕФОННАРЫ:

КИЛДИСТЕРНИҢ партийжи амыдырал килдизинниң 3-36-82, совет тургузут килдизинниң 3-37-11, үлетпүр килдизинниң 3-36-73, чагаа килдизинниң 3-39-03, культура килдизинниң 3-39-15, кедээ ажыл-агый килдизинниң 3-41-16, социал айтырыглар килдизинниң 3-41-23, корректорларның 3-37-11, бухгалтерияның 3-43-41, солун келбейн барганда 2-32-75-че долгаар.

Чылда 300 катап үнер. Хемчээли 2 парлалга амаза. Тиражы 24637 экз. Солуннуң индекизи 54241.

Тыва АССР-ниң Ном үндүрер чер полиграфия болгаш ном садыынын керектеринниң талазы-биле күүдүне комитединиң типографиязы. Кызыл, Щетинкин биле Кравченко кудумчузу, бажың № 1.

Чагыт 2786. ТС — 00662.

Тувинская республиканская БИБЛИОТЕКА им. А. С. Пушкина

Бүгү чурттарның пролетарийлери, каттыжыңар!

ШЫН

СЭКП Тыва обкомунуң, Тыва АССР-ниң Дээди Совединиң болгаш Министрлер Чөвүлелиниң органы

№ 73 (13673) | 1988 чылдың март 27, воскресенье | 1925 чылда үндезилеттингеш | Өртээ 3 көп.

ХАЛАШКАН СОЛДАТТАР БРИГАДАЗЫ

Эки эгелээшкинни деткиир

Шериг хүлээлгезин эрттирип турар үезинде тудугжу мергежилди чедип алган, чакгыс шериг кезээнге турган Шолбан Монгуш, Роман Чылбак, Эртине Лодай, Владимир Домба, Иван Ондар олар халажып чанып кээп, боттары дег база-ла халашкан шериг солдар-биле эвилелдежип алгаш, чаа хоорай — Шагаан-Арыгда тудугда будун бригада болуп ажылдай берген дугаинда бистиң солунга ооң мурнунда дыка-натпан болгай бис. Ол материалда халашкан солдаттарның бригадазынга дүзе херегин, бүгү талалыг деткимчени көргүзери, комсомолчу-амыяктар бригадазы кылдыр быжыглап, оларның патриотчу эгелээшкинин ажурбезинниң эргежок чугудазын айыткан.

Ооң соонда оларның ажыл-амыдыралында кандыг ас-керлиишкиннер болганын, ным канчаар дузалаанын билип алыры-биле база катап ужуражып четтивис. Бригадиринге Б. Калиновскийни, ооң дузалакчызынга Шагаан-Арыгның профтехучилищезинин үш чыл бурунгаар дооскан тудугжу Александр Сатты томуйлаан болду. Оон ынай кандыг ескерилге болдунганы?

Ийе. Доктаамал ажылдаар тудугну быжыглаан. Ол дээрге ында бо чылын ажыглалга киирер ужурлуг улус школаның бир дузалал тудуу. Ону мооң мурнунда база ескe бригада ӧдуп турган. Ам кырын дүгээр болгаш ескe-дээ аарсаар ажылдары арткан бичин бажыңчыгаш. Ындыг болганда бригаденың бүгү кежигүннери маңаа хары угда ажылдаар аргазы чок. Чамдыктарын ескe объектиларже чорудуптар. Ол бичин бажың тудуунга шынаала, хой кижи чүгле сыңмарлажыр, бир-ийи кижи түүйбу салыр аргалыг болду. Ол ынде-де автокран-биле тудуг кырынче үндүрген түүйбулар бир черде, экелген хоюдуг база ескe черде, оларны хана салыр черинге чедир хол-биле хүүректеп туруп дажыыр дээш таарымча чок чүүлдер оларның ажылында бар. Машина-механизмнер, тудуг материалдары-биле хандырылгада база-ла ындыг.

Ажылдаа-ла ийи ай чедип турар бригада кежигүннери баштайгы айда бир кижиге 50-60 хире рубль ажылдап алган. Ам бо айда база кайы хирези билдинмес. Ынчангаш бригаданы доктаамал турушту кылдыр быжыглап, оларның материалдыг сонуургалын хандырбышаан, инициативазын деткиири чугула херек болур. Оларның чугаазы-биле бригадага кээр, оларның ажыл-ижин сонуургап туреррер хой, ынчалзажок тодаргай айтырыгларны шинтпирлээни эвээш.

Ынчангаш «Шагаан-Арыг тудуг» трестиң, ооң № 18 КМК-зының удуртулгалары бригадага бот-тускайлаң ажылдаарыбиле төлевилел-смета докумен-тациязы билдингир тускай объектинин быжыглаары, бригада кежигүннериниң билигмергежилиниң аайы-биле разрядтарны тыпсып, күш-ажылды шын организастаарынга ботту дузаны чедирер кижилерни быжыглап, оларның деминг шүүдап ажылдаары дээш сагыш салыры күзенчиг. Трестиң партия, профэвилел, комсомол организациялары, харын-дээ ВЛКСМ райкому бо онзагай эгелээшкин ара чиде бербезин дээш, бригадада ажылдың байдалын кичээнгейге тудуп, ажылагый удуртукчуларындан дузаделкимчени контрольга алыры чугула хире.

Ол бригаданы комсомолчу-амыяктар бригадазы кылдыр быжыктырып, ажыл-ишке дедыктырып эстүрер болза, соонда барып, ол чаа хоорайның тудукчуларының база бир өзек күжү, ескилерге үлегер болур коллективи боон тургустунуп келириңге бүзүрел бар.

Мөңгүт-оол САЯ,
«Шынның» корр.

ЧУРУКТА: бригада кежигүннери Шолбан Монгуш, Юрий Түяуш, Красослав Донгак.

ЧУРТТУҢ ХӨГЖҮЛДЕЗИН ТОДАРГАЙ АЖЫЛ-ХЕРЕКТЕР-БИЛЕ ДҮРГЕДЕДИР

Колхозчуларның IV Бүгү-эвилел съездизинде

Март 25-те ажылын дооскан колхозчуларның дөртку Бүгү-эвилел съездизи бистиң ниитилелиристиг революсчу чаартылгаларывыңның чыл демдеглиңге база бир кескү ярык болуп артар. СЭКП-ниң удуртулгазы-биле боттанып турар үндезин экономиктиг реформаның, демократчыдылганың идеялары съездиниң ажылының төвүнге турган.

Социалистиг экономиканың чарылбас тудуш кезээ болур колхозтар боттарының хөгжүлдезиниң чаа, төөгүлүг үеваадазынче бүзүреледир кирип турар. Амгы үениң сайзырагай техниктиг базазынга кооперация тургузуушкунунуң ленинчи идеяларын катап боттандырып эгелээни эң чугула социал айтырыг — Аъш-чем программазын шинтпирлээриңге колхозтарның ролюн улам бединдер. ССРЭ-ниң Кооперация дугайында хоойлузунуң төлевилелинде, съездиниң үлээн алганы Колхозтуң чижек уставында колхоз тургузуун моон ыңай улам быжыглаарының, демократизаны бүгү талалыг хөгжүдериниң үндезиннери быжыглаттынган.

Эртенгиниң 10 шак. Эштер **М. С. Горбачевтиң, В. И. Воротниковтуң, А. А. Громыконуң, Л. Н. Зайковтуң, Е. К. Лигачевтиң, В. П. Никоновтуң, Н. И. Рыжковтуң, Н. Н. Слюньковтуң, М. С. Соломенцевтиң, Э. А. Шеварднадзениң, В. В. Щербицкийниң, А. Н. Яковлевтиң, П. Н. Демичевтиң, В. И. Долгихтиң, Ю. Д. Масляковтуң, Г. П. Разумовскийниң, Ю. Ф. Соловьевтуң, Н. В. Талызинниң, О. Д. Баклановтуң, А. П. Бирюковаңы, А. И. Лукьяновтуң, В. А. Медведевтиң** съездиниң делегаттары болгаш аалчыларыны адыш часкаавышкыннары-биле утпаан.

Делегаттар ажыл-агыйны башкарып чорударының, эргелеп башкарылганы демократчыдарының чаа байдалдарында колхозтарның социал-экономиктиг хөгжүлдезин дүргедедириниң болгаш ССРЭ-ге Кооперация дугайында хоойлуның төлевилелинниң база Колхозтуң чижек уставында ескерилгелериниң дугайында айтырыгларны чугаалажып көөрүн үргүлчүлээн.

Алтай крайның Заветалов районунуң «Заря Алтая» колхозунуң даргазы А. Я. Эрнст кодээ ажыл-агый продуктуларын бүдүрериниң перспективтиг айтырыглырынга доктаагаш, кодээге садып турар машина-техниканың болгаш дериг-хереккелдерниң ортек-үнезинниң улуг боон турарын шүгүмчүлээн.

Центросоюзтуң башкаар черинниң даргазы **П. С. Федирко** хереглекчилер кооперациязының адынга болган шүгүмчүлелдерни бүрүн хүлээп алган. Чонның аъш-чем-биле хандырылгазын эңнеңдер талазы-биле партия болгаш чазактың ап чорудуп турар хемчеглерин боттандыраргынга колхозтар хереглекчилер кооперациязы-биле кады ам-даа улуг ажылдарны боттандыраар ергелиг. Чижээлээрге, чондан хүлээп алдынган продуктуларны ол-ле черлериңге болбаазырадып кылыр улуг эвес бүдүрүлгелерни колхозтар биле райполар тудар болза эки дээл, ол санналдаан. Ындыг дурмулга Украинада болгаш Молдавияда чыгдынган.

Март 25-те болган хуралга Харьков областа «Россия» колхозтуң зоотехниги **Е. А. Катасонова**, ВЛКСМ ТК-ның бирги секретары **В. И. Мироненко**, Кодээ ажыл-агый эртемнериниң В. И. Ленин аттыг Бүгү-эвилел академиязының президентизин **А. А. Никонов** болгаш оон-даа өскелер сөөлү берген.

Съездиге 41 кижи санал берген.

Делегаттар бирги айтырыг талазы-биле «Ажыл-агыйны башкарып чорударының болгаш эргелеп башкарылганы демократчыдарының чаа байдалдарында колхозтарның социал-экономиктиг хөгжүлдезин дүргедедир дугайында» резолюцияны, иижги айтырыг талазы-биле «ССРЭ-ге Кооперация дугайында» ССРЭ хоойлузунуң төлевилелинниң болгаш «Колхозтуң чижек уставының ескерилгелер дугайында» доктаалдарны хүлээп алган.

«ССРЭ-ге Кооперация дугайында» ССРЭ хоойлузунуң төлевилелин съездиге чугаалажып турда болган саналгоналдарны ниитилештиргеш, ССРЭ-ниң Министрлер Чөвүлелиниң хоойлу төлевилелин чедир ажылдап ыылыр талазы-биле комиссиязынга хүлээдип бээрин Колхозтарның Бүгү-эвилел чөвүлелиниң дээскан. Колхозтуң чижек уставын кылдынган ескерилгелер-биле кады бүрүн хүлээп алгаш, «ССРЭ-ге Кооперация дугайында» ССРЭ хоойлузун ССРЭ-ниң Дээди Соведи хүлээп алган соонда, ону чугаалажып көрүп турган үеде киргем чүүлдерни өөренип көрүп турга-ш, шүүт бадылаарын Колхозтарның Бүгү-эвилел чөвүлелиниң съезд дээскан.

Съездиниң делегаттары Колхозтарның эвилел чөвүлелиниң 125 кижиге составтыг кыл-дыр бир үн-биле соңгаан.

Хуралды даргалап турган И. И. Кухарь съездиниң ажылын ханаа тура, эде тургустунуушкунуң негелдезинге дүүштүр анализтиг болгаш хөгжүлдүг утказы чугаанның мөңге болганын, СЭКП ТК-ның Чиңгине секретары М. С. Горбачевтуң съездиге чугаазында кылдынган түңнелдер болгаш айтыышкыннарның колхозтарның бүгү ажылын эңнеңдериңге улуг идиг бээр чаңыр болганын онзалап демдеглээн.

СЭКП-ниң XXVII съездизиниң шинтпирлерин боттандырар, партияның XIX Бүгү-эвилел конференциязынга төлептиг ужуражыр дээш улам күжениишкинниг ажылдаар дээрзин делегаттарның өмүнээзинден СЭКП ТК-га болгаш Совет чазакка ол илергейлээн.

Колхозчуларның дөртку Бүгү-эвилел съездизи ажылын дооскан.

(СЭТА).

В. С. Гладилинни Тыва АССР-ниң Дээди Совединиң Президиумунуң Хүндүлел бижии-биле шаңнаар дугайында

ТЫВА АССР-НИҢ ДЭЭДИ СОВЕДИНИҢ ПРЕЗИДИУМУНУҢ ЧАРЛЫЫ

Хереглекчилер кооперациязынга хой чылдарда үре-түңнелдиг ажылдааны дээш Тыва респотребсоюзтуң баштаар черинниң даргазының бирги орлакчызы **Владимир Сергеевич ГЛАДИЛИННИ** Тыва АССР-ниң Дээди Совединиң Президиумунуң **Хүндүлел бижии-биле шаңнаар.**

Тыва АССР-ниң Дээди Совединиң Президиумунуң Даргазы Ч.-Д. ОНДАР.

Тыва АССР-ниң Дээди Совединиң Президиумунуң Секретары В. КАЖИН-ООЛ.

Кызыл хоорай.
1988 чылдың март 26.

МӨРЕННИҢ КОДАННАРЫНДА

Эрзинде «Мөрен» совхозтуң малчыннары бо кышты хүрменди эрттирип турарлар. Ында хой оолдаашкыны киднин түлүк. № 1 бригадада Ынаалай Чамзырын, Мария Чанчыдай, Светлана Лопсан, Одум Соян оларның коданнарында чаш хураганнар дыка хөн немешкен. Ол ышкаш № 3 бригадада Орус Намдал, Учурал Марсуу, Сандан Бажаа оларның мал-маганы дыка эки туруп турар.

Моом-биле чергелештир маадың ара салыр, өлүг хураганнар төрүүр чоруу ӡӊ ылаңгыя үшкү бригадада бар. Чечен-оол Оюн, Владимир Базыр оларның коданнарында ындыг чүүлдер хөй. Мындыг байдал ескe бригадаларда база кестүп эгелээн. Январь ортан үезинде Владимир Базырның төрүүр тоюн чаа кыштагга экелген. Ону хоочун бригадир Лопсан Бүрбүүжүк билир турган. Төрүүр хойну соок кажаага эккээрге, хураганнар хорап турар. Ынчангаш коданнарже сагыш салбас болза хоржок апарган.

Доржу ЧЫРГАЛ-ООЛ.

КВАРТАЛ ПЛАНЫН КҮҮСЕДИР

«Шекпээр» совхозтуң Суг-Кажаа сүт-бараан фермазы бо чылдың бирги кварталында күрүнеге 90 тонна сүттү садаар планныг. Коллектив ону ам күүседиринниң кырында келген. Түс-түс саанчылардан Миннс Күулар, Дарья Ооржак, Билчитпен Ооржак олар кварталда үт садарының даалгазын күүседипкен.

Фермада партия, комсомол, профэвилел организациялары малчыннарның социалистиг чарыжын доктаамал контрольдап турар. «Аныяктар, мал ажылынче!» деп кыйгы-биле комсомолчу оолдар Вячеслав Монгуш, Кайгал-оол Ооржак мында доктаамал саанчылай берген.

Коллективте хамык ажылды СЭКП-ниң XIX Бүгү-эвилел конференциязын чедиишкинниг үтүүрүнче угландырган.

Байкара БАГЫТ-ООЛ,
Барыын-Хемчик район.

КОМСОМОЛЧУ САКМАНЧЫЛАР

«Сүт-Хөл» совхозтуң Чечектиг хойжу бригадазының малчыннары комсомолчу путёвкабиле сакманчылап келген кыстар Сайзанак Ондар, Айлаң Ховалыг, Алпмаа Сарыглар оларны аажок мактаар. Ажылынга кызымак болгаш бичe сеткилдиг бо уруглар ыраккы коданнарда хонуп-дүүп, чаш хураганнарны кызымак ажаап-тежээн турарлар. Боларның кижи бүрүзү-ле чүс ажыг хураганны ыдып, тудуп турар. Олар чаш малды эмнээрининң бодүүн аргаларын шиңгээдип алган.

Бораш ОНДАР.

ДУРЖУЛГАНЫ АЖЫГЛААР

Эрги-даа бол, эки дуржулга ажыл-ишке ажыктыг апаар боор деп бодал-биле «Искра» совхоз колхоз турда, ажыл-агыйны канчаар чорудуп, орулганы канчаар чедип ап турганын бижиксей-дир мен.

Ол үеним, 1950 чылдар үезинде, эки сакты-дыр мен. Шивеи-Кудруу деп черде төрээ шөлдерин суггарар бугланы кезек белүк херээженнер барып кылчыр боор чүве. Кижи бүрүзүнүң онаалдазын метрлеп берип каар. Бодум шаам-биле аванга дузалажып, ажылды кылчып турдум. Ол үеде акшашалың бар эвес. Чүгле ажылдаан хүнүн санаар. Өстүрүп, ажаап алган тараазын, күзүн кээп, кымның каш хонук, канды-гыр ажылдаанын барымдаалап үлежир турган.

Чер, хой, ешкү, инек, чылгы ажылындан ажыгда, дагаа, кара кодан, кара дилги фермазын колхоз тудуп турган. Дагаа фермазы Бажың-Алаак суурнуң адаа талазында Бора-Чыраа деп черге турган. 1954 чылдан эгелеп, 1962 чылга чедир дагаанын чуурказын колхозтуң хову-шөлдеринде бригадаларда столовоялларга чедирип, тараажыларны чемгерип турду. Районнуң хереглекчилер ниитилелиинге дужаап, баран-сарааңга база солуп алыр. Кара кодан, кара дилгинниң кежин белеткел конторазынга аппарып дужаал, ертек-үнеге чедирип ап келген.

Эрткен үеним, эде тургустунуушкун-биле дүүштүр бодап оргаш, Доктугу Допур-оолович Монгуштуң колхозту ынчан удуртуп турганы ышкаш кылдыр ажылды чүге организастап болбазыл деп кижи бодап көөр-дир. Шивеи-Кудруунуң Шанчының бугаларын эде-хере кылып, хаван-дагаа аймаан азырап, ногааны өстүрүп, «Искра» совхозту хой адырлыг ажыл-агый кылдыр чоорту чүге эде тургузуп болбазыл! Оон алган продукцияны садып-саарып, орулга ап болгай. Ажыл-агыйны хой адырлыг кылдыр тургузарынга кооператив шимчээшкинни база идиглиг болур ужурлуг. Ында дээныр херек. Шак ындыг янзылыг ажылды организастаар арга совхозтуң удуртукчуларында, ону күүседиринниң туре-соруу коллективтиң кежигүннеринде бар деп идегээр мен.

Кызыл-оол СЕДЕН-ДОРЖУ.
Чадаана хоорай.

КООПЕРАЦИЯ ТУДУГЖУЛАРЫҢ ШАҢНААН

1987 чылдың база эрткен чылдың дөртку кварталының түңнели-биле Роспотребсоюз баштаар черн болгаш күрүне садының болгаш хереглекчилер кооперациязының ажылдакчыларының профэвилел ТК-зының Хүндүлел бижии-биле Тыва респотребсоюзту шаңнаан. Ол бедик шаңналды кандыг чедиишкинни дээш Тываның кооператорлары чаалап алганыл?

Респотребсоюзтуң тудуг-монтаж эргелели (начальниги А. Я. Благодатных), ооң районнарда бригадалары, салбырлары эрткен чылын багай эвес ажылдаан. Кооперация тудугжулары эрткен чылын капитал тудуг кылыр талазы-биле планның 130,7 хуу күүсеткен, кол фондуну ажыглалга киирерим 133,7 хуу боттандырган.

Тудугжу бригадалар эрткен чылын үүрмектеп садар садыг четкилериңге 418 дербелчин метр шөлдүг магазиннерни, 80 олуттуг инитинниг чемненилге чөрин, барык үш муң дербелчин метр складтарны, нога ажаар черлерни болгаш ескe-дээ чугула тудугларны ажыглалга киирген. Ол ышкаш колбаса кылыгларын болгаш эът аймаан ыыттаар модульду эптеп тургускан, бензин кудар чаа станцияларны туткан.

Кыдыгнаң тудуглар амгы үеде кодээниң ишчилериниң садыг хандырылгазын эңнеңдеринге бараан бслуп эгелээн. Ол дээрге ырааҥы Мөңгүн-Тайгада, Эрзинде, Сүт-Хөлде немешкен чаа тудуглар-дыр. Ол дээрге мурнакчы ажылчыннар Владимир Кондратьевтиң, Михаил Вазрущевтиң, Виктор Яновтуң удуртқан бригаларының шудургу ажылторларның үрелгенин удур септээр арганы бээр деп, совхозтуң кол инженери Виктор Чооду чугаалап турар.

Машина-техниканы чоланыларга, механизаторларга быжыглаары оларның аңаа камналгалыг болурун чедип алыры, техниканың үрелир чоруун эвээжедири чугаажок. Ынчап кээрге, техниктиг ажаалда цегинниң ажылының хемчээли эвээжээр. Шак ынчан техниктиг ажаалда цеги ховуларже үнүп, кодээ ажыл-агыйны техниказының ажылдан турар черлериңге барып, септелгени кылыр арга тыптып кээр. Үнүүшкүннүг техниктиг ажаалда чорударымга чугула дерик-хереккелдерни база четчелеп эгелээн. Оон ыйай кыштаглрда электрн шүгүмүнүң, шимчедикчилерниң, сүт-бараан фермазында дериг-хереккелдиң техниктиг ажаалдазын машина-трактор мастерскаазының күзү-биле чорудар арга бар апаар.

Чаа эгелээшкин, эде тургустунуушкун ажыл-агыйның мурнунга чаа-чаа сорулгаларны сала берген. Оларны күүседири, чогаадыкчы үүткүлдүг ажылдан хамаарыжыр.

Шөнгүр-оол СУВАҢ,
«Шынның» корр.

Үндезин реформаның оруу-биле

АЖЫКТЫЫ, БЕРИМЧЕЛИИ ДЭЭШ

Автотранспорт аймаанның ажыглалын удуртуру, контрольдаары кайы-даа ажыл-агыйга берге айтырыгларның бирээзин турган. Күрүненiң машина-техниказын бодунуң ажыкончаазын бодап ажыглаар, кывар-чаар материалдарны карак ажыттап алыр чорукгар-биле демнселдиг углап башкарар янзы-бүрү аргаларны удуртукчулар «чогаадыпъ» келген. Олар чогуур түңнелдерни бербээн. Кажан ажыл-агыйны башкарарының экономиктиг аргаларын дилеп, ажылдың алыс түңнели дээш кижилериңе сонуургаашыңче кичээнгейин угландырган соонда, автотранспортту ажыктыг, бермчезин дээштиг кылдыр ажыглаарының оруктары тодарап келген.

Тес-Хем районда Чүргүй-оол Хомушку аттыг совхозка база автотранспорт ажыглалы, кывар-чаар материалдарның камналгазы дээш машина-техника-биле хамаарышкан айтырыглар 1988 чылга чедир чидиг турган. Чарыгдалдарны орулгалар-биле боду дуглаар, бот-ажыланыышкынның байдалынга ажылдаар аларгаш, техника ажыглалын эңнеңдеринiң экономиктиг аргазын дилеп, ескe ажыл-агыйларның дуржулгазын совхозтуң удуртукчулары ээлемин эгелээн. Эң дээштиг арга механизатор, чоланы бүрүзү техниканы долузу-биле ажыглаарынга, артык кезектерни, кывар-чаар материалдарны камналгалыг чарыгдаарынга сонуургалдыг болуурун ажыл телевирин дамчыштыр, ажылдың түңнели-биле хамаарыштырып тургусканы болган. Адаа коллективтиг база хууда керээ-биле ажылдаар чорук улуг идигни берген. Бо чылын чоланыларның звеноларын коллективтиг керээже шилчээн. Бир чоланы хууда керээ өзүгаар ажылдап турар. Керээже шаңындыг составтыг шилчээни, чоланыларның кылып турар ажылы оларны быжыглаан күш-ажылчы коллективтиңнiң бүдүрүлге талазы-биле байдалдарындан хамаарышкан.

Сергей Орланга удуртқан чоланылар звенозун бир дугаар хойжу бригадага быжыглаан. Звеноның чоланыларының кол сорулгазы—бригаденың малчын кодаңнарынга мал чеми дээш ескe-дээ чүктерни ай-шаанда чедирери. Чаңгыс сөс-биле чугаалаарга, хойдан хой продукциязы алыр дээш коллективтиг ишке боттарының үлүүн киирери. Звенода үш чоланы бар. Звеноның удуртукчузу база чоланылар Алексей Иргит, Олег Агаров администрация-биле керээни чарып, кылыр ажылының хемчээлин тодаратқан. Чоланыларның канчаар ажылдаанын керээде айыттынган сан-чурагайлар-биле контрольдаар. Автомашина бүрүзү чылдың 720 хонуунда ажылдаар. 1 хонукта 120 километрни, а ооң чартыын азы 60 километрим чүктүг эртер үжурлуг. Олар ынчаар хүлээнип алган. 2772 тонна чүктү сөөртүп, 151 2000 тонна-километрни кылыр. Ол бүгү ажылды бүдүрериңге 23 тонна кывар-чаар материалдарны чаргаар. Бир эвес керээде айыттынган хүлээлгелерин күүседиптер болза, 5760 рубльди ажыл төлевириңге алыр. Шак мындыг хүлээлгелерни алган соонда, чоланылар бүрүзү машинаны үрелиишкин чок ажылдазын, чүктүг чоруурy көөдээнiң, бензин, маслоның чарыгдалы эвээш болзун дээш сонуургалдыг апарган. Керээге ажылдаандан бээр чоланылар чаа-ла ийи аймың нүүрүн көрө берген. Түңнелдер кандыгыл? Февральдың түңнелдерни көргүскен сан-чурагайларны көрүптээлиңдер. Бир ай иштинде чоланылар 7200 километрни эртип, 231 тонна чүктү сөөртүр тургаш, 8860 километрни эртип, 280 тонна чүктү сөөртқен. Ынчалза-даа чүктүг эрткен километри эвээжей берген. Ооң чылдагааны чүк алыр чер биле малчын коданнарның аразының чоогу. Бир эвес бүдүн чыл иштинде кылыр ажылдарны санаар болза, көргүзүглер деңнежи берип, звено чүктүг эртер километрин «доллап ап» шыдаар деп идегел бар. Малчыннар одар солуп көжер, ооң ыйай мал чеми сөөртүр күскү үеде машиналарның чүктүг чоруурy көөдээр. Машинаны ажыглар турар хойжу бригаденың удуртукчуларынга чоланылардың негелдези шыңгыраан. Автомашинаны чүк сөөртүрүнге ажыглаарынче кичээнгейни олар салыр ужурлуг. Биргээр чугаалаарга, чоланыга чүктүг тып бээр. Шак ынчан хойжу бригаденың бригадири ажылды баш бурунгаар планнаар апаар. Чоланыны звеноларга чарып, ажыл-агыйның кайы-бир участогунга доктаамал быжыглап турар. Оларның-биле керээни чарганы ажыктыг болган деп чүвени баштайгы түңнелдер көргүскен.

Совхозтуң администрациязы-биле хууда керээни чарып, ажылдап турар чоланыны Дмитрий Дойнурнуң тыңнелдерни солун. Дмитрийниң кол ажылы —Белгазында нефтебазадан совхозтуң бүгү-ле кывар-чаар материалдарын сөөртүрү. Чоланының кылыр ажылының хемчээлин, чарыгдалдарын, алыр шалыңын керээде тодаратқан. Керээде айыттынган хүлээлгелерин ол чайлыг күүседип турар. Февральда харын-дээ ажыр-гам. Чүк чок апарган үеде ескe ажыл-агыйларның кывар-чаар материалдарын сөөртүп эгелээр. Чижээлээрге, февраль айда «Танды-Уула» совхозтуң Самагалдайда бензин кудар станциязының кывар-чаар материалдарын сөөртүп турган. Чоланыны ескe ажыл-агыйларга ачы-дуза чедирерге, ооң төлезинин совхозтар аразында санажыр. А чоланыга Чүргүй-оол Хомушку аттыг совхоз кылган ажылының хемчээлин барымдаалап төлеп бээр. Өскe ажыл-агыйларның ажылын кылып турган, үндүрген чарыгдалдар, шүүдедер совхоз-биле чарган керээде хүлээлгелерге, чарыгдалдарга хамаарышпас. Аңгы саналтынар.

Дарсыг Саяның машиназын совхозтуң ажылчыннарының хууда чүктерни сөөртүр кылдыр доктаамал быжыглаан. Кажан Берт-Даг чурттакчыларындан чагыг чокта, совхозтуң ажылынга ону хаара тудар. Чоланының кылыр ажылының хемчээлин, чарыгдалдарын, алыр шалыңын керээде тодаратқан. Керээде айыттынган хүлээлгелерин ол чайлыг күүсетпенинден, чүү хире ажылды кылганындан хамааржыр. Улустуң хууда чоруун кылып, чүгүн сөөртүп бээр кылдыр машинаны доктаамал быжыглаан соонда, машина-белгат. биле хамдырылгага хамаарыштыр чонның талазындан чагыгны күүседиринге ол сонуургалдыг.

Чоланыларга тодаргай бүдүрүлге даалгаларын бергенин оларны күүседиринге таарымчалыг байдалды тургузарын совхозтан негеп келген. Хамыктың мурнунда техниканың ажаалдазын, септелгезин чорударының материалдыг баазазын быжыглаары чугула болу берген. Ол сорулгабиле техниктиг ажаалда, түрмек септелге кылыр цехти тургузарын планнаан. Машина-трактор мастерскаазының цехтериниң демин кадып, материал-техниктиг шаг-шинээн шүгүмүнүң, шимчедикчилерниң, сүт-бараан фермазында дериг-хереккелдиң техниктиг ажаалдазын машина-трактор мастерскаазының күзү-биле чорудар арга бар апаар.

Чаа эгелээшкин, эде тургустунуушкун ажыл-агыйның мурнунга чаа-чаа сорулгаларны сала берген. Оларны күүседири, чогаадыкчы үүткүлдүг ажылдан хамаарыжыр.

Шөнгүр-оол СУВАҢ,
«Шынның» корр.

Партийжи амыдырал: эге организация, ооң ажыл-херээ

КҮҮСЕЛДЕ ХЫНАЛДАЗЫНЫҢ ЧЕТПЕЗИНДЕН

Партия эге организациязы — партиэның үндезиниң эде тургустунуушкунуңуң моя звенозу. Оя боаза партия биле чоңну сырый харыязаштырып, чурттуң социалэкономиктиг хөгжүлдезини дүргедеднр талазы-биле салган сорулгаларны амыдыралга боттандырар дээш демисседиң мурнуку одуруунда чоруп орар. Ынчангаш партия эге организациязының ажыл-чорудулгазын идепкейжидер, даңынчы арга-шинээзин, коммунистерниң авангардчы ролюн бедидер ажылды партия Кызыл зоорному, райкомнар, партномнар чорудуп турар. А СЭКП Тоожу райкому бо ажылды канчаар чорудуп турарын көрээн.

СЭКП Тоожу райкому, ооң килдистери партия эге организацияларының ролюн, харыысалгазын, даңынчы арга-шинээзин бедидер, оларның ажыл-чорудулгазын идепкейжидер дээш чамдык ажылдарны кылып чорудуп турар.

— Эрткен чылдың төмүзүнде партбюролар, парткомнар эде тургустунуушкунну канчаар удуртуп турарының дугайында оларның отчёттарын партия хуралдарынга дыңнаан. Анаа партия эге организацияларының ажыл-чорудулгазын бүгү талазы-биле ханы аналиэткээн. Олар эде тургустунуушкунну удуртуп, бодунуң ажылын чаартыр, стилин сайзыраңгайжыдар кижизидилге ажылын эжижидер дээш ажылдап турар. Нимтизи-биле районга отчёттуг хуралдар чогуур деңнелге эрткен, ажыл-чорудулгазын багай дээш үнелеттирген база отчёттуг хуралын катап эрткирген партия организациязы чок—деп, СЭКП райкомуның бирги секретары С. Ы. Монгуш чугаалады.

Отчёттуг хуралдарга санал берген коммунистер партия эге организациялары эде тургустунуушкунну ам-даа «ошкак удуртуп, чон ортузунга организакчы, политиктиг ажылды четпес чорудуп турарын шүгүмүлээн. Бо боляа оларның даңынчы арга-шинээзиниң кудузундан, боттарының күлээп алган доктаалдарының күүселдезини чедип албайн келгенинден, партия райкомунуң парткомнарның талазындан партия эге организацияларының ажыл-чорудулгазын бүгү талазы-биле ханы аналиэткээн. Олар эде тургустунуушкунну удуртуп, бодунуң ажылын чаартыр, стилин сайзыраңгайжыдар кижизидилге ажылын эжижидер дээш ажылдап турар. Нимтизи-биле районга отчёттуг хуралдар чогуур деңнелге эрткен, ажыл-чорудулгазын багай дээш үнелеттирген база отчёттуг хуралын катап эрткирген партия организациязы чок—деп, СЭКП райкомуның бирги секретары С. Ы. Монгуш чугаалады.

Отчёттуг хуралдарга санал берген коммунистер партия эге организациялары эде тургустунуушкунну ам-даа «ошкак удуртуп, чон ортузунга организакчы, политиктиг ажылды четпес чорудуп турарын шүгүмүлээн. Бо боляа оларның даңынчы арга-шинээзиниң кудузундан, боттарының күлээп алган доктаалдарының күүселдезини чедип албайн келгенинден, партия райкомуның парткомнарның талазындан партия эге организациялары

Школа болгаш амыдырал

АЛДАН-МААДЫР ОРТУМАК ШКОЛАЗЫ: өөредилге-кижизидилге ажылы, ында үлегерлиг чамдык чүүлдер дугайы

1987—1988 өөредилге чылынга уткуштур белеткел дээш, өөредилге чылының дургузунда өөредилге, кижизидилгеге чедишкиннери дээш Сут-Хөл районнуң школаларының аразында социалистиг чарышка Алдан-Маадыр ортумак школазының коллективи (директору Д. Л. Күжүгет) тинилекчи болган. Школаның ленинчи чанчылдарга өөредилге-кижизидилгезинде, удуртулгазында үлегерлиг чүүлдер бар. Районнуң методкабинединиң методистери школаның ол талазы-биле дуржулгазын чырыткан материалдарны белеткээш, редакцияже чоруткан. Ам оон-биле номчукчуларны таныштыраал.

БОТТАРЫНЫҢ КҮЖҮ-БИЛЕ

Коллектив чайгы септелге үезинде бодунуң күжү-биле септелгеге чергелештир чаартылгаларны кылганының түңнелинде чеди класс-комплектаны кылып, школазын алгыткан. Тодаргайлаарга, беш эге класстарның өрээлдери, машина башкарарынга өөренир база мал ажыл-агыйы өөренир өрээлдер немешкен. Бүгү класстарны болгаш кабинеттерни үениң негелдезинге дүүштүр септеп-дерээн, эт-херекселдер-биле четчелээн. Өөредилге херекселдерин делгеп салыр, шыгжаар аргалар кабинеттерде бар апарган. Школаның шупту 17 өөредилге кабинеди «эки» деп демдекке хүлээп алдынган.

Школага өөренир үжүрлүг өөреникчилер шупту хаара тутунган. Школаның башкылары кичээлдерге беш киноаппаратты, үш телевизорну, алды проигрывательди, үш магнитофонну, бир электрофонну, нйм кодоскопту, дөрт диапроекторну, нйм фильмоскопту ажыглап турар.

Школада шупту 47 башкы ажылдап турар. Коллектив өөреникчилерге бижыг билигни бээр дээш демниг, чаңгыс аай угланыышкынныг ажылдап турар. Партия эге организациязы (секретары К. А. Ооржак), оон бүрозу хөй-ннити организацияларын билдилиг башкарып келген коллективте 16 коммунист бар. Башкылардан Тыва АССР-ниң школазының алдарлыг башкызы Т.-Б. А. Ооржак, улус өөредилгезиниң тергиннери Д. Л. Күжүгет, А. Т. Ондар, З. Д. Суваң, пионер-вожатый С. Т. Монгуш, өөредилге эргелекчизи К. Н. Ондар чогаадыкчы ёзу-биле күжениишкинниг ажылдап турарлар.

Өөреникчилерниң өөредилге-будүрүлге бригадазынга 1987 чылда 90 өөреникчи ажылдап чайлаан. Школа нитилелге ажыктыг, будүрүкчүлүг күш-ажылды эки организастаның түңнелинде 2300 рубль ажылдап алдынган, оон 1920-зин районнуң кассазынче шилчиткен.

КОЛ ЧАЖЫДЫ

Школа коллективиниң чедип ап турар чедишкиннериниң кол чажыды — өөреникчилерниң болгаш башкыларның хөй-ннити организацияларының ажылын кады болгаш тодаргай план ёзугаар чорудуп турарында. Анаа школаның дирекциязының ролю улуг. Школада янзы-бүрү хевирниң болгаш деңнелдиң класстан дашкаар ажылдары хөй, оларның кол сорулгазы өөреникчилерге өөредилге-кижизидилге ажылын күштелдирери боон турар. Районнуң улус өөредилге килдизинниң өөренип көргени-биле алырга, ол школада эге класстарда башкылаашкынның шынары бедик. Ында башкылар А. Т. Ондар, З. Д. Суваң, В. М. Сарыглар, Е. Т. Монгуш, Ч. Б. Монгуш оларның өөреникчилериниң билни бедик дээрзин демдеглээн. Оларның класстарында багай номчуур, санаар, орус сеске чегей өөреникчилер барык чок. Эге класстар башкыларының методиктиг чөвүлелиниң ажылы үлегерлиг, кичээлдерниң методиктиг сайгарылгазын кылып, ажык кичээлдерни эрттирип турар. Эге класс башкылары боттарының кичээлдерин шуптузуу ажык кылдыр чарлаан.

Класс удуртукчузу башкыларның методиктиг катты-жыышкынының ажылын класстан дашкаар кижизидилге ажылдарының организакчызы Т.-Б. А. Ооржак чогумчалыг удуртуп турар. Эге класстар башкылары кошкак өөредилгелиг уругларга немелде кичээлдерни эрттирип турары онзагай. Чижээ, 26 чыл иштинде башкылаан хоочун башкы А. Т. Ооржак чамдык таварылгаларда кошкак өөреникчилерни бажыңынче чалап алгаш, бодунуң төрээн уругларынга дузалашканы ышкаш, билдинмээн үүлдерни айтып берип, дузалажып, ыяап турган, уругларның тема бүрүзүн шиңгээдип алырын чедип ап турар.

Чаңсар үезинде өөреникчилер бир кабинетте кинопроекторну, өскезинде кодоскопту белеткээн турарын бо-ла көруп болур. Коридорда эртем кабинеттерниң чанында хөналарда техника, ажыл-агый талазы-биле чедишкиннерге, чаа ажыдыышкыннарга хамаарышкан делгелгелер бар. Эге шеригг, күш-культура кижизидилгезиниң хамаарышкан булуңнар, кабинеттер эки дериттинген (башкылары Э. Н. Ондар, Ш. Ш. Ондар).

Школада нйнги ээлчегде 3 класс өөренип турар. Шупту кабинеттер дүшү соонда хостут, немелде кичээлдер, бөлгүмнер эрттиреринге таварымчалыг. Баштайгы үлдүң түңнели-биле дөртку өөреникчи бүрүзү эки өөренген.

Башкылар коллективи быжыг демнигде оон кижизидикчи-өөредикчи күжү дээштиг дээрзин бо школадан көрүп болур.

ЭГЕ ШЕРИГ БЕЛЕТКЕЛИ

Эжер-оол Намдакович Ондар башкы үчилищезинн дооскандан аңгыда курлавырда улуг лейтенант. Офицер кижи болганда кичээлдерни ол шериг хевин кедипкеш эрттирер. Ындыг болганда кижизидилге ажылы улам шыңгыы болуп, негелдеге дүжүп, өөреникчилерге эки салдарны чедирип турар. Школада шеригниң эге өөредилгезиниң кабинединге кире бээрге, эргежок чугула чүүлдер-биле оон дериттингени дорааи эскертинер. Башкы школада «Аныяк адыгжы» деп бөлгүмнү база эрттирип турар.

Э. Н. Ондар класстан дашкаар ажылдарны күш-культура башкызы Шулуун Шурженович Ондар-биле кады план ёзугаар эрттирип турар. Бо школада күш-культура башкылары кайызы-даа тускай дээдэн эртемниг. Школа делгем спортзалдыг.

Школа «Алдан-Маадыр» совхозтуң дузазы-биле бо частан эгелеп эштир бассейн тудуп эгелээрин планнаан.

АЖЫЛ—ХҮНДҮ

«Хойлуг кижи каас, инектиг кижи тодуге» деп тыва улустуң үлегер чугаазы күш-ажыл кижини каастаар дээни-биле дүжүп турар. Уругларны күш-ажылга, нннтинiң будүрүкчүлүг күш-ажылынга кижизидери амгы үеннң чугула айтырыгларының бирээзи деп школа реформазында айыткан. Алдан-Маадыр ортумак школазы бо талазы-биле районда эки ажыдыг школаларның санында, 90 өөреникчилиг бүдүрүлге бригадазы эрткен чайын 16 га черге картофельди, 0,5 гектар черге капустаны, 33 гектар черге сигенни ажаап өстүрген. Күскү түңнелбиле алырга, олар 100 тонна картофельди, 4 тонна помидорну, 12 тонна капустаны, 51 тонна сигенни ажаап алган.

Школаның күш-ажыл башкызы Дыртый-оол Шыырап-ович Монгуш мастерскаяны эки дерип алган. Башкының удуртулгазы-биле өөреникчилер мастерскаяга демир-түүк сыптарын, далган өөр ыыштарны, чем кезип дооргаар калбак ыыштарны, база чагыглар ёзугаар столдут шыдыраааларны, малчыннарга бичии сандейжыгаштарны будүрүп кылып турааглар. Башкы малчыннарга бичии сандайларны улам бичеледип, дүре тудуп алыр кылдыр боду чогаадып кылган. Сүт-Хөл район эмнелгезинниң чагыын ёзугаар чыдып эмнедип турааглага столдарлыг шыдыраааларны кылып каапы шеверген. Дуржулгалыг башкы «Аныяк техник» болгаш «Моделист» бөлгүмнерни база эрттирип турар.

Школаның интернаттың иштинде хөй чечектерни өстүрүп турар. Оларны олуртур, тургузар черлерни база ол-ла башкының удуртулгазы-биле чазап кылган.

комсомолга хүлээп алыышкынарын чорудуп турар. Школаның фойезинде В. И. Ленинниң улуг портрединиң баарында дириг чечектерни хүннүң-не дежурный класс салып турар. А фойеде школа реформазының боттанышкынының дугайында школаның амыдыралындан солун фотомонтаждарны кылган. Ол ышкаш «Школачыным күш-ажылын эртемге үндезилеп организастаарыв» деп делгелге бар.

Бо бүгүнүң кижизидилге ажылынга улуг салдарлыг болуп турарын, ылаңгыя класстар удуртукчулары чугаалап турааглар.

ЧУРУКТАРДА: кичээлдер үезинде.

Арага ишпес чорук — амыдыралдың негелдези

БАЖЫҢДА АРАГАЧЫ, КЫМЫЛ ОЛ?

Кызыл хооркүүскомнуң иштики хереглер кылдынынга кыска чугаа болган. Оон сорулгазы нарын эвес. Кежээнин-не улус чыгыыр, арагалаан-на болур деп медээлер кээп турар хоорайның чамдык бажыңнарын хынаарының дугайында болду.

Рейд бригадазының кежигүннери каш минута болганда, машинага олурупкаш, Р. Зорге кудумчузунче шимчеп чоруптувус. № 252 бажыңның чанынга бирги доктаашкын болган, бир дугаар танышкыла оон эгелээн.

Бажыңның ээзи Б. П. Киселев. Хоорайның милиция ажылдакчылары ол кижини эки таныыр. Ону ылап шынныг орукче, кижизиг амыдыраал-чурттаарынче хөй удаа сургап-даа, чугаалап-даа турган. Назы-харын элээн улгадыберген кижиниң медерелинге ол сумелер четпээн болганыла ол боор. Ону арага ишпес кылдыр чаңгыс эвес удаа эмнедип чорудуп келген, сөөлгү катап эрткен чылын эмнеткен. Киселев ол дугайында чажырбайн, одекологон болгаш арага орнунга хоранныг кылымал үүлдер ижерин уламчылап турарын чугаалады. Оон бажыңының иштн — кижи албас демир-дес, хырлыг идик-хер шыгжаар склад-биле дөмей. Чыды безин кижи кускузу кээр чыттыг. Чемненир өрээлги ур үениң иштинде аштап, арыглаттынмаан, ында-мында янзы-бүрү суук будумелдерниң куруг шилдери чыткылаар болду.

— Бо шилдерде үүлдерни база ижип турдуңар бе? — деп, рейд бригадазының кежигүннериниң бирээзи Киселевтуң бажыңында чыылган аалчылардан айтырды.

— Ийе, шупту чүве куруглаан — деп харыыладылар.

Ийнги хонача И. С. Сайченко. Оон тодаргай кылып турар ажылы-даа, доктаамал чурттап турар бажыңы-даа, кинр бижидилгези-даа чок болду. Тоора-Хемде аңчы кижи мең, мөңгө таварылга боон келдим дээр утка-биле бодун агартымарын кызытты. Оон оозу чүү-даа болбады. Оон фамилиязы каш-даа катап протоколдарга киргеп, чежө-даа катап хоорайның иштики хереглер кылдынынга ону келдирип, бесседалажып чугаалашкан.

Амгы үеде арагачыларга удур демнсел шыңгыызы-биле чоруп турар. Араганы ишкеп соонда, ону ишпээн мен деп, кым-даа удурланып шыдавас. Ынчангаш ону ижерин уламчылап чоруур кижилер элээр амыдыралче эглири чугула. Кудумчуларга болгаш хөй-нниги черлеринге эзирик чоруурлар эвээжээн. Ынчангаш айтырыг чиңнг болгаш шыңгыызы-биле тургустунуп турар.

Киселев ышкаш бодунуң чурттап орар бажыңынга сераалыг кижилерни чыып, арага болгаш еске-даа хоралыг будумелдерни ижип чоруурлар эвээш. Милиция ажылдакчылары оларга удур кандыгдаа хемчеглерни албайн турар деп чугаалап болбас. Олар арагачыларның чыглыр «уяларына» соксадыр талазы-биле хемчеглерни ап, ындыг «уяларо оларның учёдунда, кезээде хайгаралында турар. Сөөлгү үеде оларның эзлеринниң оргузунга тайылбыр ажылын чорудуп, буруулуглларга хемчеглерни онаегаанының түңнелинде бажыңга арагачы хоначалар чыыр кижилерниң саны эвээжээн. Амгы үеде ийнги микрорайонда шак ындыг черлерниң саны чээрби чоокшулап турар. Анаа амыдырал-чурттаргазы эки хевирлиг эвес кижилер хүнүң чыглып турарлар.

Хоойлу-дүрүм комгалаар органнарның ажылдакчылары арагачылардың шак ындыг «одагларын» тып, хөй-нниги-ниң күжү-биле катай-таарга ажылдавас болза, боттарының күжү-биле ону эдип, чок кылыры белем эвес айтырыг. Брага кылыр кижилерни тудуп алгаш, оларны торгап-даа каарга, чамдыктары ол кемниг үүлгединн уламчылап турар чижектер эвээш эвес. Участок инспекторлары ажылдарны кылып чоруруп-даа турза, ындыг кижилерни илередип тыварын оларга белен эвес.

Арагачылар эки туразы-биле боттарының ындыг туруштерындан дүжүп бербестер. Оларның-биле хүн бүрү, янзы-бүрү хевирлиг угланыышкынныг ажылдарны болгаш демисселди чорудар үжурлуг. Ол дугайында парлалгага эвээш эвес бижип, хөй-хөй хуралдарга чугаалап-даа турар. Ол чүгле кампания хевирлиг болуп турар. Арагачылар, брага кылыр кижилер ындыг үелерде боттарының байдалын база өскерти бээр. Шак ындыг кижилер чамдык хөй-нниги-ниң, корум-чурум үрекчилериниң хелегезинге артып каап турары чажыт эвес. Хөй-нниги организацияларын ындыг байдалдар дүвүретпейн турар, а милиция ажылдакчылары шуптузун хайгаарап четтикпес.

Чүльдүм кудумчузунда № 64 бажыңда чурттап орар Г. П. Завтраков дээрэн рейд бригадазы чедип кээрин билбээн. Үш литр шилинде брагазын ажык черде салып алган турган. Бажыңның ээзи-биле милиция ажылдакчылары бир дугаар эвес ужуражып турар. 1984 чылда ону нйи чыл хуусаалыг эмнелге-күш-ажыл профилактнрийинче чоруткан. Нйи чыл эрткен, а оон амыдыралынга кандыг-даа өскерлиишкин болбаан, ол-ла хевээр арткан. Боду арагалап турар, арагачыларны бажыңынга хоначаладыгындан ойталавас. 35 харлыг. Завтраков чаңгыс черге доктаамал амыдырга үр кызырынмас. Амгы үеде нйи айлар иштинде ажылга тургустунуп ап чадаашкан. Ол брага кылып турганы дээш чүс рубльге торгаткан.

Үстүнде адаанывыс Киселевту арагадан эмнедниң-биле база катап чоруткан. Оларга ол хемчег дузалаар бе дээрэн ол үезинде кестү бээр боор. Оларның-биле брага болгаш хоранныг үүлдер иштн турганнарны канчаарыл? Ол дугайында хөй-нниги боттарының сөзүн чугаалаар үжурлуг.

Арага ижерине ынактар боттары хөй-нниги черлеринден чайлап, чажыт черлеринче кирип турарлары ол. Олар кожаларынга, уруг-дарыга чай-шөлээн бербес, шаптыктаарлар. Ынчангаш олар тарап дезип турар. Моңаа чүгле хоойлу-дүрүм комгалаар органнар эвес, а хөй-нниги организацияларының ажылын күштелдирип, бир демниг ажылдаары негеттинип турар. Оларның хөй кезии товарычылар эвес, ажылдап турар черлерниг. Оларның ажыл-агыйга, амыдыралга болгаш ег-бүлезинге сагыыга-чүрүмүн, хамаарылгазын коллективтери билбес эвес— билнр. Арага ишпес чорук дээш демнсел оларның херээ эвес, а кандыг-бир кижиниң херээ деп, шын эвес билип турарындан, ыытташтастор. Шак ындыг тайбыңзырак байдал алызында барып багай үүлдерге чедирип болур дээрзинге хамаарыштыр хөй чижектерни книрип болур. Ынчангаш ындыг үүлдерни болдурбазы-биле арагалааш-кынга удур демисселди бүгүнниги чорудар керек.

Рейд бригадазының кежигүннери:

Мартыг ГРКИКЯН, Кызыл хооркүүскомнуң иштики хереглер кылдынынга үлүг операстыг төлээзи;

Александр АНИСИМОВ, участоктуң улуг инспектору, милицияның капитаны;

Сергей ГОЛЬДМАН, Кызылдың автоорук техникумунда комсомол комитединиң секретары;

Владимир ЦВИГУН, «Тувинская правда»,

Николай ДАЖИНМАЙ, «Шын» солунналарның корреспондентилери.

ЧАГЫГЛАР ЁЗУГААР КҮҮСЕДИР

Республиканың Чоннуң амыдырал хандырылга министерствозунуң будүрүлгелерни чоокта чаа эрткен профессионал байырлалының будүүзүнде Кызылда Ёзулалдар бажыңында боттарының будүрүп үндүрүп турары кылыгларның делгелгезини организастаан. Бригада керээни-биле амыдаарын шиңгээдип албыыган, бот-орулга-чарылгаже, бот-акшаланыышкынче шилчип турар бо үеде республиканың чурттакчы чонунга олар кандыг-кандыг кылыгларны үндүрүп турарыл! Бо делгелге ол айтырыгга харыы болур.

Министерствонуң септелгедүүт участогунуң коллективиниң продукциязы-биле танышкып көрээлиңер. Бо будүрүлгениң кылып үндүрүп турары күзүнга көрдүнген хемчээли бичежек стол, табуреткa-сандейлер, аяк-сава шыгжаар шкаф-стол-биле шөлү улуг эвес күзүнны дерип ап болур. Уруглар өрээлинге салыр нйи сандаалыг столчугашты, бичии креслону, ыыштан кылган кевий-орунчугашты чагыг книрип, кылдыртып алыр болза, ада-не уругларынга таарымчалыг байдалды чоп тургузуп ап болбас деп. Болур-дур.

Септелге-түдүг участогунуң начальнигн Е. М. Трошев делгелгеде салган продукцияларынга хамаарыштыр дараазында үүлдү чугаалады:

— Чонга чедирип турар ачыдузавыстың хемчээли өзүп турар. Кылыгларның ассортиментизин калбартырын чугулалап турар бис, ол талазы-биле тодаргай чамдык хемчеглер алдынып турар. Чижээ, делгээнивис бо кресло, солун, сеткүүл салыр стол, орун—чаа продукциявыстың бирээзи-дир. Херек апарган таварылгада бо орунну чазып ап болур, эттнг. Оон ортээ сезен беш рубль. Чурттакчы чонга бо чылын ындыг орунну нйи чүс ажыгны саттывыс. Оон-биле кады улуг эвес чуртталга шөлдүг ег-бүлелерге таарыштыр ыыштан кылган нйи кат уруглар орунун база кылып турар бис. Чагыглар книрип болур. Будүрүп турар бо үүлдеривисти кызылчыларга, көдээниң чурттакчыларынга, малчыннарга амыдырал хандырылга будүрүлге эргелелдерни дамчыштыр садып турар бис. Линолеум-биле шалаларны кирген чагыг ёзугаар шып болур бис, бажың ханазын база шыптырып ап болур.

«Туварембыттехника» будүрүлге каттыжыышкынының ажылдакчыларының кылып үндүрүп турар продукциязының ассортиментизин база калбак чагыглар эвээш эвес. Малчыннарга таарымчалыг кылдыр кылдынган демир суугулар, чунар-демирлер, огородтуг, садтыг кижилерге ажыл-агый дериер, оон культуразын бедидер дээш тывынгыр, чогаадыкчы ажылдаарының чаа арга-хевирлерин тып турар-дыр деп чугаалап болур. Делгеттинген экспонат бүрүзү — бистерниң боттарывыстың-на хөй санныг чагыгларывыс-тыр. Ынчангаш ег-бүленнң ажыл-агыйынга хереглеттинмейн баар ижере ындыг чүве мында чок. Шупту-зу-ла — чугула. Чагыгны книрип, садып ап болгу дег үүлдер делгелгеде шупту кирген. Оларның шынары база багай эвес. Ынчангаш мындыг бодалды маңаа книрип каары черле артык эвес. Чагыг бүрүзү, кайы-даа будүрүлгенни болза, бөгүнгү он делгелгеде салдынган кылыглар дег, шакла ындыг эки шынарлыг күүсеттинген турар. Көргенивис ол продукциязың салымчолу ону чүгле маңаа салып каапы-биле кызыгаарлаттынмас, чоннуң хереглели болур боор дээрзинге бүзүрээр апаар. «Кылып үндүрүп турар продукциявыс бо-дур» деп сөглээн болганда, каттыжыышкыннарның ажылдакчылары сөзүнге ээ болур, ол бараанны чонга доктаамал садар дээрзинге бүзүрел улуг. Чүге дизе оларның будүрүп турар кылыгларының аразында хоорайда, көдээнин-даа чурттакчыларынга эргежок чугула үүлдер бар-дыр. Ылаңгыя малчыннарның амыдырал байдалынга тааржыр, эттнг, бичежек хемчээлдиг стол, сандайлар, демир суугулар, улуг эвес хемчээлдиг алтаралар бар. Эскерген бир чүвем — оларның ортээнниң улуг эвези. Чижээ, ол алтараны чээрби сес рубль чээрби чөпеек-биле садып ап болур. Оон-биле кады ыяшбиле шыва кылып каан чээрби акша ертектиг чунар-демир бар-дыр, ол база көдээде чурттап турар ег-бүлелерге таарымчалыг, бажыңның санитарлыг байдалынга эки. Эттеп каан хөй кежиндеп аждара даарап каан тон аныяк хереэжен улуска кончуг шеверген, чараш көстүр.

Көдээниң чурттакчылары бола бүгү үүлдерге чагыларны районнарда амыдырал хандырылга будүрүлге эргелелдерни дамчыштыр книрер, ынчангаш олар боттарының талазындан чагыларның күүселдезн дээш харыысалгалыг болуп, оларны будүрүп турар черлер-биле доктаамал харылзаалыг ажылдаарын чедип алыр болза эки.

Вера КУУЛАР.

ХӨГЖҮЛДЕ ПЛАНЫ

ДЕЛИ. СЭТА-ның корреспондентизи С. Соловьевтуң дамчытканы болза: агаар-бойдустуң байдалындан дүжүттүң хамаарылгалыг болурун эң-не ээзээдир деп, Индияда телеэвилеп турар «Ийнги «ногаан» революциянның» хөделнишкинер планының» сорулгазы ындыг.

Агротехниканың эң чаа чедишкиннерни калбаа-биле шептередирнинң үндезинниге көдээ ажыл-агыйның будүрүкчүлүүн чоокку чылдарда дүрген бедидер үжүрлүг хемчеглерниң комплекизин ында ынчаар адап турар.

Ол планны хөгжүлденнң национал чөвүлели, а ол ышкаш индий штаттарның чазактарының кол министрлериниң чоокта чаа болган конференциязынга чүүлдүгзүмүүп көргеп. 1989—1990 чылдарда чуртка тараа дүжүдүн 170 млн. тонна чедирер деп сорулгаяы чедип алыр.

Чаа программаны 169 округтарга күүседир, ында ону кылырынга эргежок чугула байдалдар бар.

ПЛЕНУМГА ЧУГААЛАШКАН

БУДАПЕШТ, (СЭТА). Март аймың 23—24 күннеринде Венгрияның Социалистиг Ажылчын партиязының Чиңгине секретары Я. Кадарның даргалаашкыны-биле болуп эртнен ВСАП ТК-ның пленумунуң дугайында информастыг дыңнадыгны парлап үндүргеп. Пленумга партияның удуртукчу ролюнуң, политиктиг институттарының ажылын сайзырагайжыдар дугайында айтырыгларны чугаалашкан. Оон ангыда Бүгү-венгр партия конференциязын чыылдырар дугайында саналды чугаалажып көргемниң, түңнелин база чугаалашкан.

Партияның удуртукчу ролюнуң болгаш политиктиг институттарның системазын сайзырагайжыдар дугайында ВСАП ТК-ның тезистерни партия организацияларынга чугаалажып көргени коммунистерниң таарысалгазының бедээнии, чурттуң болгаш партияның мурнунда туруп турар улуг сорулгаларны шиитпирэээринге оларның белении көргүскен болгаш чыгдынган дуржулганы көскүзү-биле байыкшыткан деп дыннадыгда айыткан. Социалистиг тургустунуушкынуун чедишкиннинг бурунгаарлаашкыны партияның удуртукчу ролюн улам бедидерин негеп турар.

делегей медээлери

ТЕАТРНЫҢ ЧАА ЧАЗЫ

Тываның хөгжүм-шин театрының репертуарында чаа шинилер ады кеступ келгенин көрүкчүлер дораан эскерген боор. Англи драматург Томас Брантонуң «Чарлейниң двай-аваазы» деп үш кожегелиг комедиазыны Юрий Хмельницкийниң үндезилеп тургускан «Донна Люцияң азы ужуруглу-ла үгбазы» деп шинизи тыва театр бо сезонда тургускан.

Композитор Оскар Фельцман шиите аялганы биженээн. Ырлар сестерин шүлүкчү Роберт Рождественский чогаткан. Ынчангаш жанр тазы-биле шин хөгжүмнүг комедияга (водевильге) хамаржыр.

Чоокта чаа театрның уран чүүл чевүлели чаа тургускан шинини улуг үнелел-биле хүлээп алган. Хөгжүмнүг комедияда ойнап турар артистерге, ыланғыя Москваның Гнесиннер аттыг театр уран чүүл училищезинниң доозукчуларынга, бедик үнеледи театр критиктери, хоочун артистер берген.

Гнесинчилер — театрның эң аныяк салгалы, үш дугаар чыл ажылдап турар. Ол үеде оларның ыраажы салым-чагаанын долузу-биле көрбээн бис. Сикки-оол Оюн бо оперетганы тыва дылче очулдургаш, ырлаар рольдарны гнесинчилерге бергени театрның чогаадыкчы амыдыралында чаа болуушкун.

Аныяк артистер Орлан Дамба-Хуурак, Альберт Хомушку, Айдың Мортай-оол, Анатолий Допулак, Лүиза Мортай-оол олар өзулуг профессионал деңнелге ырладылар. Оперетгада кол роль Бабс Бабарлейниң ролюн Орлан Дамба-Хуурак бүзүреңниг, солун кылдыр ойнап күүсеткен. Тыва АССР-ниң алдарлыг артистери Александр Салчак, Дадар Барыңмаа, Тамара Ондар, Чадамба Монгуш, олар боттарынга онаашкан рольдарын солун, тывыкгыр ойнап, бот-боттарынга демейлешпес овур-хевирлерни тургусканнар.

— Тыва театр өзулуг хөгжүм-шин театры деп адын бадыткады. Театрның сценазынга Тыва телевидениениң болгаш радионуң оркестри ойнады. Моон мурнунда чүгле шинилер көргүзүп турдувус. Оперетганы, водевилди, ам-даа тургузар болза эки-дир. Кужувүс четчир-дир — деп, РСФСР-ниң улустуң артизи М. М. Мунзук бедик-биле үнелээн.

Театрның чүрүкчүзү Валерий Шүлгеның шининиң каасталгазын чогаадыкчы бедик деңнелге тургускаңын, оперетта жанрынга дүгжүп турарын уран чүүл чевүлелининиң кежигүннери демделээн. Модельер-чүрүкчү Надежда Юшаның тургускан костюмнери көргүштүр, роль бүрүзүнге тааржып турар.

Көрүкчүлер сетилиң хаңнан тарап чоруп турганнар. Тыва АССР-ниң алдарлыг артизи, театрның хоочуну М. Рамазановадан чаа шиите үнелел бээрин диледим. Ол мынчаар чугаалады:

— Эки-дир. Оюн-баштак-биле, чииги-биле ойнадылар. Гнесинчилер эр-хейлер! Театрның сценазында чалыы мазын келген-дир. Дөштүң база час, сценада база час. Театрның чогаадыкчы амыдыралында чаа час эгелээндир.

Борис КУЖУГЕТ.

ШВЕЙЦАР СИСТЕМА-БИЛЕ

СЭКП Бай-Тайга райкомунуң күбогу дээш шыдыраа маргылдаазы болуп эрткен. Анаа чээрби командадан шилиндек дөртен шыдыраачы киришкен. Маргылдаа щвейцар чурум өзугаар эрткен. Аңаа районга болгаш республикага хөй удаа ойнап чораан, дүржүлгелиг хоочун шыдыраачылар Домба Ооржак (кижи эмелегези), Дарыма Делегер-оол («Тээлиг» совхоз), Аким Очур (райпрокуратура), Чаймыш-оол Ооржак (Шуй) болгаш өң аныяк, комсомолчу шыдыраачы Шолбан Чыгылаң болгаш өскелер-даа киришкен.

Үш хүн үргүлчүлээн маргылдааның түнелинде бирги черни районнуң улус өөредилге кылдызының командазы (ойнакчылары Алексей Хомушку болгаш Сонам Монгун-оол) алза чогуур 14 самдан 11,5 санны ап, бүзүрелдии-биле эзлээн. А ийиги черни «Тээлиг» совхозтуң ийиги командазы эзлээн.

Сарыг-оол САЛЧАК.

Бөгүн — Делегейниң театр хүнү

Делегейниң театр хүнүн бөгүн чер болганда демдеглеп турар. Бо байырлалда Тываның «Хүндүлелдиң Демдээ» орденниг хөгжүм-шин театрының коллективи чогаадыкчы. ёзу-биле уткуп, сценага чаа шинилерни тургузуп, оларны көрүкчүлерге бараалгаткан.

Виктор Көк-оолдуң «Хайыраан бот», Салчак Токанын «Дөнгүр-оол» деп шинилериниң соонда Максим Горькийниң «Мещаннар», Шатровтуң «Революцияның ады-биле» болгаш өске-даа шинилер тургустунган. Тыва театрның үндезилекчилери Максим болгаш Кара-кыс Мунзуктар, Николай Өлзей-оол болгаш өске-даа артистер ол дугайын сактып, утпайн чоруурлар.

Тыва театр ам чоннуң чоргааралы апарган: аныяк артистер көвүдээн, материалдыг бааза быжыккан, репертуар баяан. Театрның коллективи аксы-дүжүма республикаларга чедип, оларның болгаш даштыкы-даа авторларның шинилерин үндүрүп турар.

ГОРЬКИЙ БАЗА КАТАП ТЫВА СЦЕНАДА

Пролетарнаттың улуг чогаалчызы, хөй национелдыг совет литератураның үндезилекчизи М. Горькийниң чогаалдарының кандыг-бир национал дылче очулдуртукары — ук дылга онзагай болуушкун, оон төөгүзүнге болгаш хөгжүлдезинге чаа чада. Ындыг дээрзин бистиң тыва литературадан-на эскерер бис. Горькийни төрээн дылывыста комчуп, чечен сестүн күжү-биле амыдыралды канчаар илередирин өөренилдээ турар бис.

Совет Тываның культура амыдыралында чаа болуушкун — республиканың хөгжүм-шин театрының сценазында улуг Горькийниң маадырларының аалдап келгени. Ол—өөрүмчүг ужуражыышкын. Тыва театрның түрүп келгени бежеи ажыг чылдарның дургузунда көрүкчүлер аңгы-аңгы чылдарда улуг чогаалчының «Васса Железнова», «Мещаннар» болгаш «Зыковтар» деп шилерин көргеннер.

Бо хүннерде хөгжүм-шин театрында М. Горькийниң «Ирей» деп драмазы үнүп эгелээн. Шинини тыва дылче чогаалчы Александр Даржай очулдурган. Чогаалчының шин очулдурарынга бедик мергежилдиин оон очулдурганы — испан шүлүкчү-драматург Федерико Гарсиа Лорканың «Ханның кудаа» деп трагедиязындан эки билир бис. А «Ирей»—база-ла чедишкинниг очулдуртунган. Сураглыг драма «Ирейниң» театрның кол режиссеру. РСФСР-ниң болгаш Бурят АССР-ниң уран чүүлүнүң алдарлыг ажылдакчызы, Бурятияның республика шаңналының лауреады Николай Логачёв тургускан. Режиссёр шининиң эге пролог—көргүзүүндеи эгелээш, көрүкчүнү хаара түдүп, Мастаковтуң болгаш Ирейниң маңаттынмайн чораан ужуражыышкынынче эдертип киргеш, ол төөгүнүң черечизи болуур кылдыр билдиниг тургускан. Шининиң чурук-кавастагазын кылып тура, хөйге сураг-чаан чурукчу В. Шульга чогаалчының кол бодалының ызын тып ыланган деп үнелээр апаар.

Классикага өөренир дижир. Ылаң-ла ындыг. Ук шинде артистерниң оюну— чаа овур-хевирлерниң ажыдыышкыны болган дизе хөөредиг чок. Ирейниң овур-хевиринге хоочун артистер: РСФСР-ниң алдарлыг артизи Л. Солун-оол база Х. Ширинн-оол чаа талаларын ажыдар аргалыг болганнар. Кайызы-даа бедик мергежилдиг артистери, кайызы-даа ирейниң ишти-хөнүн ажыдып шыдааннар. Оларны деңнеп, базым, көрүш, ажыттаңгылыг, харын-даа тыныш бүрүзүн кады чурттап, хайгаараары чүгле таалап эвес, а сеткил-сагыштың уран чүүлдүн салдары-биле байыры. «Оозуындыг, моозу ындыг» деп сөглээрде безин боданырын бо ийи артистиң оюну сагындырып турар. Бодүүну-биле чугаалаарга, бедик мергежилдиг ним мөгенин хүрежинге деңнеп дег. Мергежия бедик болган тудум шоолуг-ла күш үнмес-даа ышкаш сагындырар. Арга бүрүзү бодалдыг, утказыг. Олар хайымнажып, доглаш дүжүп-даа болур. Маңаа чүгле профессионал, бедик деңнелдиң шиитквкизиниң кэрээ хөрек. Карак боорда, дыка марын чүүлдү эскерип, ыяап билир карак хөрек. А көрүкчү, театр критиги оон-даа нарын, олар сөгыш-сеткилдиң кедүрүүшкүннүң, хүлээп алыышкынының сөглеттинмес хемчээлдери-биле артистериң оюнун үнелээр болгай. Ынчангада олар ынак артистиг, ол дээш «аарып», ону хайгаарап чоруур чылдагааны ол.

Ирейниң ролюнда ийи артист ойнап турар деп чугаалаан мен. Оларның оюну ботботтарын катапташпас, артист бүрүзү кежээжиң-не чаа үүлдерни тып турары — улуг чедишкин.

Мастаковтуң ролюнда РСФСР-ниң улустуң артизи Б. Бады-Сагаан биле Гнесиннер аттыг училищенің доозукчузу, театрның аныяк артизи Эзир-оол Монгуш ойнап турарлар. Бо мырыңай солун ышкажыл! Аныяк артист ойнап турар маадырындан, кады ойнап турар хоочун артист дагдыныкчызындан-даа 30 хар чалыы болгай. Хоочун-даа, аныяк-даа артист Мастаковтуң овур-хевирин тургузуп шыдааннар. Ол ышкаш Софья Марковнаның ролюнда талантылыг аныяк артист Надежда Наксыл база-ла бир янзы, бодукүү-биле ойнап турар. Ук рольга Тываның комсомол шаңналының лауреады Галина Мунзуктуң ойнаар эзлчээ кээрин көрүкчүлер, эң млаңгыя артистиң хөй санныг мөгейикчилери маңап турарлар.

Ирейниң дирит «телегезин», эдерткен «ыдыз»— Кадай-кыс-шининиң кол маадырларының бирээзин. «Эттеп-соп, теп-тепсеп» кааскан, чанчыктырып каан аравтан-өңнүң кижи мөзүлүг кадай-кыс, харын-даа ынакшылы өшпээн чалыы чүректиг аларын каш сценаларга көргүзери артиске белен эвес. Ынчалзажок ону Тываның комсомол шаңналының лауреады Дарый Монгуш илередип шыдаан. Ол-ла рольге Тыва АССР-ниң алдарлыг артизи Роза Серен-оол база ойнаар. Чаңгыс рольдуң ийи аңгы күүселдезинден ук овур-хевир улам байыыр болгаш көрүкчүнүң бодамырынга аңгы-аңгы чаа агымнарны бээрн билдингир. Оон уламнадын көрүкчүлерниң: «Ол артистиң шак ындыг талазын, дуу артистиң ол аскап турар черинге салыпса —ынчан оон-даа эки болур иинге— деп чугаалажы бээрн ол. Мону чүге элдээртип турар чоор деп бодаванар. Амгы үениң культурлуг кижизин чүгле кандыг-бир чогаалды, шининн эки билириниден аңгыда, санныг каш артистеривистиң актёр мергежилин эки билип, оларның өзүмнерин аналзтеп билир — театр уран чүүлүнүң сайгарымчылары болурун үе негеп келген. Ынчангаш театр база көрүкчүге шилилгениң, сонуургалдың чемиижин деллеми-биле эябеди берип эгелээнн ол. Чугаа кандыг-бир шининн чүгле чаңгыс катап шал-бул көөрү эвес, а оон авторунуң байдалының, иинти идеязының, маадырларның овур-хевириниң тургустунганынга хамаарыштыр профессионал өзу-биле сайгарарының дугайында чоруп турар. А бир бээрин ажыл-ишкилер аажокла маңап, идеген турарлардыр.

Ажык чедагай дээр адаанда тарааны көөрге, бирде-бирде харын көөргенчиг-даа: чаъс, хар, хат-шүүрган-даа оны үреп, хорадып-ла турер. Куштарны, бора-хөкпештерни чежээнн сывырар боор.

Тараа-хлебтен дээди чем чок. Хайыраан тараа. Дараазында чылдың дүжүүт база чаглак-шүглак чок артар иймс! Мээң бо ажык-чарлыг шүгүмүүлелимни «Мерен» совхозтуң удуртукчулары номчуур, көөр, оон хемчег елыр ирги бе, аа?

Владимир СЕРЕН-ООЛ.

Телевидение

МАРТ 28-ТЕ

БИРГИ ПРОГРАММА
МОСКВАДАН

6.30—«120 минутаа». 8.35 — Бүгү бомбүүнүң допчулалы. 9.05 —А. М. Горькийниң төрүттүнгенинден бээр 120 чыл болганынга. Он дөрт сериалыг уран-чечен телефильмниң баштайгы көргүзүү. «Клим Самгининң амыдыралы», 1-ги серизы. 10.10 — 10.20 — Медээлер. 15.30—Медээлер. 15.45 — Эдэ тургустунуушкүн прожектору. 15.55 — Аваның школазы. 16.25 — «Эртем болгаш күш-ажылдың эвилелнв. Телефильмниң баштайгы көргүзүү. 16.45— «Автограф». Үстүкү класс өөренилчилериниг литературлуг викторина. 18.00 —«Согуг». Балазининиң целлюлоза-сазының комбинадының бот-орулга-чарылга байдалында ажылдап турары. 18.30 — Калмерлиг еврей музыка театрының артистериниң концерти. 19.15 — Фигурлуг чүгүлээшкин. Делегей чемпионады. Көргүзүлгүг оюннар. 21.00 — «Үе». 21.30 — Эдэ тургустунуушкүн прожектору. 21.40 — Бүт бомбүүнүң допчулалы. 22.10— Бөгүн делегейде. 22.20 — А. М. Горькийниң төрүттүнгенинден бээр 120 чыл болганынга. Док. фильм. «М. Горький. Сөөлгү чылдарын». 23.30—23.25 — Бөгүн делегейде.

ИЙИГИ ПРОГРАММА
МОСКВАДАН

8.45— ССРЭ-ниң улустуң артизи кинорежиссер А. М. Згуридинниң фильмнери. «Ак азыгы». 10.05 — Мультфильм. 10.35 — «Чедишкинн. Уран-чечен фильм. 12.00 —«Бо элдептиг оран». Р. Бредбери база Э. Лудвиттиң чогаалдарын өзүгээр. 13.20— 13.30—Медээлер.

КЫЗЫЛДАН

18.40 — «Кызыл телестудиязының почтазы». Республиканың прокурорунуң улуг дузалакчызы Э. Б. Германова дамчыдылгага киржир. 19.05— Уруглларга фильм. 19.15—«Азна төвү». Ундурулгеде: Медээлер. «Социал программа — боттеныышкынга». 19.45 — Медээлер. 19.55 — Чарлалдар.

МОСКВАДАН

20.00 — «Тамчыктыг удунар, чаштар!». 20.15— «Бистиң ереливис». 20.45 — Улусчу чогаадылганың «Радуга» телепрограммаларының делегей фестивалы. «Бангладеш»— улустуң аялгалары. 21.00 — «Үе». 21.30 — Эдэ тургустунуушкүн прожектору. 21.40— Өңнүктер экраны. «Хөй чылдар эрткендэ». Уран-чечен фильм (КУДР). 22.55—00.50 — Бүт бомбүү. ССРЭ чемпионады. «Динамо» (Минск)— «Динамо» (Москва).

УШКУ ПРОГРАММА
МОСКВАДАН

18.05 — Медээлер. 18.10 — Стол теннизи. Европа чемпионады. 18.40— Спортчу гимнастика. «Московские новости» солунның шаңналы дээш делегей маргылдаазы. 19.15 —«Делегей панорамазы». 20.00 — 20.15 — «Тамчыктыг удунар, чаштар!».

Редактор
В. С. ШАРАВИЙ.

ааваар

Бөгүн республикага бүргеп, аязыр. Хар чагбас. Чөөн чүү үглүг хаттын дүргени секундада 3—8 метр. Дүне республикага 9—15, чамдык районнарга 17—22 градус соор. Хүндүс 2 градус чылыгдан 3 градус чедир соор. Чамдык районнарга 4—9 градус соок болур.

Кызылга база-ла булуттан, аязыр. Хар чагбас. Чөөн чүү үглүг хаттын дүргени секундада 3—8 метр. Дүне 10—12, хүндүс 0—2 градус чылыг болур.

Автоорукторга хар чагбас, кестүрү экн.

Кино

МАРТ 27-ДЕ

«НАЙЫРАЛ»: «Неизвестная женщина» 9.30, 11.30, 13.30, 15.30, 17.30, 19.30, бичии залга: «Ну, погоди!» 9.30, 11.30, «Новые амазонки» 13.40, 15.30, 17.20, 19.10 шактарда.

«ПИОНЕР»: «Тайна старого чердака» 9.00, 10.40, «Похищение в Тютюрлистане» 12.20, 15.20. «Киносборник» 14.00, «Семь самураев» 17.00, 20.00 шактарда.

«ВОСТОК»: «С чертями не шутят» 10.00, «Джек Восьмёркин — «американец» 11.40, 16.30, «Человек с бульвара Капуцинов» 14.30, 19.20 шактарда.

«КАА-ХЕМ»: «Мужчины есть мужчины» 10.00, «Парама» 13.40, 16.30, 19.20 шактарда.

«ЕНИСЕЙ»: К/б: «Сказка о прекрасной Ансулу» 14.00, «Потерпевшие претенцны не имеют» 15.30, 17.30 шактарда.

АВТООРУК ТЕХНИКУМУ: «Золотая баба» 18.00 шактарда.

ЧУРУКТА: театрның артистери Екатерина Кенденбиң, Александр Салчак олар аныяк драматург Ондар Чылгычының «Бодарал» деп шинизинде.

Чылдар болгаш кижилер

ДОСТОЕВСКИЙ УКТУГ ДОСТОЕВСКИЙ

Оон-биле «Европейская» гостиницаның чанынга ужуражы берген мен. Кыскажак дурт-сынын, ханы көрүштүг хүргүл характерын көөрге, Федор Михайлович Достоевский кара олчаан. Бажының дүгүнүң оңу, ону дыраң алганы, сарыгзымаар салы база оон-биле дыка демейлешкирер. Шынап-ла, ол сураглыг чогаалчының оглунуң оглунуң оглу болду. Ону Дмитрий Андреевич дээр. Оон-биле Ф. М. Достоевскийни орнукшуткан Александро-Невскаяже чоруптувус. Орукка үр-даа болбадывыс, а хөөрде улус база чок.

— Мында ачамның кырган авазы Анна Григорьевна (чогаалчының кадайы) биле мээң ачам Андрей Фёдорович ормукшуттунган — деп, Д. Достоевский чугаалады. — Анна Григорьевна 76 харлыг тургаш Ялтага мөчээн чүве-дир. Мөчүзүн бээр эккел кагзын деп оглу Фёдор Федоровичиге чагаан. Хөмөөты дайын эгелээнинден чагыгны ол күүседип шыдаавайн барган. 1922 чылда тифтен өлүп калган. Анна Григорьевнаның чагыын оон уругларының оолдарының бирээзин Андрей Федорович күүседип каан. Ону Фёдор Михайловичиниң мөчээн хүнүн демдеглеп турда, төрүттүнгенн боорга, «салгакчы» деп адаан чүве-дир.

Чогаалының тураскаалының чанынга ыыт чок тур бис. Оон «Карамазов алышкылар» деп номунга эпиграф кылдыр бижээни «Силерге ырыг шынды чугаалап тур мен: черже дүшкен тараа үрезинии өлбес болза, ол чааскаан артар, а өлү берзе хөй-ле дүжүттү эккээр» дээн сөстерин ында сиилбип бижээн. Оон ыржымшыпшың хөөрден үнгеш, улуг хоорайның хайымныг кудумчузунга келдивис. Ф. М. Достоевскийниң ады-биле холбашкан төөгү болгаш литература амгы амыдыралдан хоорулгаш, ам чаагы турган черивисте артып калган ышкаш болду. А херек кырында оон ажыл, амыдыралы уламчылыг болгай. Достоевскийниң салгалы бо үеде канчаар чүрттээ келгенил, Совет Россиянын салымчолунга кандыг салыышкынны киргеннл деп кол айтырыгны оон салдым. Л. Н. Толстойнуң салгалындан Москва университединде орус дыл башкылап турар кижилер безин бар болгай. А Достоевскийлерде ат-алдарлыг кижилер чок бе?

Дмитрий Андреевич хөөрыктыг ажылчын холдарын көргүскеш, хүлүмзурду.

— Достоевский болуру берге. Сенден бир-ле онзагай үүлдү улус маңап турар. А бодум хүүмда кижи болуру чугула деп санаар мен.

Бүгү чүвенн дес-дараалаштыр чугаалаарын ораладжып көрейн. Мээң кырган-ачам Фёдор Федорович аътка ынак чораан кижи-дир. А ачам Андрей Федорович Достоевский радиога болгаш автомобильге сонуургалдыг чораан. Ол мотоциклистер чарыжының чемпионадынга судыялап тургаш, ол-ла туктарын тутпушаан, финни дайынынче чорупкан. Ол, Ада-чурттуң Улуг дайынынга киришкен, Маньчжурияга япон малитаристерге удур демиселжип турган. Бодунуң фронтучу оруун 1939 чылда бичө лейтенант тургаш эгелээн, ону 1946 чылда майор дужаалдыг дооскан. Инженер-техник мергежилдиг, элээн хөй катап бадыгланган, ынчангаш ол эртежик пенсиялай берген. А мээң ачам бир дайындан келгеш, ескезинче чоруп турар үеде төруттүнгеп мен.

Мээң мергежилим — радиомеханик болгаш трамвай башкарыкчызы. Чаңгыс сөс-биле чугаалаарга, ажылчын кижи мен. Ленинградка трамвайны 1987 чылдың майга чедир башкарып келдим, ам телеателье-де радиоаппаратура септеп тур мен. Өг-бүлелиг, Алёша деп оолдуг мен. Оон хары— он үш. Чогаал ажылынга соңуургалдыг оол, бир-ле чүвени чогааткан чоруур. Маңаа Ленинградка, чаштарның литература шаңналын алган. Оон чогаалы Ленинград бүзээлээшкинин буза булган турганынга тураскаатгынган. Бүзээлээшкин үезинде чаштар топтуг-томаанныг болганындан ону буза булган үнер аргалыг болган деп, ол бижээн. Улуг улустуу-биле алыр болза, ол кенеп ыйнаан, ынчалза-даа оон чогаадып чоруурун багай эвес...

Достоевскийлерниң дыка хөй салгакчылары чогаал бижимнрин ораладжып чораан. Федор Михайловичиниң уруглары рассказтар бижип турган. Уруу Люба үш роман парлаттыны дайынынга чоруптувус.

Тувинская республиканская БИБЛИОТЕКА им. А. С. Пушкина

Бүгү чурттарның пролетарийлери, каттыжыңар!

ШЫН

СЭКП Тыва обкомунуң, Тыва АССР-ниң Дээди Совединиң болгаш Министрлер Чөвүлелиниң органы

1988 чылдың март 29 вторник № 74 (13674)

1925 чылда үндезилеттингеи.

Өртээ 3 кепеек.

Апрель 16-коммунистиг субботник хүнү

ИНИЦИАТИВАНЫ ДЕТКЭЭН

В. И. Ленининиң төрүттүнген хүнүнден бээр 118 чылынга алдар болдурган коммунистиг субботникти апрель 16-да эртирер дугайында хоорайның чамдык бүдүрүлгеге коллективтериниң инициативазын СЭКП хооркомунуң бюрозунга чугаалажып көрген.

Хоорайның бүдүрүлгелериге болгаш организацияларынга болуп эрткен митингилерге, хуралдарга ажылчыннар база албан-хаакчылар чаңчыл болган коммунистиг субботник хүнүнде шалыпчы ажылдаврын, эки шынарлыг продукцияны бүдүрерин, камнап алган чиг эдин, материалдарын, одаар чүүлүн, электри энергиязын, кывар-чаар материалдарын ажыглаарын шиитпирлээнин бюронуң доктаалында айыткан. Субботник хүнүнде ажылдап алган акшазын олар хоорайның чаагайжыдылгазынга ажыглаары-биле шилчидер. Ону коллективтиң ишчилериниң ажылдаар байдалын база амыдырап хандырылгазын экижидеринге ажыглаар.

Коммунистиг субботник эртирер дугайында москвачылардың эгелээшкинин мурнай деткээннериң бирээзи № 48 тудуг эргелелиниң ажылчыннары болгаш албан-хаакчылары болган. Оларның инициативазын «Тыва тудуг» трестиң еске-даа тудуг коллективтери чүүлдүзүнүп деткээн. Тудуг эргелелинден субботник хүнүндө 220 кижи ажылдаар, олар тос муң рубльдиң тудуг-монтаж ажылдарын кылыр, ажылдап алган акшазындан 600 рубльди хоорай хөгжүдериниң фондузунче шилчидерлер.

Пассажирлер аргыштырар автотранспорт бүдүрүлгезиниң ажылчыннары болгаш албан-хаакчылары субботник хүнүнде эң-не идепкелиг ажылдаарга. Коммунистиг субботник хүнүндө он муң рубльдиң орулгазын алырын баш бүрүнгаар санап көрген. Бүдүрүлгениң коллективи 1500 рубльди хоорайны хөгжүдериниң фондузунга шилчидерни шиитпирлээн.

«Кок-Хемниң» хөмүр-даш разрезиниң дагжылары күш-ажылдың байырлалының хүнүнде ийи муң тонна хөмүр-дешты казып тыварын, чер кырының 4 муң кубометр хемчээлдиг довураам аштаварын, камнап алган электри энергиязын, кывар-чаар материалдары-биле ажылдаварын дутуруушаан. Олар 1200 рубльди хоорай хөгжүлдезиниң фондузунче шилчидер.

Апрель 16-да коммунистиг субботникке эртирер дугайында үстүнде адаан коллективтериниң эгелээшкинин СЭКП хооркомунуң бюрозу чүүлдүзүмүп деткээн. Субботникти эртирер дугайында эгелээшкинниң деткинир талазы-биле коллективтерге тэнилбиг ажылдарын калбартып чорудерин парткомнарга, партия эге организацияларынга, профзавилел комитеттеринге, бүдүрүлгелерниң, организацияларның, албан черлерниң удуртукчуларынга, ВЛКСМ хооркомунга ол дээскен. Чамчыл болган күш-ажылдың бөйырлалын организастыг бедик деңнелге эртирери-биле коллективтерге штабтарны тургузарын сүмелээн.

Кызылга ленинчи коммунистиг субботникти организастаар болгаш эртирер хоорай штабын тургускан.

ЭПТЕШ ЧОК БАЙДАЛДЫ ТУРГУЗАР

Арагалаашкынга болгаш алкоголизмге удур демиселге дем херек

СЭКП Төп Комитединиң «Арагалаашкынны болгаш алкоголизмни үзүткээр талазы-биле хемчеглер дугайында» доктаалын 1985 чылдың майда хүлээп алганындан бээр эрткен үеде амыдыралдың арага ишпес хевирни бадыткаар, арагалаар чоруккa удур шыдажыр арга чок байдалды тургузар дээш бичe эвес ажылды чоруткан. Бо чорук ниитилелдиң мөзүлшынар байдалын экижидеринге, күш-ажылдың сагылга-чурумун болгаш корум-чурумну, кижилерниң кадын быжыглаарынга салдарны чедирген.

Партия организацияларының боттарының организастыг, идеологтуг, политика-кижизидилгелиг ажылын күш-ажылчы коллективтерже, чоннуң чурттап турар черлериниче угландырган. Хамаатыларның чыыштары, эш хүү база хөй-ниитн судтары, профилактиктиг ажылдар болгаш хыналдалар кижизидикчи салдарлыг болуп турар. Оларны белетекээринге, эрттиреринге республиканың, Кызыл хоорайның, районнарның партия, совет болгаш хөй-ниитн, ажыл--агый органнарының удуртукчулары киржип келген. Ажылчы чоннуң күзелдерин болгаш санал-онаалдарын деткип, Тыва АССР-ниң Министрлер Чөвүлели республиканга эзиртир суксуннарны садарының чаңгыс аай чүрүмүн тургускан. Хамаатыларның чыыштарының шиитпирлери-биле Мөңгүн-Тайга, Сүт-Хөл районнарның, тозан бир суурларының девискээрлерин арага ишпес зона кылдыр чарлаан.

Республиканың партия организацияларының хөй кезии СЭКП Төп Комитединиң арагалаашкынны болгаш алкоголизмни үзүткээр талазы-биле доктаалын амыдыралга боттандырар дээш шыңгыы хемчеглерин ап, негелделерин күштелдирген. Күш-ажылчы коллективтерде, өөредилге черлериде арагалаашкынга удур санитар-чырыдыышкын ажылын организастап, дыштанылга кежээлерин, лекцияларны, беседаларны чорудуп турар.

Арагалаашкынга болгаш алкоголизмге удур хемчеглерни ап келгенинiң түнелинде 1985 чылга деңээрге, 1987 чылда эзиртир суксуннарны садарының хемчээли ийи катап кызырылган. Аъш-чем болгаш үлетпүр барааннарын садарын, чоннуң хереглел барааннарын бүдүрерин көвүдедир болгаш чонга амыдырал хандырылганың ачы-дузазын чедирерин калбартыр дээш хемчеглерни партия, совет, ажыл-агый органнары ап турар. Социал айыылдыг ол чорук-биле демиселди күштелдиргени күш-ажылчы коллективтерге, чурттакчылыг суурларга мөзүлшынар талазы-биле байдалды шын болгаш шүгүмчүлекчи ёзу-биле сайгарып көөрүн, эвээш чарыгдалдарны тындуруп тургаш, планны күүседирин, ажыл-агыйны башкарарының ленинчи стилин неп-тередиринче, экономиктиг бодаашкынны эде тургузарынче үглап башкарып, оларны ынчаар кижизидерин оралдажып турар мен — деп, А. И. Семенов отчётунга чугаалады. Эки-ле үнелиг-ле сестер-дир.

Шынап-ла, харын РАҮК база ооң даргазы-даа эвээш эвес ажылды кылып турар болбайн аан. Тодаргайлаарга, чүгле мал ажылында безин ниити республиканга-даа ажыктыг эки чүүлдер Кызыл районда бар. Бызааларны болгаш хураганнарны от салбас кажаага азырап өстүрер арганы нептередиринге каттыжыышкын, эң ылангыз ооң даргазы үлүг-хуузун кииргенни чугаажок. Амгы үеде ийи совхозта — «Сукпак» биле «Кок-Тейде» малчыннар бажыңнарын төлевилел өзүгээр тудуп турар. «Тинлелге» биле «Кок-Тей» . совхозтарның сүт-бараан фермаларында күш-ажылды организастааны багай эвес. Ында дуржулга бар. Ооң ангыда, ол-ла «коллективтерде инектиң уксаажыдылгазын экижидер талазы-биле чамдык хемчеглерни ап турар. «Белок» деп программалы ажылдап кылгаш бадылаан. Амгы үеде РАҮК-түң специалистери сүт бүдүрүлгезин көвүдедир база хөй болгаш хөваан ажылын сайзырадыр талазы-биле программаларны ажылдап кылып турар. Ол ажылдарны РАҮК-түң даргазы удуртуп башкарып турары билдингир. Кукурузаны, дазылында чемиштиг мал чеми үнүштерни база рапсты, хөй чылдыг сигеннерни моон соңгаар улам өстүрер талазы-биле каттыжыышкынның специалистери ажылдап турар.

Районда мал ажылының адырларын алырга, сүттен өскези орулгалыг. Коллектив база ег-бүле керээзинче малчыннарны шилчидер талазы-биле эдээн ажылдарны кылган. Ындыг коллективтерде күш-ажылдың бүдүрүкчүлүү өскелериниңден илдең-не бедик. Кадрларның мергежилин бедидери-биле хемчеглерни база ап турар.

Ынчалза-даа РАҮК-түң база ооң даргазы А. И. Семеновтуң ажылында, ооң стилинде болгаш методунда шыңгыы четпестер уламчылавышаан. Ол талазы-биле пленумга санал бергеннерниң чамдык бодалдары мындыг:

«Шамбалыг» совхозтуң партком секретары Андрей Шожапович Тюлюш: —Командылап удуртур ажыл уламчыла бышаан. Кол специалистер база хоочуннар-биле сүмелешпес. РАҮК-түң специалистери ажыл-агыйларга практиктиг дузаны шоолуг чедирбес, чүгле хыналдалар кылып кээр. Селекция-уксаажыдылга ажылы дыка кошкак. Бо талазы-биле РАҮК-түң ажылы четпес.

...Александр Иванович 1987 чылда бот-орулга-чарылга хүннеринге кээп олуржуп турган. Ам чок, келбестээн.

«Тинлелге» совхозтуң директору, СЭКП райкомунуң бюро кежигүнү Вадим Орамбалович Оюн: —Мал ажылының талазы-биле районда тода угланыышкынныг программа чок. Сүт бүдүрериниң шүүштурулга-цех методу база чаш малды от салбас кажаахораага ажаап өстүрериниң талазы-биле арганы РАҮК-түң мал ажыл киидизиниң специалистери болур-чогууру-биле деткивээн. Ол киидис мал ажылында депшилгелиг технологияның уламчылакчызы амдаа болбаан, а РАҮК-түң даргазы А. И. Семенов мал ажыл киидизиниң ажыл-чорудулгазын шын углап башкарып шыдавайн турар. РАҮК-түң шүүтла дорт хамаарылгазында ветбаклаборатория биле районнуң мал аарыглары биле демисежир станциязы кошкак ажылдап турар. Малдың аарыының база өлгенинiң дугайында ветлабораторияның специалистери дарый хемчеглерни албайн турар. Малдың бруцеллёз база туберкулёз аарыглары-биле демиселдиң дээш чок чоруунуң кол-ла чылдагаавы комплекстиг хемчеглер албайн турарында.

Райкүүском даргазының оралакчызы, СЭКП райкомунуң кежигүнү Эрес-оол Хайынгырбаевич Ооржак: — Эш А. И. Семенов бодунуң ажыл-херээн билир. Ынчалза-даа ол бодунуң ажыл-чорудулгазынга таптаашкындан ам-даа үштунмаан. РАҮК-түң удуртулгазының талазындан кичээнгей кошкак болганы-биле социал айтыырыгларда шиитпирлээр чүүлдер хөй. Малчыннарда электрижидилге дугайын маңаа шуут чугаалавады.

«Кара-Хаак» совхозтуң директору Хеймер-оол Биче-оолович Куулар: — Бот-орулга-чарылганы шиңгээдир талазы-биле биске РАҮК-түң дузазы эвээш. Биске кол экономист үр үеде чок турду. Каттыжыышкынның специалистери аар-саар чүүлдер кылыр, а технология база экономика талазы-биле ажыл-агыйларга боттуг дузалаар херек. Бистер автопаркта аренд керээзин шиңгээдип эгелединис. Берголер, билдинмес чүүлдер бар, РАҮК-түң дузазы херек...

РАҮК дээрге бодунуң девискээринге штаб ышкажыл. Ооң ажылы шынап-ла, ындыг болур ужурлуг. Хамаарышкан девискээрде. кайы-ла адырда, кайы ажыл-агыйда, коллективте ажыл кошкай берип-тир, олче кол күштү октаар херек. 1987 чылдың түнелинде биске «Шамбалыг» совхоз районнуң өске ажыл-агыйларынга бодаарга, улуг каражалыг болган. Ооң ындыг болуру чыл эгезинде-ле билдингир турган, а ол хиреде РАҮК олче чүге сагыш салбаваның, чүге демнешпээнил, дузалашпааның? Кожазы «Тинлелге» совхозка бодаарга, ооң хову-шөлдериниң хөрзүнү, ажыы-биле чугаалаарга, эки болгай. А ол хиреде дүжүт чүге чавызыл? «Кара-Хаак» совхоз 1986 чылда бир инектен-не 1703 килограмм сүттү сагган, а эрткен чылын 1535 килограмм болган. Хой, өшкүнүң база мыйыстыг бода малдың баш саны эрткен чылдың март 1-де турганындан илдең-не эвээжээн. Садып эккел турар уксаалыг малды ажаап-азырап турары четпес. 1985 чылда «Кара-Хаак» совхоз уксаалыг 100 аныяк инектерни садып алган турган. Аарыг болганындан, оларны эът комбинадынга дужаапкан. «Х Улуг хурал» совхозта симменталь уксаалыг инектер ам холдужуп чиде берген. «Шамбалыгның» ийи чыл мурнунда садып алганы малындан мынчага чедир тел албаан.

РАҮК-түң специалистериниң даргазының кичээнгей салыр, оларны дүүредир ужурлуг айтыырлар ол-дур. Чаңгыс сес-биле чугаалаарга, СЭКП райкомунуң пленумунга отчёдун берип турган удуртукчу чогум бодунуң база удуртканы коллективтиң мурнунда турар сорулгаларны билип турза-даа, ону боттандырар дээш ам-даа чедир ажылдавайн турары илередээн. База бир чүүл: пленумга санал берген эштер А. И. Семеновтуң база РАҮК-түң ажылының стиль болгаш методунуң дугайында чидин-биле шүгүмчүлеп шыдаваан. А фактылар хөй. Санал берип турар эштер хамыктың мурнунда отчёт берген дарганың ажылының стилиниң, методунуң дугайын чугаалаарын СЭКП райкомунуң бирги секретары В. С. Очур-оол ийи катап туруп кээп, сагындырза-даа, чугаа шоолуг-ла өөскүвейн баргам.

Ынчангаш пленумнуң ажылын түүнел тура, санал берген эштерниң «чымчаан», районнуң мал ажылында улуг четпестер турда-ла, ону эдер талазы-биле РАҮК-түң кол-кол специалистериниң база А. И. Семеновтуң ажылының стиль, методун шоолуг-ла ыыттавайн барганын райкомнуң бирги секретары шыңгыызы-биле айытты. Пленумга ол айтырыгны чугаалашкан чылдагаавы болза, мал ажылында улуг четпестерни чайладыр, аңаа РАҮК-түң ролюн улам күштелдирер сорулгалыг. Илеткелчи мал ажылында эң кол чүүл —мал чемин көвүдедир талазы-биле кандыг хемчеглерни алырын шуут-ла ыыттавайн барды. Ол ышкаш чоннуң хуудa дузалал ажыл-агыйының талазы-биле илеткелде чаңгыс сес-даа чок болган. Мурнакчы дуржулганы нептередири-биле кандыг хемчеглер алыры, хожудан турар ажыл-агыйларга практиктиг дуза чедирери илеткелден шуут-ла билдинмээн.

Кижи бодун чүгле практиктиг ажыл-биле бадыткап көргүзер. Кызыл РАҮК-түң удурткучузу, ооң специалистериндаа ылап-ла бо принцип-биле ажылдаарын районнуң агроүлетпүрүнде тургустунган байдал ынчаар неген турар. Олар шуптузу районда ниити байдалды эки билир. Ынчангаш совхозтарга практиктиг дуза херек.

Седен ХЕРТЕК.

ФЕРМА ДҮВҮРЕНЧИГ БАЙДАЛДА

Ленин аттыг совхозтуң Сайыр-Аксы фермазында ниитизим-биле 300 ажыг инек бар. Амгы үеде 66 инек төрээн, бызаалары оңча-ла менди. Оларны Күндүү Амбык-Хөө эки ажаап-азырап турар. Сүт саалдазы эртиен чылдың бо үезинден хөй.

Ынчалза-даа фермада ажылды организастаанында шыңгыы четпестер бар. Ылаңгыя мал чеми эвээжээн. Тестиң ындыы талазындан мал чеми соортүр чаңгыс автомашина четтикпес. Ында чеми шүүтүзүн дарый соортпес болза, хем удавас кештинмес апаары билдингир. Ферма дүвүренчиг байдалда.

Бо ферма район төвүнден 2.5 километрде турар болзада, кышкы үеде малчыннарга культура ажылдакчылары чаңгыс-даа катап келбээн. Радио, телефон ажылдавас, кыштады негээш чадашканнар. Ооң ангыда, фермада ажылчыннарга чогуур немелде төлевир бербейн турар. Фермага ким дузалажыр үжүрлүг ийин, олар чүү деп бодап турарый!

Кыргыс ЛАМАЖАП.
Эрзин район.

РАҮК болгаш эде тургустунуушкун

ПЛЕНУМГА ЧҮҮ ИЛЕРЭЭНИЛ?

СЭКП Кызыл райкомунуң бо чылдың март 25-те эрткен пленумунуң хүн айтырыы: «СЭКП райкомунуң VI пленумунуң шиитпириниң күүселдеэнинiң база ол пленумга кылдынган шүгүмчүлелдиг санал-онаалдарны боттандырып турерының дугайында» райкомнуң бюро кежигүнү, РАҮК-түң даргазы А. И. Семеновтуң отчёду».

— Илеткелди мурнунда ышкаш бюрога баш удур чугаалашпадывыс-даа. Чамдык эштер харын көрүп, дыннаар-даа деп-даа турдулар. Мен чепшээрешпедим. Удуртукчу кижи үенин негелдээ-биле харыысалгазын канчаар билип, ажылдап турарын өскелериңе киржилгези чокка баштай илеткээн — деп, СЭКП райкомунуң бирги секретары В. С. Очур-оол пленум эгелээринiң мурнунда мекээ чугаалаан. Шынап-ла, ол черле чөп. Бот-башкарылга, бот-харыысалга деп чүве бар.

Пленум-даа эгелээн. РАҮК даргазы 30 минута илеткээр. Кол-кол чүүлдерни алгаш, чедер-четпестерни сайгарар болза ол үе четчир. СЭКП райкомунуң VI пленумуну мал ажылының дугайын чугаалашкан. Оон бээр бир чыл дорт ий эрткен.

Агроүлетпүр каттыжыышкыны районга Аъш-чем программазын боттандырар кол штаб, а оон —штабтың начальниги Александр Иванович Семенов ол. Мал ажылын экижидер талазы-биле кандыг хемчеглер алдынгаңыл, оон эгези чүл, ажылдың стили болгаш методу кандыгыл?

А. Семеновтуң илеткелинден алырга, VI пленумнуң шиитпирiн оон бодунуң саналы-биле РАҮК-түң коммунистериниң ажык хуралында чугаалашкан. Анда мал ажылында хамык четпестерни сайгарып көргеш, РАҮК-түң совхозтарның специалистериниң база удурткучуларының ажылының стилин болгаш методун үнделинни-биле эде тургузар. үүрмек ажылдан үштунар, кол кичээнгейни кадрлар-биле ажылче үглаар деп, түңнел үндүргеннер.

— Мен РАҮК-түң даргазы кижи болганымда, бодумнуң ажыл-чорудулгамны РАҮК-түң специалистерине, совхозтарның база биске хамаарышкан өске-даа бүдүрүлгелериниң удуртукчуларынга чедип алган чүүлдерни база амгы байдалды шын болгаш шүгүмчүлекчи ёзу-биле сайгарып көөрүм, эвээш чарыгдалдарны тындуруп тургаш, планны күүседирим, ажыл-агыйны башкарарының ленинчи стилин неп-тередиринче, экономиктиг бодаашкынны эде тургузарынче үглап башкарып, оларны ынчаар кижизидерин оралдажып турар мен — деп, А. И. Семенов отчёдунга чугаалады. Эки-ле үнелиг-ле сестер-дир.

Шынап-ла, харын РАҮК база ооң даргазы-даа эвээш эвес ажылды кылып турар болбайн аан. Тодаргайлаарга, чүгле мал ажылында безин ниити республиканга-даа ажыктыг эки чүүлдер Кызыл районда бар. Бызааларны болгаш хураганнарны от салбас кажаага азырап өстүрер арганы нептередиринге каттыжыышкын, эң ылангыз ооң даргазы үлүг-хуузун кииргенни чугаажок. Амгы үеде ийи совхозта — «Сукпак» биле «Кок-Тейде» малчыннар бажыңнарын төлевилел өзүгээр тудуп турар. «Тинлелге» биле «Кок-Тей» . совхозтарның сүт-бараан фермаларында күш-ажылды организастааны багай эвес. Ында дуржулга бар. Ооң ангыда, ол-ла «коллективтерде инектиң уксаажыдылгазын экижидер талазы-биле чамдык хемчеглерни ап турар. «Белок» деп программалы ажылдап кылгаш бадылаан. Амгы үеде РАҮК-түң специалистери сүт бүдүрүлгезин көвүдедир база хөй болгаш хөваан ажылын сайзырадыр талазы-биле программаларны ажылдап кылып турар. Ол ажылдарны РАҮК-түң даргазы удуртуп башкарып турары билдингир. Кукурузаны, дазылында чемиштиг мал чеми үнүштерни база рапсты, хөй чылдыг сигеннерни моон соңгаар улам өстүрер талазы-биле каттыжыышкынның специалистери ажылдап турар.

Районда мал ажылының адырларын алырга, сүттен өскези орулгалыг. Коллектив база ег-бүле керээзинче малчыннарны шилчидер талазы-биле эдээн ажылдарны кылган. Ындыг коллективтерде күш-ажылдың бүдүрүкчүлүү өскелериниңден илдең-не бедик. Кадрларның мергежилин бедидери-биле хемчеглерни база ап турар.

Ынчалза-даа РАҮК-түң база ооң даргазы А. И. Семеновтуң ажылында, ооң стилинде болгаш методунда шыңгыы четпестер уламчылавышаан. Ол талазы-биле пленумга санал бергеннерниң чамдык бодалдары мындыг:

«Шамбалыг» совхозтуң партком секретары Андрей Шожапович Тюлюш: —Командылап удуртур ажыл уламчыла бышаан. Кол специалистер база хоочуннар-биле сүмелешпес. РАҮК-түң специалистери ажыл-агыйларга практиктиг дузаны шоолуг чедирбес, чүгле хыналдалар кылып кээр. Селекция-уксаажыдылга ажылы дыка кошкак. Бо талазы-биле РАҮК-түң ажылы четпес.

...Александр Иванович 1987 чылда бот-орулга-чарылга хүннеринге кээп олуржуп турган. Ам чок, келбестээн.

«Тинлелге» совхозтуң директору, СЭКП райкомунуң бюро кежигүнү Вадим Орамбалович Оюн: —Мал ажылының талазы-биле районда тода угланыышкынныг программа чок. Сүт бүдүрериниң шүүштурулга-цех методу база чаш малды от салбас кажаахораага ажаап өстүрериниң талазы-биле арганы РАҮК-түң мал ажыл киидизиниң специалистери болур-чогууру-биле деткивээн. Ол киидис мал ажылында депшилгелиг технологияның уламчылакчызы амдаа болбаан, а РАҮК-түң даргазы А. И. Семенов мал ажыл киидизиниң ажыл-чорудулгазын шын углап башкарып шыдавайн турар. РАҮК-түң шүүтла дорт хамаарылгазында ветбаклаборатория биле районнуң мал аарыглары биле демисежир станциязы кошкак ажылдап турар. Малдың аарыының база өлгенинiң дугайында ветлабораторияның специалистери дарый хемчеглерни албайн турар. Малдың бруцеллёз база туберкулёз аарыглары-биле демиселдиң дээш чок чоруунуң кол-ла чылдагаавы комплекстиг хемчеглер албайн турарында.

Райкүүском даргазының оралакчызы, СЭКП райкомунуң кежигүнү Эрес-оол Хайынгырбаевич Ооржак: — Эш А. И. Семенов бодунуң ажыл-херээн билир. Ынчалза-даа ол бодунуң ажыл-чорудулгазынга таптаашкындан ам-даа үштунмаан. РАҮК-түң удуртулгазының талазындан кичээнгей кошкак болганы-биле социал айтыырыгларда шиитпирлээр чүүлдер хөй. Малчыннарда электрижидилге дугайын маңаа шуут чугаалавады.

«Кара-Хаак» совхозтуң директору Хеймер-оол Биче-оолович Куулар: — Бот-орулга-чарылганы шиңгээдир талазы-биле биске РАҮК-түң дузазы эвээш. Биске кол экономист үр үеде чок турду. Каттыжыышкынның специалистери аар-саар чүүлдер кылыр, а технология база экономика талазы-биле ажыл-агыйларга боттуг дузалаар херек. Бистер автопаркта аренд керээзин шиңгээдип эгелединис. Берголер, билдинмес чүүлдер бар, РАҮК-түң дузазы херек...

РАҮК дээрге бодунуң девискээринге штаб ышкажыл. Ооң ажылы шынап-ла, ындыг болур ужурлуг. Хамаарышкан девискээрде. кайы-ла адырда, кайы ажыл-агыйда, коллективте ажыл кошкай берип-тир, олче кол күштү октаар херек. 1987 чылдың түнелинде биске «Шамбалыг» совхоз районнуң өске ажыл-агыйларынга бодаарга, улуг каражалыг болган. Ооң ындыг болуру чыл эгезинде-ле билдингир турган, а ол хиреде РАҮК олче чүге сагыш салбаваның, чүге демнешпээнил, дузалашпааның? Кожазы «Тинлелге» совхозка бодаарга, ооң хову-шөлдериниң хөрзүнү, ажыы-биле чугаалаарга, эки болгай. А ол хиреде дүжүт чүге чавызыл? «Кара-Хаак» совхоз 1986 чылда бир инектен-не 1703 килограмм сүттү сагган, а эрткен чылын 1535 килограмм болган. Хой, өшкүнүң база мыйыстыг бода малдың баш саны эрткен чылдың март 1-де турганындан илдең-не эвээжээн. Садып эккел турар уксаалыг малды ажаап-азырап турары четпес. 1985 чылда «Кара-Хаак» совхоз уксаалыг 100 аныяк инектерни садып алган турган. Аарыг болганындан, оларны эът комбинадынга дужаапкан. «Х Улуг хурал» совхозта симменталь уксаалыг инектер ам холдужуп чиде берген. «Шамбалыгның» ийи чыл мурнунда садып алганы малындан мынчага чедир тел албаан.

РАҮК-түң специалистериниң даргазының кичээнгей салыр, оларны дүүредир ужурлуг айтыырлар ол-дур. Чаңгыс сес-биле чугаалаарга, СЭКП райкомунуң пленумунга отчёдун берип турган удуртукчу чогум бодунуң база удуртканы коллективтиң мурнунда турар сорулгаларны билип турза-даа, ону боттандырар дээш ам-даа чедир ажылдавайн турары илередээн. База бир чүүл: пленумга санал берген эштер А. И. Семеновтуң база РАҮК-түң ажылының стиль болгаш методунуң дугайында чидин-биле шүгүмчүлеп шыдаваан. А фактылар хөй. Санал берип турар эштер хамыктың мурнунда отчёт берген дарганың ажылының стилиниң, методунуң дугайын чугаалаарын СЭКП райкомунуң бирги секретары В. С. Очур-оол ийи катап туруп кээп, сагындырза-даа, чугаа шоолуг-ла өөскүвейн баргам.

Ынчангаш пленумнуң ажылын түүнел тура, санал берген эштерниң «чымчаан», районнуң мал ажылында улуг четпестер турда-ла, ону эдер талазы-биле РАҮК-түң кол-кол специалистериниң база А. И. Семеновтуң ажылының стиль, методун шоолуг-ла ыыттавайн барганын райкомнуң бирги секретары шыңгыызы-биле айытты. Пленумга ол айтырыгны чугаалашкан чылдагаавы болза, мал ажылында улуг четпестерни чайладыр, аңаа РАҮК-түң ролюн улам күштелдирер сорулгалыг. Илеткелчи мал ажылында эң кол чүүл —мал чемин көвүдедир талазы-биле кандыг хемчеглерни алырын шуут-ла ыыттавайн барды. Ол ышкаш чоннуң хуудa дузалал ажыл-агыйының талазы-биле илеткелде чаңгыс сес-даа чок болган. Мурнакчы дуржулганы нептередири-биле кандыг хемчеглер алыры, хожудан турар ажыл-агыйларга практиктиг дуза чедирери илеткелден шуут-ла билдинмээн.

Кижи бодун чүгле практиктиг ажыл-биле бадыткап көргүзер. Кызыл РАҮК-түң удурткучузу, ооң специалистериндаа ылап-ла бо принцип-биле ажылдаарын районнуң агроүлетпүрүнде тургустунган байдал ынчаар неген турар. Олар шуптузу районда ниити байдалды эки билир. Ынчангаш совхозтарга практиктиг дуза херек.

Седен ХЕРТЕК.

30—40 ЧЫЛДАР ҮЕЗИНДЕ БОЛГАШ 50 ЧЫЛДАРНЫҢ ЭГЕЗИНДЕ ҮЕДЕ БОЛГАН РЕПРЕССИЯЛАР-БИЛЕ ХОЛБАШКАН

материалдарны база катап өөренип көөр талазы-биле СЭКП ТК-ныҢ Политбюрозунуң комиссиязында

Комиссия бодунуң хуралынга 1950 чылда «Ленинград херээ» дээр чүүлге хамаарышкан Н. А. Вознесенский, А. А. Кузнецов, М. И. Родионов, П. С. Попков, Я. Ф. Капустин, П. Г. Лазутин, И. М. Турко, Т. В. Закржевская болгаш Ф. Е. Михеев оларның партияга хамаарылгазының айтырыын чугаалажып көргениниң түнелдериниң дугайында СЭКП ТК-ның чанында Партийжи Контроль Комитединиң дыңнадыын чугаалажып көрген.

Ол кижилерни суд өзүгаар долузу-биле агартканы-биле холбаштыр М. И. Родионов, П. Г. Лазутин, П. С. Попков, И. М. Турко, Т. В. Закржевская болгаш Ф. Е. Михеевти СЭКП-ге катап тургусканын кичээнгейге алган.

Н. А. Вознесенский, А. А. Кузнецов болгаш Я. Ф. Капустин оларны херек кырында партиядан үндүрбээнин, а олар тудуп хоругдаттырган болгаш шиттирген соонда партия документилерин күш чок болдурган тургаын барымдаалаап, Партийжи Контроль Комитеди 1988 чылдың февраль 26-дагы шиитпири-биле оларның СЭКП кежигүнү боон туралын бадыткаан.

«Антисоветчи троцкисчи шериг организациязының» дугайында херек талазы-биле истелге үезинде Я. Б. Гамарникти база буруудадыышкынны үндезин чок деп саналаан.

СЭКП ТК-ның чанында Партийжи Контроль Комитеди 1955 чылдың октябрь 7-де Я. Б. Гамарникти партия кежигүнүнге катап тургускан.

ССРЭ-ниң Дээди судунуң болгаш СЭКП ТК-ның чанында Партийжи Контроль Комитединиң дыңнадыгларын кичээнгейге алган.

Комиссиямның ажылы тргүлчүлеп турар.

КИЧЭЭНГЕЙНИҢ ТӨВҮНДЕ – КИЖИ

Чуртталга бажыңы. Ону шиитпирлээри кымдан хамааржырыл?

Бөгүнгү „Шынның“ көрүнчүүнде: Ак-Довурак хоорай

КОЛ БЫРА – ТУДУГЖУЛАР

УЛУС ДЕПУТАТТАРЫНЫҢ Советтери бодунуң деви-скээринде экономиктиг болгаш социал хөгжүлдени дүргедедири дээш карыысалганы бодунга ап турар. Ол талазы-биле партия Төп Комитединиң, ССРЭ-ниң Дээди Соведининиң Президиумунуң, ССРЭ-ниң Министрлер Чөвүлелиниң хей-хей доктаалдарында тодаргай айытпен. Ылаңгыя «СЭКП-ниң XXVII съездизиниң шиитпирлеринге дүүштүр социал-экономиктыг хөгжүлдени дүргедедири дээш улус депутаттарының Советтериниң ролүн болгаш карыысалгазын күштелдирер талазы-биле хемчеглер дугайында» доктаалда чуртталга бажыңнарын болгаш социал-культура талазы-биле өске-дээ объектилерни ажыглалга киирериннче углаттан хемчеглерни алырын айытқан. Ол ышкаш ажылчы хонуң ажылдаарынга, чурттаарынга таарымчалыг байдалдарны тургузарының айтырыгларын доктаамал ёзулга алырын база Советтерге дагзып турар.

Бо негелдеерни күүседир дээш улус депутаттарының Ак-Довурак хоорай Совединиң күүскому бодунуң ынелшээ-биле чамдык ажылдарны кылып келген. Девискээрде турар болгаш чуртталга бажыңнары тудуп турар «Тыва даг-дүгү» комбинат автотранспорт будурүлгезин, оруспелтелге-тудуг үүлестогу, хлеб заводу дээш ышкаш будурүлгелериниң удуртукчуларыбыла чугаалажып, бажыңны тудуп турар талазы-биле олерниң отчёттарын күүскомга, сессивилерге дыңнап турар.

Ындыг ажылдар бодунуң эки түңнелдерин берип турар. Бо бөш чылдың эрткен үш чыл иш ийи айының дургузунда чуртталга бажыңнарының тудуунга 3 миллион ажыг рубльди чарыгдаан, 60-60 аал чурттаар ийи бажыңны, ийи-ийи аал чурттаар 11 бажыңны ажыглалга киирген. Ол ышкаш беш чыл төнүзүнге чедир база 60-60 квартиралыг ийи бажыңны ажыглалга киирерин көрдүп турар.

Үстүнде адаанывыс бажыңнер тус-тус будурүлгелерге хамаарыжыр бажыңнар болуур. А хоорай Совединиң балансызында чаңгыс-дээ бажың чок. Бистиң шугумувус-биле тудуг кылдыңмайн турар. Ындыг турбуже, бажың оочурунда 240 кижи бар. Ол дээрге бажың тутпайн турар албан черлери — эмнелгениң, школаларының, санэпидстанцияның ажылдакчылары болгаш пенсионерлер-дир. Аде-чурттуң Уяут дайының киржикчилеринден безин 16 кижи бажың чок болуп турар.

Ныттизи-биле бо черлерниң ажылдакчылары биске оочурга туруп алгаш, 7-8 чыл болгаш ап турар. Оларга кандыгбир бүдүрүлгениң тутқан бажыңының он хуузундан ап берип турар бис. Оон алгаш коергө, чуртталга бажыңымың тудуунуң темпизи оожум болур-ла болза, биске база берге апаар.

Чуртталга тудуун хөгжүдер талазы-биле айтырыгны Советтиң чуртталга-коммунал ажыл-агый болгаш чаагайжыдылга талазы-биле доктаамал комиссиязы база сонуурган турар. Ылаңгыя ооң даргазы, идепкейлиг депутат Игорь Бобылев объектилерге барып, ажылчыннер-биле чугаалажып, чедер-четпестер дугайында күүскомга, бүдүрүлгелер удуртукчуларынга дыңнадып турер. Ынчалза-дээ ниитизиле четпестерден үштүнүп шыдаавайн турар бис.

Хоорайның чамдык бүдүрүлгелериниң база албан черлериниң удуртукчуларының, спецналистериниң чаа өзү-биле дээ тургустунуп шыдаавайн туларының харааһындан хоорайның социал-экономиктыг хөгжүлдези-биле холбашкан айтырыглар СЭКП-ниң XXVII съездизиниң негелдеерилерине дүүштүр шиитпирлеттинмейн турар. Ооң бадыткалы — тудуг ажылын оожум темп-биле чорудуп турар. Чижээ, «Шагаан-Арыг тудуг» трест бистиң хоорайывыста чуртталга бажыңнары тудар күжүн болгаш арга-маргежинин чедир ажыглаваан келген. Чагыгы болгаш керээлиг организацияар-биле ук трестиң харылааазы кошкак. Бажың тудуунга тускайлаан материал-техниктиг курлавыларын чердыктырып турар, ооң түңнелинде бригадалар анаа туруушкуннерге таварыжып турар.

Тудуг материалдары болгаш конструкциялар-биле хандырадыры чылдагаа ышкаш турганын бистиң хоорайывыска келген кижилер эскерип болур: бажың бүрүзүнде ооң түүнүн чылын бижил каап. Ол бүгүнү барымдаалап тургаш, Ак-Довурак аныяк хоорай дээрзин эскерери берге эвес. Амгы үеде комбинаттың балансызында 2737 квартира, ажыг-ажыг 242 бажың бар, азы 82 мүң дөрбелчин метр чурттаага шөлүг санаттының турар. Оон ажыда, бот болгаш эвээш кижиниг өг-бүлелерге 400-400 орунлуг ийи общежитиеним берген бис. Общежитиелерде чурттап турар чаштар 204 кижи. Оларга седиң тудар айтырыг шиитпирлеттинип турар.

Чурттаага айтырыгны чогумалыг шиитпирлээри-биле кылып турар ажылывысты тодаргай чижек-биле көргүзер дээр болза, дараазында чижекти киирип болур. Эрткен чылын комбинат 60 аал чурттаар бир бажыңны, ийи-ийи аал чурттаар беш бажыңны ажыглалга киирген. Оон ажыда, общежитиелерден чамдык өрээлдерни өг-бүлелиг кижилер чурттаар кылдыр хостаан. Ол бүгүнүң түңнелинде 127 кижи чурттаага байдалын эжиктеткен. Ынчалза-дээ ам-дээ оочурда 1143 кижи бар.

Өг-бүле бүрүзүн ажыг квартира азы бажың-биле хандырар дээн соруланы детектирер бис. Ону боттандырар дээш тудугжуларның ергелерин болгаш курлавыларын сайгарып көөрүвүске, айыттынган хуусаага чедир үк соруланы боттандырары берге болган. Чаа чүүлдер бодап тывар апаар. Хей удаа сумелешкен, изиг-изиг маргышкан соонда эрткен чылын чурттакчыларның күжү-биле бажыңнар тудар деп шиитпир дүлээп алдывыс.

Чүл ол! Хамыктың мурнунда бажың тудар черин тускайлаары-дыр. Күзелдиг кижилерни чыгташ, хоорайның бо деви-скээриниг бажыңны боттарының күжү-биле тудуп ап болурунуң ергазы бар дээрзин дыңнатқан бис. Комбинаттың дыка хей ажылчыннары ону детпээн, үжен хире кижи боду тудар күзелин илереткен.

Ону боду тудуушкун деп адаан. Ол арга бодунуң ажыктының көргүскен. Чүге дээрге ажыл шагынга чидирип болбас, чурттаар кижи дыштанып үезинде бажыңны тудар. Материалдар-биле комбинат хандырар, машина-техника херек апарза, бээр. Чүгле кижи күжү эвээш бодунга онаажыр. Бажыңының тудуунга улус эжеп ажылдаар болза, прораб баргаш, нарядты тургускаш, ажылчыннарның кыягының барымдаалап төлеп бээр. Ону түткан ээзи наряд ёзугаар база акша алыр.

Ындыг арга-биле 23 бажыңны дужаарының кырында келген бис. Амгы үеде сентехниктиг ажылдар бергедеп тур, ол эвес болза кускээр-ле ол бажыңнарны ажыглалга киирип болур турган бис. Шөк ынчаар түткен бажыңның шыкары дээш айтырыг база тургустунмас чорду. Чүге дээрге ээзи кижи боду прораб болуп турар болганда көрдүнген чурумдан үнмейн канчаар-дээ кылдыртып аар. Чаагайжыды түүтүнген, огород тарыыр черлиг бажың кымга-дээ эки.

Бажыңны боду тудуп алыр арга-биле эки ажылдап, бодунуң амыдыралын эжиктер дээш чүткүлдүг чоруун көргүзүп турар ажылчыннар бистеевилиг, бедик сорттуг дарылгада шыкгыы четпестер база тудуг ажылынга шаптык болуп турарын чугаалаар херек. Ылаңгыя цемент, арматура, чыылда демир-бетон ёзмаанның чогундан хожудаашкыннар болуп турар.

Оя бүгүнүң түңнелинде хоорайда чуртталга бажыңы чедишпейн турар. Амгы үеде 1,5 мүң кижи бажың алырын азы чуртталга шөлүг эжиктерин манап турер. Оя ышкаш башкы болгаш эмчи кадрларның 15 хуузу амгы үеде общежитиелерде азы улус бажыңында чурттеп турар. Ындыг четпестерден дыка хей чугула специалистер дедир чамгылап турар.

Бо бергелерни ажып эртеринiң программазын хоорай Совединиң күүскому болгаш «Тыва даг-дүгү» комбинат ажылдап кыягаа. Ында 2000 чылга чедир ег-бүле бүрүзүн ажыг бажың-биле азы квартира-биле хандырарының хемчеглерин көргеш. А бо соруланы боттандырарынга кылыр чүүлдер эвээш эвес. Чижээ, 60-дең эвээш эвес квартиралыг бажыңны чыл санында дужаар болза, ам ол соруга күүсеттинер. А биске ол арга бизин чидер деп турар. Чүл дээрге, «Тыва даг-дүгү» тудуг эргелели Ак-Довурак хоорайда тудуг ажылының нормазын кызырып, чамдык салбырларын болгаш керээлиг организацияларын дужүрүп турар.

Бо айтырыгны чоокта чаа болган сессиияга база чугаалашкан бис. Дыка хей депутаттар санал бергеш, эргежок чүгүлә бо социал айтырыгны шиитпирээриниң ергаларын айытқан. Бүдүрүлгелериниң болгаш организациялардың тудар бажыңнары-биле чергелештир үүү тудугну сайзырадыры эргежок чүгүлә деп демдеглээннер. Боду бажың тудуп алыр күзелдиг кижилерге бүгү таланың детпимчезин, дузазын көргүзер, акша херек болза, банк дамчыштыр чээлеп-дээ бээр ажылды чүгүлә деп көргеннер. Ол бүгүнү күүском кичээнгейге алган, моон соңгаар неттерадыр бис.

Олег САДАЙ,
улус депутаттарының Ак-Довурак хоорай Совединиң күүскомунуң даргазы.

ЧУРУКТАРДА: Ак-Довурак хоорайда чаа туттуңган чурттаага бажыңнары.

ЧӨПТУГ ШИИТПИРЛЭЭР ДЭЭШ...

АВТОТРАНСПОРТ БУДУРУЛГЕЗИ — Ак-Довуракта биче эвес будурүлгелериниң бирээзи. Ооң аңгы-аңгы участоктарында 501 кижи ажылдап турар. Коллектив кежигүннерин бажың-белгет-биле хандырар талазы-биле айтырыг соолгу чылдарда эвээш шиитпирлеттинип келген. Ынчалза-дээ ол амдаа дески эвес.

Чижээ, эрткен чылын бистиң будурүлгевис ийи аал ишти чурттаар чаңгыс-ла бажың ажыглалга киирген. Ындыг чорук бажың айтырыын шиитпирээринге дуза болбас. Оны барымдаалаваш, ол ажылды идепкейжидер соруга салдынган. Бар ергаларны санап турган, бо чылын 7 бажыңны будурүлгениң хөрөңгизи-биле тудуп ап болуур арга бар дээрзин илереттивис. Ол соруланы боттандырары-биле 300 кубометр тудуг мыжын, 1000 кубометр янзы-бүрү дилиг материалдарын садып алган бис.

Будурүлгениң ажылчыннарыдан, албан-хаакчыларындан бажың бээрин дилеп билдиримишкинner киирип турарлар эвээш эвес. Амгы үеде оочурда 81 кижи бар. Ынчангаш, туттуңган бажың хуваалдазын кылырда социал чөптүг чорукту сагыры бистерден, профзавкомнуң комитединиң кежигүннеринден негеттинип турар. «Кымга бээрил?» деп айтырыгны эң чөптүү-биле, бүгү байдалды барымдаалап турган, шиитпирээрин чугула. Мурнуку үелерде бажың туттунарга ону танышкорүштеринге бериптер таварылгалар тургулаан, ооң улазындан коллектив кежигүннерин үстүү албан черлеринче хомудалдарны болгончок киирер турган.

Ам ындыг эвес. Чаа туттуңган, азы хостаган чурттаага шөлүн хуваарда Чурттаага шөлүнүң дугайында хоойлуну барымдаалаар апарган бис. Бажың оочурунда кижилерниң ег-бүлезинде кижи санын корүп турган, тодарадыр. Ол бүгүнү чон-биле сүмележип турган, кыяқыр. Ажык-чарыг чорукту барымдаалаваре хомудалдар черле турбас боор чорду. Бар ергаларны, четпейн турар чүүлдерни коллективтен чажырбайн турар бис. Бистиң оовусту биилеп, чөптүг шиитпирни олар үндүрер.

Амгы үеде бажың чок кижилер биске база бар. Човаачыылар Виктор Полежаев биле Николай Монгуш олар терелдериниң ег-бүлелери-биле сыңмарлажып чурттап орар. Хей уруглуг бот-не Надежда Зинченкога, кадайының кадыының байдалы-биле бажыңны оочур чок алыр Багай-оол Индарга, Афганистанга интернационалчы хуваэлгезин ак сетиилдиг күүсеткен, ам септекчи болуп ажылдап турар дайынныылар Борис Демиржапка, Станислав Күжүгетке база дарый бажың бээр ужурлуг бис. Ол ышкаш хей чыл дургузунда доктаамал ажылдап келген мурнакчы чамдык эштер база дилеп кирип турар, анаа база чогумалыг харыы бээр ужурлуг бис.

Бо бүгү айтырыгларны Виктор Розлинг баштаан чөвүлел, профкомнуң Дадар-оол Сарыглар удурткан чурттаага айтырыглар комиссиязы, администрацияның бир демниг шиитпирээр, 2000 чылга чедир кижи бүрүзүн бажың-биле хандырар соруланы күүседир дээш хемчеглерни ам-дээ алыр.

Александр САРЫГЛАР,
АТБ-де профзавкомнуң комитединиң даргазы.

ЭКИ ЧУРТТААР ДИЗЕ, ЭКИ ЭДИЛЭЭР

— Эки эдилээр чүве болза, багай эвес общежитиелер бо дээш, Марьям Бариевна сонга өттүр дужумда бажыңче көрдү. — Чаагайжыды түттүнген, септелгени чылдыг чорудуп турар бис. Бир общежитие-ле 400-400 орунлуг турбуже, чурттап турар кижилерге таарымчалыг болзун дээш бирээзинде-ле үш чүс-ле ажыг кижи кирип бис.

Общежитие эргелекчизи М. Б. Валеева-биле чугаалажып органывыс ол. «Тыва даг-дүгү» комбинаттың бот болгаш эвээш ег-бүлелиг ажылчыннарыңга түткен беш-беш кат ийи общежитиезинге барып, оку канчаар эдилеп турарын сонуурган чорааным ол.

— «Эки эдилээр болза...» деп чүнерил, таанда чүвени билир, ажылчын кижилер боттарының чурттап орар өрээлин чудадып турар чүве бе?— деп, эдепсинип айтырдым.

— Хей чугаанның херээ чүү боор, барып көруптээлинер даан.

Баштай киргенивис № 1 общежитиеде септелге, шыкап-ла, кидин-түлүк чоруп тур. Ооң иштин-даштын тудуг материалдары дола берген. Эң-не кол чүве — хей-ле маны даш. Общежитиениң чадаларын, иштин кухняны болгаш ариглаңыр черлерни ооң-биле каастаар. Шыкап-ла, кайгамчык болуру ооң илден. А мурнунда кандыг турганыл?

Мурнунда ындыг каасталга чок турган. Чадазы-даа, ханалары-даа бөдүүн бетон, ынчалза-даа ону ярыдыр чугайлап каан турган. Эки чурттаар дизе, шыкап-ла, маны, хаш даштар-биле каастанары албан эвес болгай. Бөдүүн херекселди ариг-силиг эдилеп болаур.

Ол общежитиениң ийиги каъдынче үнүп ора-ла карак чалданыр. Чаданың тепкиштерин буза үстүрүп каапкан, ханаларын шокарлап, чамдык черлерин казып каапкан. А богу дээрге — баш ажыг. «Септелге кылып турер болганда, бокту болбайны» дээр чадавас. Ол септелге эвес, бажың богу. Саазын, аъш-чем артыы, ой-наарактар «сегия»...

Эргелекчи мени иштин кухняже эдертип киирер бердн. Өршээ дадай! Сонгаларының коземеткери чок, соңга бавырында ханалы, та чүге чүве, казып каапкан. а электрилиг суугуларны ажылдадыр тудалары чок, суг алыр черинiң ирк... Ооң кадында суг аксыр кранныры оора долган каапкан.

Ийи общежитиениң ийилдирзин кезиндивис. Байдал кайызында-даа ындыг.

— Чоокта септелге кылбадыпар ыйнаан, бо чыл-чылыбиле чыглып келген четпестер эвес ыйнаан? — деп, эргелекчиден ылавыладым.

— Чылдың септээр бис, дөмей-ле үреп каапкан чүве-дир. Көрүкер даан, туалетте бо чунар черниң улуг хоолайын безин ханадан хоора соккаш, бээр ээй тыртып каан. Та чүге ону ынчаар үрээр чүве, кижи кайгаар.

Ол аразында «Тыва даг-дүгү» комбинаттың директорунуң кадр болгаш хандырылга талазы-биле оралекчизы Д. П. Кубкин база ажаа чедип келди. Септелге кылыры-биле материалдар эккеп чорааны ол. Дмитрий Порфильевич общежитиелерге септелгечи чылдың кылып турарын, эрткен болгаш бурунгу чылдарда чүс муң рубльди чарыгдаанын, бо чылын 75 мүңну көргенин бадыткап чугаалады.

Общежитиени кезип турууста, шыкап-ла, чаштарныл хөй мени кайгатты. Хензиг чаштан эгелээш, школа назылыг уруглар коридорда ойнап турлар. Садик чедишпес, дашты-гаа ойнаар дээрге ерай соок. А олар кадаг-дээ, чиңгирээш-дээ туткаш, ханаларны шыя каапкан, бир чүве-даа октай каапкан. Ол-бо чүгүржүпле турар. 240 бичии кижи бар дээрзин комбинаттың удурткучылары чугаалаан.

Общежитиелерде хей-ниитти организациязы, чөвүлел чок бе? Бар болду. Ону бөдүүн рудаадан даг-дүгү ерыглаар цехте регулировщик Валентина Хөлчүкпен удуртуп турар. Ук чөвүлел шыдаар шаа-биле ажылды чорудуп турар. Хуралсуглааны-даа эрттирген, лекторларны-даа чалаан, концерттерни-даа организастап турар. Ынчалза-даа чурттакчыларның идепкейин көдүрүп шыдаавайн турар. Кандыг-даа оюн-тоглаа, дыштанылга организастаарга кээр кижилер дыка ээлээш. Төңдыже бөзин барбастар. Бот азы ээлээш ег-бүлелиг аныяктар аан.

Общежитиелерде хей көзинде бистиң республиканың районнарындан келген аныяктар чурттап турар. Ылаңгыя бирги общежитиениң кырында кадында шупту кыс уруглар. А ол хирезинде чүдергай, хирлиг талазы-биле «бирги черде». Сонгаден бок үндүр октаар, унитазче—кадыг чүүлдер октаар.

Ук общежитие-биле танылдаан соонда дыка-ла өөр бодал башка кирди. Чөвенчыг-даа чорду. Чүгле ада-иезиң хамаанчок, ында чурттап турарларның боттарының чамдыктары бөзин өгге өскен, чаагайжыды туттунган бажыңга чаа чурттаа чоруур кижилер күрүмениң хей акша үндүрүп турган, кылып бергени ындыг магалыг оран-савазын ынчаар багай эдилеп турары дээш кижи эгнир чорду. Боттары-ла материалдыг чаагай кежиктиг бүдүрүп турар ажылчын кижилер аан. Ону канчап билбезиң!

— Үлегер болгу дег, өрээлин ариг-шевер тудуп, общежитиеге эки чурттап болур дээрзинн көргүзүптер ег-бүлелер таанда чок бе? — деп, Марьям Бариевнадан айтырган мен.

— Чок боор бе, ындыглар хей — дээш, ол каттырды. — Общежитиеним багай эдилеп турар кижилер кеш-ле санныгдыр ийин. Бо бүгү үрелиишкиннер дээрге ийи-чадыг чазыыл чоктарның үүлгединдир.

Корум-чурумнут, хей-ниитиниң эт-севиинге каммыг кижилерни общежитие эргелекчизи чоргаарал-биле адаалы Рудник ажылчыны Иван биле Галина Монгуштар база ында Демир-оол биле Надежда Монгуштар, типографизда Александр биле Роза Мадылар болгаш өске-дээ ег-бүлелер чурттап орар өрээлин ярыысилиг тудуп турар.

№ 4, 73, 74, 19 өрээлдериниң чамдык чурттакчыларынга хамаарыштыр общежитие эргелекчизиниң хомудалы улуг. «Оларның өрээлдеринге кире бээрге, хирлиг-чуттуг, боттарын арагалаар, богун черле дашкаар үндүрүп текпес, чыыл алган оюургулаарга дидим. Кижизидилге ажылын чорудуп турар бе! Чорудуп турар. Оң дугайын кеш-даа чугаалаа келген, кулак дашты-биле эрте бээр.

Дагыт ЧЫДЫМ.

ХООРАЙНЫҢ чөөн талазында тускайлаан чер бар. Ажыл шагы төнүп турда азы дыштанып үүннерде олче улус шуужуптар. Мындыг өчеш эртеп чылдан бээр тыяыган турган.

Чоорту оя черге чурттаага бажыңнары кеступ эгелээн. Кымнар ында бажың тудуп турарыл?

Оя айтырыга харыы дилээрни берге эвес. Оя дээрге «Тыва даг-дүгү» комбинаттың удуртугазының организастаавы бажыңны боду тудуп алырының аргазын ажыглап турер кижилер-дир. Олар бо чылын 23 бажыңны ажыглалга киирер. Тудугжулар — оларның эзлери. Машина-техника, тудуг материалдары херек апарза — комбинат дузалаар. Оон турлуу ажылдаан кижилерге бизин наряд ёзугаар төлеп бээр.

Бо үүннерде «Тыва даг-дүгү» комбинаттың ажылчыннары Аркадий Сувандми, Николай Сагалаков, Делгер Хураган, Борис Күдерек, ярыглап фабриказының механиги Владимир Фельд болгаш өскелер-дее ажыл шагының соонда боттарының түс-түс бажыңнарының ханаларын кылып, дээвиннерин салып турар. Чамдык черлерде шеверлеп ажылдары кидин-түлүк.

Александр ХЕРТЕК.

ЧУРУКТА: комбинаттың ажылчыннары Борис биле Анна Күдеректериниң бажың тудуп ап турары.

БОДУ ТУДАРГА, ООН-ДАА ЭКИ

ӨГ-БҮЛЕ БҮРҮЗҮН ажыг квартира-биле азы чурттаага бажыңы-биле хандырар дугайында партияның болгаш чөзактың салган соругазы политиктиг ужур-дузалыг болур. Оя дээрге кижи дээш сагыш салыышкынны илередип турар хемчеглериниң бирээзидир.

Шынап-ла, кижи чоокта кандыг-даа соруга шиитпирлеттинмес дээрзи билдингир. Ылаңгыя улус ажыл-агыйының кайы-даа адырында ажылдап турар совет кижиниң күш-ажылы кижиниң бодунуң чаагай чорууң тургузуп турар.

«Тыва даг-дүгү» комбинатта ажылдап турар бүгү ишчилерге таарымчалыг байдалдарны улам эжиктирер дээш тодаргай хемчеглерни сөөлгү үеде алган бис. Оларның бир колу — чурттаага бажыңы. Бо айтырыг бистe канчаар шиитпирлеттинип турарыл?

Бистиң хоорайывыс — аныяк комбинат улуг. Эрте-бурун шагаан бээр эки чыткан Кара-Дагның эдээнде ажыттынган амгы шагның будурүлгезинге ажылдаары-биле хей-хей кижилер, ылаңгыя аныяктар Совет Эвилелиниң ажыг-ажыг булуңнарындан-даа, бодувустуң Берлын-Хемчик районувустуң девискээрлеринден-даа кээп турар. Романтика романтика-ла болгай, а кижи бүрүзүнге чурттаар оран-саваа керек, оода баш кылырга чаглап негеттинер. Ынчангаш бо айтырыгны шиитпирээр дээш мурнунда бээр орааланып келген бис.

Комбинат түүгүстүнүн эгелеттирде-ле «Тыва даг-дүгү» тудуг эргелели общежитиелерге чаагайжыды түттүнген чурттаага бажыңнарын кылып эгелээн. Ону кайы чылдарда кылып турганым бистиң хоорайывыска келген кижилер эскерип болур: бажың бүрүзүнде ооң түүнүн чылын бижил каап. Ол бүгүнү барымдаалап тургаш, Ак-Довурак аныяк хоорай дээрзин эскерери берге эвес. Амгы үеде комбинаттың балансызында 2737 квартира, ажыг-ажыг 242 бажың бар, азы 82 мүң дөрбелчин метр чурттаага шөлүг санаттының турар. Оон ажыда, бот болгаш эвээш кижиниг ег-бүлелерге 400-400 орунлуг ийи общежитиеним берген бис. Общежитиелерде чурттап турар чаштар 204 кижи. Оларга седиң тудар айтырыг шиитпирлеттинип турар.

Чурттаага айтырыгны чогумалыг шиитпирээри-биле кылып турар ажылывысты тодаргай чижек-биле көргүзер дээр болза, дараазында чижекти киирип болур. Эрткен чылын комбинат 60 аал чурттаар бир бажыңны, ийи-ийи аал чурттаар беш бажыңны ажыглалга киирген. Оон ажыда, общежитиелерден чамдык өрээлдерни өг-бүлелиг кижилер чурттаар кылдыр хостаан. Ол бүгүнүң түңнелинде 127 кижи чурттаага байдалын эжиктеткен. Ынчалза-дээ ам-дээ оочурда 1143 кижи бар.

Өг-бүле бүрүзүн ажыг квартира азы бажың-биле хандырар дээн соруланы детектирер бис. Ону боттандырар дээш тудугжуларның ергелерин болгаш курлавыларын сайгарып көөрүвүске, айыттынган хуусаага чедир үк соруланы боттандырары берге болган. Чаа чүүлдер бодап тывар апаар. Хей удаа сумелешкен, изиг-изиг маргышкан соонда эрткен чылын чурттакчыларның күжү-биле бажыңнар тудар деп шиитпир дүлээп алдывыс.

Чүл ол! Хамыктың мурнунда бажың тудар черин тускайлаары-дыр. Күзелдиг кижилерни чыгташ, хоорайның бо деви-скээриниг бажыңны боттарының күжү-биле тудуп ап болурунуң ергазы бар дээрзин дыңнатқан бис. Комбинаттың дыка хей ажылчыннары ону детпээн, үжен хире кижи боду тудар күзелин илереткен.

Ону боду тудуушкун деп адаан. Ол арга бодунуң ажыктының көргүскен. Чүге дээрге ажыл шагынга чидирип болбас, чурттаар кижи дыштанып үезинде бажыңны тудар. Материалдар-биле комбинат хандырар, машина-техника херек апарза, бээр. Чүгле кижи күжү эвээш бодунга онаажыр. Бажыңының тудуунга улус эжеп ажылдаар болза, прораб баргаш, нарядты тургускаш, ажылчыннарның кыягының барымдаалап төлеп бээр. Ону түткан ээзи наряд ёзугаар база акша алыр.

Ындыг арга-биле 23 бажыңны дужаарының кырында келген бис. Амгы үеде сентехниктиг ажылдар бергедеп тур, ол эвес болза кускээр-ле ол бажыңнарны ажыглалга киирип болур турган бис. Шөк ынчаар түткен бажыңның шыкары дээш айтырыг база тургустунмас чорду. Чүге дээрге ээзи кижи боду прораб болуп турар болганда көрдүнген чурумдан үнмейн канчаар-дээ кылдыртып аар. Чаагайжыды түттүнген, огород тарыыр черлиг бажың кымга-дээ эки.

Бажыңны боду тудуп алыр арга-биле эки ажылдап, бодунуң амыдыралын эжиктер дээш чүткүлдүг чорууң көргүзүп турар ажылчыннар бистеевилиг, бедик сорттуг дарылгада шыкгыы четпестер база тудуг ажылынга шаптык болуп турарын чугаалаар хереқ. Ылаңгыя цемент, арматура, чыылда демир-бетон ёзмаанның чогундан хожудаашкыннар болуп турар.

Оя бүгүнүң түңнелинде хоорайда чурттаага бажыңы чедишпейн турар. Амгы үеде 1,5 мүң кижи бажың алырын азы чурттаага шөлүг эжиктерин манап турер. Оя ышкаш башкы болгаш эмчи кадрларның 15 хуузу амгы үеде общежитиелерде азы улус бажыңында чурттеп турар. Ындыг четпестерден дыка хей чугула специалистер дедир чамгылап турар.

Бо бергелерни ажып эртеринiң программазын хоорай Совединиң күүскому болгаш «Тыва даг-дүгү» комбинат ажылдап кыягаа. Ында 2000 чылга чедир ег-бүле бүрүзүн ажыг бажың-биле хандырар талазы-биле айтырыг соолгу чылдарда эвээш шиитпирлеттинип келген. Ынчалза-дээ ол амдаа дески эвес.

Чижээ, эрткен чылын бистиң будурүлгевис ийи аал ишти чурттаар чаңгыс-ла бажың ажыглалга киирген. Ындыг чорук бажың айтырыын шиитпирээринге дуза болбас. Оны барымдаалаваш, ол ажылды идепкейжидер соруга салдынган. Бар ергаларны санап турган, бо чылын 7 бажыңны будурүлгениң хөрөңгизи-биле тудуп ап болуур арга бар дээрзин илереттивис. Ол соруланы боттандырары-биле 300 кубометр тудуг мыжын, 1000 кубометр янзы-бүрү дилиг материалдарын садып алган бис.

Будурүлгениң ажылчыннарыдан, албан-хаакчыларындан бажың бээрин дилеп билдиримишкинner киирип турарлар эвээш эвес. Амгы үеде оочурда 81 кижи бар. Ынчангаш, туттуңган бажың хуваалдазын кылырда социал чөптүг чорукту сагыры бистерден, профзавкомнуң комитединиң кежигүннеринден негеттинип турар. «Кымга бээрил?» деп айтырыгны эң чөптүү-биле, бүгү байдалды барымдаалап турган, шиитпирээрин чугула. Мурнуку үелерде бажың туттунарга ону танышкорүштеринге бериптер таварылгалар тургулаан, ооң улазындан коллектив кежигүннерин үстүү албан черлеринче хомудалдарны болгончок киирер турган.

Ам ындыг эвес. Чаа туттуңган, азы хостаган чурттаага шөлүн хуваарда Чурттаага шөлүнүң дугайында хоойлуну барымдаалаар апарган бис. Бажың оочурунда кижилерниң ег-бүлезинде кижи санын корүп турган, тодарадыр. Ол бүгүнү чон-биле сүмележип турган, кыяқыр. Ажык-чарыг чорукту барымдаалаваре хомудалдар черле турбас боор чорду. Бар ергаларны, четпейн турар чүүлдерни коллективтен чажырбайн турар бис. Бистиң оовусту биилеп, чөптүг шиитпирни олар үндүрер.

Амгы үеде бажың чок кижилер биске база бар. Човаачыылар Виктор Полежаев биле Николай Монгуш олар терелдериниң ег-бүлелери-биле сыңмарлажып чурттап орар. Хей уруглуг бот-не Надежда Зинченкога, кадайының кадыының байдалы-биле бажыңны оочур чок алыр Багай-оол Индарга, Афганистанга интернационалчы хуваэлгезин ак сетиилдиг күүсеткен, ам септекчи болуп ажылдап турар дайынныылар Борис Демиржапка, Станислав Күжүгетке база дарый бажың бээр ужурлуг бис. Ол ышкаш хей чыл дургузунда доктаамал ажылдап келген мурнакчы чамдык эштер база дилеп кирип турар, анаа база чогумалыг харыы бээр ужурлуг бис.

Бо бүгү айтырыгларны Виктор Розлинг баштаан чөвүлел, профкомнуң Дадар-оол Сарыглар удурткан чурттаага айтырыглар комиссиязы, администрацияның бир демниг шиитпирээр, 2000 чылга чедир кижи бүрүзүн бажың-биле хандырар соруланы күүседир дээш хемчеглерни ам-дээ алыр.

Александр САРЫГЛАР,
АТБ-де профзавкомнуң комитединиң даргазы.

ХӨЛЕЗИНИИН ТӨЛЕВЕСКЕ

Чалыы хоорай Ак-Довуракта чурттаага бажыңнары төөгү-бе туттунуп турар. Оның чурттакчылар ишкүүл кирип, ажылдаарынга болгаш чурттаарынга таарымчалыг байдалдарны тургузуп ап турары билдингир.

Ынчалза-дээ чурттакчылардан утказутур негелде бар болгай. Ол чүл дээрге, чогуур үезинде бажың хөлезинин төлээрик. Ол хүлээгенин ак-довуракчылар ам сетиилдиг күүседир турар. Хоорай чурттакчыларының төлевиргe кирген акшазын колдуунда он-ээ кижи, черниң чаагай чорууңга ажыглаар болгай. Чижээ, санитарлыг авиалга кылырынга, күдүмчүлер чаагайжыдарынга тавар

ЧУРТТАЛГА БАЖЫҢЫН ЧӨП ХУВААР

Ажылчы чонның чагаалары, билдиришкиннери-биле ажылга кол рольду Советтер эзэлээр. Маңаа улус депутаттарының Эрзин район Советиниң күүскомунуң ниити килдизинге чондан кээр чагаалларның, билдиришкиннерниң канчаар сайгартынып, хемчээн ап турарын көрээли. Килдиске кээр чагаалларның, билдиришкиннерниң темазы аңгы-аңгы. Оларның эзлери янзы-бүрү мергежилдиң кижилери. Чондан кирген ол чагааларны, билдиришкиннерин килдистиң эргелекчизи Тамара Дадар-ооловна Хобига кандыг янзылыг учётка ап, хемчээн көрүп келгенин сонуургадым. Кандыг-даа чагаа-бижиктиң артында кижи бар болгай. Ындыг болганда чонның чагааларын, билдиришкиннерин түскай депгерлерге дөңзылаш, хемчээн алган соонда, чаңгыс черге кектеп турарын чурумчукпаны черле таарымчалыг.

Килдиске кирген янзы-бүрү темалыг чагааларның, билдиришкиннерниң аразынган чүгле бажың-балгат айтырыгның талазы-биле чагааларны көрүп көрээли. Чондан кирген чагаалар, билдиришкинер ёзугаар алыр болза, чуртталга шөлүнүң айтырыы суурда чидиг байдалда. Чүгле эрткен чылын безин бажың талазы-биле 163 билдиришкин кирген. Бо чылдың ийи айында ол-ла темага 19 билдиришкин хүлээп алдынган. Ол кирген билдиришкиннерни, чагааларны эргелекчи тускай депгерге дөңзылаашаң, райкүүскем даргазынга сайгарары-биле чедирип бээр. Дергеның канчаар хемчег алырының сумези айыттынган соонда, райкүүскем даргазының оралакчызы Халарбаа Саяевич Кара-оолга ол чагаалар келир. Маңаа чондан кирген чагаа-бижик дөңзылаттынмайн эртпес. Бажың эзлчээнде улустуң дөңзызының тускай депгери кылдынган. Оларның иштинде чуртталга шөлүү улгаттырарын дилээп 124 кижи, шуут бажың чок болгаш ниити эзлчегде кирген 92 кижи туруп турар. Бажың хүваар комиссияда чеди кижи бар. Олар чондан келген чагааларны, билдиришкиннерни сайгаржырынга киржип, социал айтырыларны чөптүг шиитпирлежирингге демин кадып турар. Комиссияга баш бурунгаар көргөн соонда, күүскем кежигүннери бажың хүваалдазын база катап ханы анализтеп сайгаргаш, аңаа үзе шиитпирлээр.

Эрткен чылын 35 ареге бажың алган. Оларның 14-үү чаа бажыңнарже кирген. Бажың ордерин алырын чурумчуткан. Чаңгыс аай кошкаш, депгерлеп каан. Кымның кажан бажың алганын тодаргай айтып бижээн. Эрткен чылын күш-ажылдың хоочуннары Бады Додук, Чымба-оол Чамзырын олар делгемчиткен бажыңнарже кешкен. Хөй уруглар-лыг иелер Араптан Күнсая, Татьяна Чадамба оларны база бажың-биле хандырган. Туберкулёз аарыглыг бир кижиге дөрт ареэл бажыңны бергеш. Дээдан болгаш ортумак эртемниг специалистерни бажың-балгат-биле хандырарын база ееренип көрүп турар.

Ынчалзажок ол чаа ажылдап келген специалистерге дораан-на чаа бажыңны бээри албан эвес дээрзин комиссия кежигүннери демдеглеп турар. Бөштай түр када орар бажың-биле хандырган, ажылынга хамаарылгазын кеер. Черле ынчаш бүгү тала-биле эки шынарларын көргүзүп, оода бир-ийи чыл ажылдаан соонда, чаа бажың-биле хандырза деп санадып райкүүскем моон соңгаар ееренип кееру черле артык болбас. Ындыг шенелде амгы үеде амыдыралче чаа кирип турар аныяктарга харын-даа шыгалда болур чадавас.

Бо хүннерде 92 кижи шуут бажың чок, ада-иезин азы төрел-дергүлдери-биле кады чурттап орар. Долгем шөлдүг бажың алыр эзлчегде безин эвээш эвес ег-бүле бар. Чурттаар бажың айтырыы ук черде чидиг байдалда тургустунуп турарының чылдагаанын чонга тайылбырлап, эрткен чылдың декабрьда ажылчы чон-биле удуртукчулар ужуражылга кылган. Ынчан бажың эзлчээнде кижилерниң дөңзызын кескү черге аскан. Ынчалзажок ол дөңзыны чүгле кезек үеде асканы шын эвес. Амгы ажык-чарлыг үеде эзлчегде кижилерниң бүрүткелин чылдар аайы-биле бижээш, кескү черге азып каар болза улам эки. Моону ам болур эде бүрүткел соон дарый чурумчудары күзенчиг. Харын-даа бажың алган улустуң дөңзызын база ажык-чарлыг кылдыр көргүзери үениң негелдези.

Суурда ег-бүлелерни тускай квартира, бажың-биле хандырарының кандыг сорулгалары туруп турарыл? Райкүүскем даргазының оралакчызы Х. С. Кара-оол бо айтырыга мынчаар харылады:

— Чурттаар оран-бажың программазының телевиллелин ажылдап кылган. Ону ееренип кееру-биле албан черлерниче, будүрүлгелерже, организацияларже, совхозтарже тераткам. Ажыл-агыйларның чамдыктары хүүда бажың тударын арбыдадырып дилеп турар. Бо үш чылда ортумаа-биле беш квартира деп планнаан. «Нарын», «Мерен» совхозтар ындыг бажыңны 15 чедир тударын санадаан. Бөгүнгү байдал-биле алырга, бо чылдың январьдан бир чурттакчыга 8,6 дөрбелчин метр шөл, а 2000 чылга чедир бир кижиге 14 дөрбелчин метр шөл онаажыр деп телевилелде көрген. Чонның хүүда бажың тудар ботинделкейин бүрүм деткинир апаар.

Районга чурттаага тудуун дүргедедиринге ажыл-агый аргазын, көрээлиг тудуг ажылдарын ажыглаарындан аңгыда, чурттакчы чонның хүүзүнда бажың тударының аргаларын ылнамчалыг ееренип кееруң база чугула кижилерни көрүп көрээли. КМК-5 тудуг материалдарын дилдиргеш, чонга сеткүүлдүг ажылдарны күүсеткеш, чурттаг-биле хандырарын сорулгалыг.

ССРЭ-ниң Дээди Советиниң Президиумунуң өөмүзээнинден шаңнаары болза:

КЫЗЫЛ ХООРАЙДАН

Тос уругну бөжаан болгаш кижизиткен неми «Иениң алдары» орденниң I чергези-биле

Сарыг Анна Монгушевна — Тываның күрүне филармониязының ажылчыны.

Чеди уругну бөжаан болгаш кижизиткен иелерни «Иениң алдары» орденниң III чергези-биле

Ондар Нина Седеновна — ег-бүле ээзи.

Юрченко Зоя Георгиевна— Респотребсоюзтуң ап ажылагыйының ажылчыны.

Алды уругну бөжаан болгаш кижизиткен иелерни «Иениң медалы» медальдың I чергези-биле

Даргыт Александра Даржатпаевна — харылзаанның септелге-тудуг участогунуң ажылчыны.

Репина Раиса Семеновна — ег-бүле ээзи.

Беш уругну бөжаан болгаш кижизиткен иелерни «Иениң медалы» медальдың II чергези-биле

Допул Тамара Монгушевна — № 14 ясли-садтың кижизидикчи башкызы.

Күндэн Галина Владимировна — Тыва АССР-ниң Садыг министерствозунуң СТЭ-ниң ажылчыны.

Намчай Галина Егоровна — республика эмнелгезиниң санитарказы.

Хомушку Татьяна Николаевна — «Кызыл үлетпүр тудуг» эргелелдиң секретарь-машинакчызы.

Шестопалова Марина Николаевна — күрүнениң аът ажаар черинин ажылчыны.

БАЙ-ТАЙГА РАЙОНДАН

Тос уругну бөжаан болгаш кижизиткен неми «Иениң алдары» орденниң I чергези-биле

Чудук Надежда Хомушкуевна — улус депутаттарының район Советиниң күүскомунуң улус еередилге киидизиниң секретарь-машинакчызы.

Чеди уругну бөжаан болгаш кижизиткен неми «Иениң алдары» орденниң III чергези-биле

Конзай Алдын-кыс Хертек-оол — Эзер-Хаваа суурда ег-бүле ээзи.

Беш уругну бөжаан болгаш кижизиткен иелерни «Иениң медалы» медальдың II чергези-биле

Күжүгет Зинаида Самбуевна — Кара-Хөл суурда ег-бүле ээзи.

Хомушку Чечекмаа Дамдынчаповна —Кара-Хөл суурда магазинниң тежежылчыны.

БАРЫЫН-ХЕМЧИК РАЙОНДАН

Тос уругну бөжаан болгаш кижизиткен неми «Иениң алдары» орденниң I чергези-биле

Куулар Бычыган Аракчаевна — «Шекпээр» совхозтуң ажылчыны.

Алды уругну бөжаан болгаш кижизиткен иелерни «Иениң медалы» медальдың I чергези-биле

Куулар Серемаа Монгушовна — районнуң ИХК-ның таныыл черинин контролёру.

Сааң Зоя Часкаловна —«Шекпээр» совхозтуң ажылчыны.

Саячак Чечекмаа Бадыш-ооловна — «Тывa даг-дүгү» тудуг эргелелдиң техажылчыны.

Беш уругну бөжаан болгаш кижизиткен иелерни «Иениң медалы» медальдың II чергези-биле

Бады-оол Наталья Балдыевна — Ак-Довурак хоорайда ег-бүле ээзи.

Дагбы Наталья Монгушовна — «Барлыкө» совхозтуң ясли-садының ажылчыны.

Деспилек Полина Танзыновна — Кызыл-Мажалык суурда ясли-садтың кижизидикчи башкызы.

Күжүгет Ольга Эртинеевна — Хөнделек сес чыл школазының башкызы.

Монгуш Мерген Васильевна — «Тывa даг-дүгү» комбинаттың АХК-ның столовазының повары.

Ооржак Дарья Эът-Бөштыговна — туберкулёзка удур эмнелгенниң санитеркары.

Ооржак Светлана Омуровна — Авнгаты ортумак школазының башкызы.

Саячак Валентина Соок-ооловна — хлеб заводунуң комдитери.

Төрештей Людмила Салчаковна — «Тывa даг-дүгү» комбинаттың АХК-ның столовазының ажылчыны.

Тунуун Күжүгет Кок-Кераковна — Хөнделек суурда ег-бүле ээзи.

Хомушку Зинаида Сергеевна — Алдын-Булак суурда ег-бүле ээзи.

ЧӨӨН-ХЕМЧИК РАЙОНДАН

Сес уругну бөжаан болгаш кижизиткен неми «Иениң алдары» орденниң II чергези-биле

Монгуш Долчаймаа Семис-ооловна — Бажың-Алаак суурда ег-бүле ээзи.

Чеди уругну бөжаан болгаш кижизиткен неми «Иениң алдары» орденниң III чергези-биле

Сат Чечек Самандууевна — Чадаананың АТБ-зинниң ажылчыны.

Беш уругну бөжаан болгаш кижизиткен иелерни «Иениң медалы» медальдың II чергези-биле

Ондар Чечек Тюлюшовна — райпо магазинниң садыгжызы.

Сат Екатерина Чигден-ооловна — чонның амыдырал хандырылгазының бүдүрүлге эргелеэнин дугайында медеглелди Профзанледелеринниң бүгүделегей федерациязы хүлээп алган. Байырлал болза палестын улустуң Төрээн чурттуга бердингенинниң база израиль эжелекчилерге удур чидиг эжелеминиң тодаргай илерээшкинин болуур деп, медеглелде айтынган.

Ол байырлалды бо чылын эжелеттирген араб девискээрлернин чону израиль дээрбечилерге удур чидиг демисселдиң байдалында демдеглеп турар.

«Тинилелге» совхозтуң бызаа ажаакчызы.

Чеди уругну бөжаан болгаш кижизиткен иелерни «Иениң алдары» орденниң III чергези-биле

Куулар Елизавета Доржуевна — «Тинилелге» совхозтуң столовазының повары.

Ооржак Доклаалай Аралчын-Доржуевна — «Шамбалыг» совхозтуң ажылчыны.

Беш уругну бөжаан болгаш кижизиткен иелерни «Иениң медалы» медальдың II чергези-биле

Ондар Вера Петровна — «Тинилелге» совхозтуң ажылчын кооперациязының бухгалтери.

Хомушку Алевтина Маһаевна — Сукпак суурда ег-бүле ээзи.

ӨВҮР РАЙОНДАН

Тос уругну бөжаан болгаш кижизиткен неми «Иениң алдары» орденниң I чергези-биле

Донгак Чечек Солдамовна— «Коммунизмче орук» совхозтуң ажылчыны.

Чеди уругну бөжаан болгаш кижизиткен неми «Иениң алдары» орденниң III чергези-биле

Сагалакова Ирина Яковлевна— «Енисей» совхозтуң бызаа ажаакчызы.

Алды уругну бөжаан болгаш кижизиткен иелерни «Иениң медалы» медальдың I чергези-биле

Оюн Людмила Степановна— «Кызыл тук» совхозтуң ажылчыны.

Пильчеймаа Клара Хереловна — «Совет Тывa» совхозтуң диспетчери.

Беш уругну бөжаан болгаш кижизиткен иелерни «Иениң медалы» медальдың II чергези-биле

Ооржак Тамара Шалдыжыковна — «Улуг Октябрь» совхозтуң столовазының улуг повары.

Саячак Валентина Ундушпановна — Ильинканың участок эмнелгезиниң повары.

Шавлакова Наталья Николаевна — «Кызыл тук» совхозтуң ясли-садының кижизидикчи башкызы.

КЫЗЫЛ РАЙОНДАН

Тос уругну бөжаан болгаш кижизиткен иелерни «Иениң алдары» орденниң I чергези-биле

Дере Чечекмаа Сайын-ооловна — «Шамбалыг» совхозтуң хаван ажаакчызы.

Мединг Елена Ак-ооловна— гелеминиң дөзараныкчызы.

КАА-ХЕМ РАЙОНДАН

Сес уругну бөжаан болгаш кижизиткен неми «Иениң алдары» орденниң II чергези-биле

Ооржак Серен Дыртай-ооловна — Бүрен-Хем суурда ег-бүле ээзи

Культура амыдыралы

АЖЫКТЫГ БОЛГАН

Чоокта чаа Кызылга, Чаан-Хемниң болгаш Кызыл районнарның культура бажыңнарының базаларынга кедээ культура бажыңнарының уран чүүл удуртукчуларының өөредилге семинарлары болуп эрткен. Семинарны Культура министерствозунуң улусчу чогаадылганың болгаш культура чырыдыышкын ажылының эртем-методиктиг тевү база ол районнарның культура ажылдакчылары белеткээн. Ийи-ийи хонук иштинде үргүлүүлээн бо өөредилгени колдуунда практика кырынга организастаан.

Чаан зонаның семинарының киржикчилери Чадаананың Культура бажыңының танцы болуун (удуртукчузу Кара-кыс Ондар), улусчу театрның тургусканы Тываның улустуң чогаалчызы С. Сарыг-оолдуң сөзүнге Тыва АССР-ниң улустуң артизи. Тываның күртне шаңналының лауреады Р. Кенден-Бильдиң бижээн «Чечем биле Белекмаа» деп хөгжүмүүр шимээн Зинаида Ондарның ажылдап кылганын база аныяк көрүкчүлер театрының (режиссёру Эрес Ондар) «Дээп болбас» деп тоолга үндезилээн шимээн сонуургал-биле өөренип көрген.

Районда Чыраа-Бажының төпүткен клуб системазы, Бажың-Алаактың кедээ Культура бажыңы дээш эки ажылдыг культура одаглары бар. Бо удаада «Искра» совхозтуң кедээ культура-спорт комплекизинниң ажылы-биле семинарның киржикчилерин таныштырган. Ажыл-агыйның удуртукчулары, партком болгаш кедээ Совет культура-спорт ажылының арга-хевирлерин канчаар организастап, дузалап турарының дугайында солун, ажыктыг чугаалы келген авлчылар-биле совхозтуң партия комитединиң секретары кылган. Культура бажыңында белүүтмелерниң, спортчу секцияларның ажылы-биле таныштырылганы оон ажылдакчылары Галина Монгуш биле Феодосия Сат олар кылган.

Семинарның ажылынга Күртеникң Чаан Сибирь культура институдунуң доценттизи Анатолий Михайлович Герштейн киржип, солун болгаш ажыктыг сүмелерни берди. Бо семинарга бир-ле дугаарында «Танцылар аразында чүнү кылып болуруп?» деп ажыл-ишчи оюнну ойнадывыс. Аңаа уран чүүл удуртукчулары 30 ажыг солун бодалдарын киргеш, анализтеп, керек кырында боттандыраарын шенеп көрген.

Кызыл районга эрткен семинарга уран чүүл удуртукчуларын хоорайның «Енисей» Культура бажыңында шеверлериниң клуву-биле, дискоклуб, танцы белүүмүүнүң иштии ажылы-биле таныштырдывыс. Ол-ле үш семинарның киржикчилери Кызыл районнуң «Мир» Культура бажыңының «Хөлегелер» театрының шимээн көрүп, теоретиктиг кичээлдерни дыңнаан.

Уран чүүл удуртукчулары «Тинлелге» совхозтуң культура-спорт комплекизинниң удуртукчулары-биле ужуражып, ферманың кызыл-булуңунга, агитквартирелерге четкен. Семинарның киржикчилери культура министри А. С. Серен-биле ужуражып, солун, ажык чугааны кылган. Культура министри-биле ужуражылга үезинде Эрзин районнуң Бай-Даг кедээ Культура бажыңының уран чүүл удуртукчузу Л. Мандал, Каа-Хемниң Кок-Хаактан Лидия Күжүгет, Кызыл районда Каргы улузунуң эргелекчизи М. Дүдүп, Монгун-Тайганың Моген-Буренден Ранса Сат болгаш өскелер-дээ боттарын дүвүредип өөруур айтырыгларны кодуруп, арга-сүмезин солушкан.

Дадар МОНГУШ.

Улусчу чогаадылганың болгаш культура-чырыдыышкын ажылының эртем-методиктиг тевүүнүң киридис эргелекчизи.

КАПИТАН КЕЧИЛ-ООЛДУҢ ШАҢНАЛЫ ДЭЭШ

Хайыраканчылар Ада-чурттуң Улуг дайынынга киржип чораан эки турачыларның аттыг шеринниң командири Түлуш Балданович Кечил-оолдуң шаңналы дээш хостут хүрешти он бир удаа эрттирип турар. Суурнуң Культура бажыңының чанында эки турачыларга турескээлды боттарының күжү-биле кылып алган. Совет чоннуң хостелгазы дээш амы-тыным берген эки турачылар бөгүн бистиң арабызда чок-даа болза, оларның херээ мөңгеде артар. Оны кым-даа, чүү-даа утпас.

Хостут хүрешке Бүгү-россия чергелиг аңыктар маргылдаазы эрттирериниң мурнунда спортчуларның байырлыг парады өдээ болган. Эртенгиниң 10 шак турда, капитан Кечил-оол аттыг Культура бажыңының чанынга суурнуң чурттакчылары, маргылдаанын киржикчилери, чалаттырган авлчылар чыглып келген. Дөйүннүң, күш-ажылдың хоочуунары, аныяк спортчулер тураскаалга чечектерни салган.

Байырлыг ажыдыышкын эгелээн. Спортчуларга, келген авлчыларга болгаш суурнуң чурттакчыларга байыр чедирген. Ылаңгыя капитан Кечил-оол-биле кады Украинаның Дережно, Сурмини болгаш өске-даа он-он суурларын хостежип чораан эки турачы Д. Х. Бегзи-Хүүрек эжиниң дүтээлинде чылыг сактыышкынны чугаалаан.

Спортчуларның хүрежи ийи хевирге болган. Культура бажыңының сценазынга бирги хевирге хостуг хүрешке ССРЭ-ниң спорт мастери, Бүгү-эвилел чергелиг судья О. Ч. Ондар, уругларның спорт школазының спорт залынга ийиги хевирге ССРЭ-ниң спорт мастери, Ак-Довуракта уругларның спорт школазының тренери Ф. Х. Ондар олар удуртуп турган.

Маргылдаага Бурят АССР-ниң, Хакасияның, Кемеровo областың Междуреченск хоорайның, Кызыл, Ак-Довурак хоорайларның болгаш 9 районнуң болгаш Хайыракан суурнуң ийи командалары киришкен. Нимтизи-биле 150 ажыг мөге хүрешкен. Олар шупту он бир дөңгеге күжүн шенешкен.

Ийи хевирлиг кайызынга-даа тиилелгеже чүткүл чидыг демисселге болуп турган. Мөгелер боттарын маңаажып турбес, аргалыг болза эки арганы кылып турган, бир болза сан алырынче, бир болза арыг октап алырынче чүткүлдүүн көргүскеннер. Бирги ужуражылгада хайыраканчылар болгаш Бурятиядан, Хакасиядан мөгелер боттарының онагларын октап ап тургулаан. Ылаңгыя хайыраканчылар эки белеткелдиин көргүскеп. Кайы-даа хевирге команданың кежигүннери улай-улай арыг тиилелгени чедип ап турган. Залда олурган көрүкчүлер оттаан мөгелерге адыш часкаашыннары-биле байыр чедирип, ооң-биле мөгелерниң хей-аъдын кодуруп, оларга детиимчени берип органнар.

Көрүкчүлер зал долу болган. Ынчанмайн канчаар, сеэлгү дөрт чыл иштинде республиканың дашкаар мөгелер база кээп турар апарган. Хевис кырында болгаш кыдыында судьяларга көрүкчүлер сагындырыгны бөзин бөрүп турар болу берген. «Аарыкчы» киижи бүрүзү кандыг аргага наш баллды бээрин бөзин билир. Моон алгаш көөрге, суурнуң улуг, биче-даа, ыр, хөрээжен-даа чону хүрешке хандыкшыл, аргаларны өөренип, боттары «судьялар» болуп бар чыдары көрүкчүт.

Культура бажыңының сценазын мөгелер хүрежирибиле чараштыр дөрип кыпган. Капитан Кечил-оолдуң чүрүүн чүрээш, ооң кыдыын долгандыр ийи лозүүну орус дылга бижээш аскан. Культура бажыңының фойезинге суурнуң бирги спорт мастерлериниң чуруктарын, олардың эртекен спортчу оруктарының дугайында болгаш суурнуң хоочун мөгелериниң чуруктарын делгээн. Ол ышкаш профэвилелдерниң эки тура күш-культура болгаш спорт киитилелиниң Тыва область чевүлели Тываның хоочун спортчуларының чуруктуг альбомнарын база «Азия төвү» дээш шаңналга киржип турган мөгелерниң өөмүг чуруктарын делгээш, асканым чон үзүт сонуургал-биле көргөн. Ажыл-биле чугаалаарга, маргылдаага хей-иишти организацияларга дыка идепкейлиг киришкен.

Мөгелерниң үдүүр-чыдар черии баш удур белеткел кылган. Школаның болгаш совхозтуң фермазының столоваяларын чем белеткээри-биле эвилелдээн.

Авлчыларның болгаш мөгелерниң культүрүүр дыштаныгазынче сагыш салып, хей-иишти организацияларны түскай программаны чогаадып кылган. Хайыракан ортумак школазында делгеттинген экспонаттар-биле онгу класстың өөренниичизи Аа Дагбалдай таныштырган. Ында 690 хевирниң өнзы-бүрү экспонаттары бар. Ол бүгүнү чурттакчы чон болгаш кызыл искилер боттары дилеп тыпкан. Шаанда тыва улустуң эдилелдери келген авлчыларны сонуургаткан.

Бирги хүнде хүреш доозулган соонда, кежээниинг 7 шакта ССРЭ-ниң алдарлыг спорт мастери, делегей Кубогунуң үш дапшыр эдилекчизи, ССРЭ-ниң болгаш Европаның чемпиону А. Х. Доржу, ССРЭ-ниң спорт мастерлери О. Ч. Ондар, Ф. Х. Ондар Тывага хостут хүрештиң үндезилекчилериниң бирээзи И. Х. Хасанов, профэвилелдерниң эки тура күш-культура болгаш спорт киитилелиниң Тыва область чевүлелиниң даргазы В. С. Биче-оол олар чыылган чонгуле болгаш келген авлчыларбиле ужуражылга кежээзин эрттирген. Ол кежээге айтырыглар, харыылар хей болган болгаш киижизидиге ажылынга улуг салдарны чедиргеп. Ындыг солун ужуражылгаларны докпаамал эрттирип турарын чылганнар иүзээн.

Маргылдаанын чартык болгаш финал ооннары ийиги хүнде болган, аңаа хей кезии хайыраканчылар арткан. Мөгелер дутаинда болгаш маргылдаанын эрттип турарын чамдык тренерлер мынчаар чугаалаар.

Ирэн Шмаков. (Междуреченск хоорайда спорт школазының тренери): «Турнирни организастааны эки-дир. Мындыг бичии суурга Бүгү-россия чергелиг маргылдааны эрттирерин бергө болбайн аан. Ынчалза-даа совхозтуң болгаш школаның коллективтери кончуг улуг рольду ойнаан-дыр. Бис келир чылын команданың составын ковудеидип алгаш келир бис. Маргылдаа үезинде ийи-чаңгыс частырыглар черле турар. Мен ону маңаа чугаалап каайн. Мөгелерге тускай зеп солуп кедер ерээл турган болза эки».

Анатолий Суэтреков. (Абакан): «Бүгү-ле байдал эки-дир. Келир үеник шыырак мөгелери моон үнер бөөр деп бодаар-дыр мен. Хайыраканчыларның хүрежири чараш-тыр. Спорт школазының тренерлери шыырак ажылдап турар деп чүве моон илдең. Ынчангаш келир чылын база ыяап келир бис. Турнирни Бүгү-эвилел чергелиг кылдыр эрттирип болурунуң аргазы бар-дыр».

Канчыыр Самдаков. (Кызыл районда спорт школазының Баян-Кол ортумак школада тренер): «Бо турнирге он бир

чыл киржип келдиивис. Бештей шоолуг эвес турган. Чылдан чылче дуржулга ап келген болгаш хөгжүп орары солуидур. Ынчалза-даа четпестер ам-даа бар. Командаларның составын эвээжеткеш, шыырын эжиидер болза эки. Республикадан дашкаар мөгелерни чаагай болза эки. Дыка ур чыл иштинде Владимир Күжүгет биле Юрий Карбы маңаа тренерлеп ажылдап келдилер. Он ажыг спорт мастерлерни өстүрдүлер. Мен бодаарымга, оларга алдарлыг аттардан бергеи болза эки. Тренерлерни шоолуг детиивес талелер базы бар. Ажыы-биле чугаалаарга, хей күштү тренер киими үндүрүп турар. Ол дугайында күрспорткомитет болгаш профэвилелдерниң спорт иштилели бодаар болза эки».

Шынап-ла, тренерларның чугаалап турары коичүг шын. Маргылдаа үезинде совхозтуң директору болгаш партком секретары кедээ Совет күүскомунуң даргазы дузалажып, боттары киржип турганнар. Совхозта профкомнуң болгаш комсомол комитединиң удуртукулары керүкчүлер боол-зелде олуруп турганы хомудавчыг. Маргылдаанын киржикчилерин шупту комсомолчулар турбуже, суурда комсомол комитединиң секретары кезүүлээн. Чугаа кедында дыңнаарымга, Улуг-Хемниң комсомол райкомунуң бирги секретары «Найырал» кежээзин организастап эрттирижир болгаш келбейн берген. Курут аезаашкыннардан үштүнгеш, ажыл-херекче киргени дээре.

Маргылдаанын тиилелчилери дараазында спортчулар болгаи:

35 кг дөңгеге Омак Серээ (Хайыракан), 38 кг дөңгеге Алексей Шойдуп (Хайыракан), 42 кг дөңгеге Тимур Түлүш (Хайыракан), 45 кг дөңгеге Альберт Дондубай (Хайыракан), 48 кг дөңгеге Владимир Хунан-Кара (Хайыракан), 52 кг дөңгеге Аяс Кыргыс (Хайыракан), 56 кг дөңгеге Арун Дамбый (Хайыракан), 60 кг дөңгеге Сылдыс Коңзей-оол (Хайыракан), 65 кг дөңгеге Эдуард Дыртык-оол (Хайыракан), 70 кг дөңгеге Виктор Черемных (Бурятия), 75 кг дөңгеге Алдын-оол Ажы-оол (Өвүр).

Монгуш ӨЛЗЕЙ-ООЛ.
Авторнуң фотозу.

Редактор
Д. С. ШАРАВИН.

ТЕЛЕВИДЕНИЕ

МАРТ

29. Вторник

БИРГИ ПРОГРАММА
МОСКВАДАН

6.30—«120 минута». 8.35 — «Клим Самгинниң амыдыралы». Уран-чечен фильм. 1—2 серилары. 10.45 — 10.55 — Медээлер. 15.30—Медээлер. 15.40—Эде тургустунуушкун прожектору. 15.50—«Зергер». 16.15 — Уругларга фильм. «Бир эвес сен аазаан болзуңза...» (ГДР). 17.20 — Уругларга база аныяктарга Бүгү-эвилел музыказының неделязынга. Уругларның бот-тывынгыр уран чүүл коллективтериниң концерти. 18.20 — Мультфильмнер. 18.50 — Бөгүн делегейде. 19.10 — Бүгү-эвилелдиң XIX партконференцизынга үткүштүр. Эде тургустунуушкун: хөгжүлдениң оруктары. 19.55 — «Арно Бабаджанян дугайында сактыышкыннер». ССРЭ-ниң улустуң артизи М. Магомаевтиң киржилгези-биле концерт. 21.00 — «Үе». 21.35 — Эде тургустунуушкун прожектору. 21.45 —А. М. Горькийниң төрүттүнгенинден бээр 120 чыл болганынга. «Клим Самгинниң амыдыралы». Уран-чечен фильм. 1-ги серизы. 22.50 — Бөгүн делегейде. 23.00—23.40 — «Киржикчилер». «Мак эзреми».

ИЙИГИ ПРОГРАММА
МОСКВАДАН

10.55—«Хей чылдар эрткенде». Уран-чечен фильм. 12.10 — Француз дыл. 12.40 — «Эртинелер ортулуу». Үш серилялыг уран-чечен фильм. 1-ги серизы. 13.40 — Француз дыл. 14.10 —Медээлер. 14.20 — 15.30 — «Бо элдептиг орань. Р. Шекли база Р. Бредберинниң тоожулары.

КЫЗЫЛДАН

17.30—Г. Лорка. «Ханныг куда». Тыва хөгжүм-шин театрының шимээ. 19.15 — «Тыва черде». Үндүрүлгеде. Медээлер. «Советтер болгаш амыдырал». «Аъш-чем программазы — бүгү чоннуң херээ». 19.45 — Медээлер. 19.55 — Чарлаадар.

МОСКВАДАН

20.00 — «Тамчыктыг удукер, чаштар!». 20.15 —«...Он алды харга чедир болгаш оон улуг назы». 21.00 — «Үе». 21.30 — Эде тургустунуушкун прожектору. 21.45 — «Камера делегейже көрүп турө». 22.45 — 23.20 — «Эртенги почта». Музыкалыг дамчыдылга.

УШКУ ПРОГРАММА
МОСКВАДАН

18.05 — Медээлер. 18.10 — Ритмниг гимнастика. 18.40 — «Музыкалыг киноскө». 19.10— «Эйзенштейн дугайында». 20.00 — 20.15 — «Тамчыктыг удукер, чаштар!».

30. Среда

БИРГИ ПРОГРАММА
МОСКВАДАН

6.30—«120 минута». 8.35 — «Клим Самгинниң амыдыралы». Уран-чечен фильм. 2—3 серилары. 10.55 — 11.05 — Медээлер. 16.35 — «Уругларга диринг амыттанар дугайында». 17.05 — «Эртем: теория, шенелге, практика. 17.35— Уругларның база аныяктарның Бүгү-эвилел музыка хүнүнге. Композитор Е. Крылатов-биле ужуражыышкын. 18.35 — Философия дугайында бесседалар. 19.20 — Бөгүн делегейде. 19.40 — «Централь» кафе. ССРЭ биле Австрияның культурлуг харылзааларының дугайында. 21.00—«Үе». 21.35 — Эде тургустунуушкун прожектору. 21.45 — «Клим Самгинниң амыдыралы». Уран-чечен фильм. 2-ги серизы. 22.50—23.05 — Бөгүн делегейде.

ИЙИГИ ПРОГРАММА
МОСКВАДАН

10.20— Мультфильмнер. 10.50 — «Бойдуска дүүштүр». 11.35 — «Эртинелер ортулуу». Уран-чечен фильм. 2-ги серизы. 12.40 — Немец дыл. 13.10 — «Бо элдептиг орань. А. Беляев, А. Азимов, Ф. Чиландерниң рассказтарыбиле». 14.30 — Медээлер. 14.40—15.50 — Катаптаан фильмниң хүндүску көргүзүү. «Кезер эмчи Мишкиниңниң хүннери». Үш серилялыг уран-чечен телефильм. 1-ги серизы.

КЫЗЫЛДАН

18.05 — «Үе-чергеживис». Аныяктарга программа. 18.55—«Делегей бандылының дугайында беседа». 19.05 — «Азия төвү». Үндүрүлгеде: Медээлер. «Бот-орулга-чарылга: хүннүң боттуг чүүлдери». 19.35 — Медээлер.

МОСКВАДАН

19.45 — «Тамчыктыг удукер, чаштар!». 20.00 — «Кедээниң шагы». 21.00 — «Үе». 21.30 — Эде тургустунуушкун прожектору. 21.45 — 22.40 — Док. фильм экраны.

УШКУ ПРОГРАММА
МОСКВАДАН

18.05 — Медээлер. 18.15 — «Совет Эвилелинге бараан боол тур мен!». 19.15 — «Адыглар чоруп орган». Телефильм. 19.45 — 20.00 — «Тамчыктыг удукер, чаштар!».

31. Четверг

БИРГИ ПРОГРАММА
МОСКВАДАН

6.30—«120 минута». 8.35 — «Бистиңбиле кыл, бис ышкаш кыл, бистем дээре кыл». ГДР-ден дамчыдылга. 9.35 — «Чылдың үелери». 10.35 — Мультфильмнер. 11.00— 11.10 — Медээлер. 16.35— Мультфильмнер. 16.55 —Музыка чогаалдарының шыгжамыры. Й. Гайдн. Симфония № 40. 17.20—«Демократияга өөренип тур бис». 17.50 — «...Он алды харга чедир болгаш оон улуг назы». 18.35 — Бөгүн делегейде. 18.55 — «Телекөрүкчүнүң спутнигиө. 19.30 — Кино болгаш көрүкчү. 21.00— «Үе». 21.35 — Эдо тургустунуушкун прожектору. 21.45—23.55 — «Эфирде музыка». Чапсарда (22.40)— Бөгүн делегейде.

ИЙИГИ ПРОГРАММА
МОСКВАДАН

8.00—Эртенги гимнастика. 8.20 —Узбек ССР-ниң «Хилола» ансамблиниң концерти. 8.40— ССРЭ-ниң улустуң артизи, кинорежиссёр А. М. Згуридиниң фильми. «Кара даг». 10.10—Испан дыл. 10.40— «Сээн сонуургалдарыңа. Телефильмнер. 11.20 — «Эртинелер ортулуу». Уран-чечен фильм. 3-ку серизы. 12.20 — Испан дыл. 12.50 — «Бо элдептиг орань. «Дуп чок тамыр» деп Р. Бредберинниң шимээн өзүгээр. 13.50 — Медээлер. 14.00—15.05—«Кезер эмчи Мишкиниңниң хүннери». 2-ги серизы.

КЫЗЫЛДАН

18.45 — «Комсомол болгаш эде тургустунуушкун». Барыын-Хемниң районнуң комсомол организациязының ажылының дугайында. 19.05 — «Тыва черде». Программада: Медээлер. Бүгү-эвилелдиң XIX партконференцизынга үткүштүр». 19.35— Медээлер.

МОСКВАДАН

19.45 —«Тамчыктыг удукер, чаштар!».

КЫЗЫЛДАН

20.00—«Эде тургустунуушкун —ченик негелдезиө. Телекөрүкчүлериң айтырыгларынга юстиция министри Ю. Б. Слободчиков болгаш республиканың прокурору А. Г. Горелов харыылаар.

МОСКВАДАН

21.00—«Үе». 21.35 — Эде тургустунуушкун прожектору. 21.45 — 23.15 — «Дугуржулга». Уран-чечен фильм.

УШКУ ПРОГРАММА
МОСКВАДАН

18.05 — Медээлер. 18.15 — Ритмниг гимнастика. 18.45 — 21.00 —П. И. Чайковскийниң дирижер репертуарындан. Концерт. Чапсарда (19.45)—«Тамчыктыг удукер, чаштар!».

АПРЕЛЬ

1. Пятница

БИРГИ ПРОГРАММА
МОСКВАДАН

6.30—«120 минута». 8.35 — «Клим Самгинниң амыдыралы». Уран-чечен фильм. 3—4 серилары. 9.50 — Уругларның база аныяктарның Бүгү-эвилел музыка неделязынга. Композитор Е. Крылатов-биле ужуражыышкын. 10.50 — Медээлер. 11.00—11.35 — «Киржикчилер». «Мак эзреми». 15.30 —Медээлер. 15.40— Эде тургустунуушкун прожектору. 15.50 — «Үе-чергениң портредиө. 16.35 — «Үүдэн болгаш үгүө. 17.05 — Белорус телевиденне программазы. 18.20 — «Ералаш». Уруглар-ның башташкыларлыг киножурналы. 18.30 — «Башташкыл база алыс шыны-биле». 19.30—Бөгүн делегейде. 19.50— «Детектив болуп ойнаары». Телешиниң башташгы көргүзүү. 21.00 — «Үе». 21.35—Эде тургустунуушкун прожектору. 21.45 — «Клим Самгинниң амыдыралы». Уран-чечен фильм. 3-ку серизы. 23.00—00.15 — «Бодал». Кежээки информация-музыкалыг программа.

ИЙИГИ ПРОГРАММА
МОСКВАДАН

8.00—Эртенги гимнастика. 8.15 — «Интенсификация болгаш шыңар». Эртем-тайылбырлыг фильм. 8.35; 9.35 — Тоогу. 4 класс. Совет чоннуң улуг тиилелгези. 9.05 — Англи дыл. 10.05 — ОПТУ сургуулдарынга. Л. Н. Толстой. «Дайын болгаш тайбың». Романны чогаадканының төөгүзү. 10.35; 11.35 — География. 5 класс. Биосфера. 11.05 — Англи дыл. 12.05 — «Дугуржулга». Уран-чечен фильм. 13.30 — «Үндезинер». 13.50 — Медээлер. 14.00 — 15.10 —«Кезер эмчи Мишкиниңниң хүннерии. 3-ку серизы. 18.05—Медээлер. 18.15 — «Аян-чорукчулар клуву».

КЫЗЫЛДАН

19.15 — «Азия төвү». Үндүрүлгеде: Медээлер. «Апрель 3—Геологтар хүнү». «Кышкы спортчу-надыкшыл сезонунуң түңнелдериңге. 19.45— Медээлер. 19.55 — Чарлаадар.

МОСКВАДАН

20.00—«Тамчыктыг удукер, чаштар!». 20.15 —«Бүгүдеге болгаш киижи бүрүзүнүге. Авлчылар бажыңнарында хандырылганы эниидер дугайында. 21.00 — «Үе». 21.35—Эде тургустунуушкун прожектору. 21.45—Владимир хоорайже самчылар байырлалы. 22.50—Док. фильмниң баштайгы көргүзүү. 23.15—00.45 — Хоккей. ССРЭ чемпионады. «Крылья Советов» —ЦСКА.

УШКУ ПРОГРАММА
МОСКВАДАН

18.05 — Медээлер. 18.15—«Аян-чорукчулар клуву». 19.15 —Камерлиг ансамбльдиң концерти. 20.00—20.15 — «Тамчыктыг удукер, чаштар!».

2. Суббота

БИРГИ ПРОГРАММА
МОСКВАДАН

6.30—«120 минута». 8.30—«Үүдэн болгаш үгүө. 9.00—«Булактар». 9.30 — «Луначарский. Улус комиссарыө. «Олар баштайгылар тургана деп белүктен док. фильм. 10.25—Телеальманах. 11.30 — «ССРЭ-де Индияның фестивалыө. 11.50 — «Бүгүдеге болгаш киижи бүрүзүнүге. «Чүгула айтырыгларже көрнүр». «ССРЭ-де Кооперация хоойлузунуң телевизелиниң сайгарыл турары. 12.35—«Социализм чурттарында». 13.05—К. Воробьев. «Салым-чолу, номнарыө. 14.30 — Бөгүн делегейде. 14.40—Бүгү-эвилелдиң XIX партконференцизынга үткүштүр. «Бодунуң туружукда киижи». Уран-чечен фильм. 16.20—«Бузуренчиг-дээ болзе, элдептиг». 17.20 — Мультфильм. 17.40— Делегей амыдыралының редакциязы көргүзүп тур. «Европа—бистиң иишти бажыңывыс». (ССРЭ болгаш ГФР-ниң аразында партнержу харылзаалар дугайында). «Панаманың берге хүннери». Телеочерк. 18.40 — Өг-бүле экраны. «Мээң эжим, Колька». Уран-чечен фильм. 20.10—Москва хоорайның автобудуругелериниң каттышкан үрер хөгжүм оркестриниң концерти. 21.00 — «Үе». 21.35—Эде тургустунуушкун прожектору. 21.45 — Суббота кежээзинде. «Ойнаарактер театрының ораныө. 22.35 — Медээлер. 22.45—23.50 — Телетанылга. Алла Пугачева.

ИЙИГИ ПРОГРАММА
МОСКВАДАН

8.00—Эртенги гимнастика. 8.15 — Студия көргүзүп тур. «Курантылар». 9.00 — Музыка хүнү. С. В. Рахманинов. 10.00 — Чыынды. «Бистиң-биле кезээде кады үе». А. М. Коллонтай дугайында док. фильм. 10.35 — «Кадыкшыл». 11.25 — Төрүттүнгенинден бээр 100 чыл болганынга. Всеволод Гаршин дугайында сактыышкыннар. 12.25 — Чаартыкчылар болгаш консерваторлар. 13.15 — «Эрудит». «Менделеевтиң сактыышкыннарыө. Эртем-тайылбырлыг фильм. 14.15 —Философия дугайында беседалар. Кижи. 15.00 — Илбичи. Бүгү-эвилел болгаш делегей конкурстарының лауреады илбичи В. Руднеевтиң чогаадыкчы ажылының дугайында фильм-концерт. 15.35—«Часкы аялгалар». Мультфильмнер. 16.05 — РСФСР-ниң алдарлыг артизи В. Ереско ойнаар. 16.40—С. В. Рахманиновтуң амыдыралының болгаш чогаадыкчы ажылының арыннары. 17.25 — «Хатты дилее. Уран-чечен фильм. 18.40—С. В. Рахманиновтуң музыказының хүнү. Уран чүүл мастерлериниң концерти. 19.40 — Док. фильмниң баштайгы көргүзүү. 20.00 — «Тамчыктыг удукер, чаштар!». 20.15 — Реклама. 20.20—«Ырак—чоок». 21.00 — «Үе». 21.35— Эде тургустунуушкун прожектору. 21.45—23.30— ССРЭ-ниң Эртемнер академиязының экономика институдунуң директору Л. И. Абалкин-биле ужуражыышкын.

3. Воскресенье

БИРГИ ПРОГРАММА
МОСКВАДАН

8.00—Медээлер. 8.15—Ритмниг гимнастика. 9.00—Док. фильмниң баштайгы көргүзүү. 9.20 —«Спортлото» тиражы. 9.30—«Будильник». 10.00 — «Совет Эвилелинге бараан боол тур мен!». 11.00 — «Эртенги почта». Музыкалыг дамчыдылга. 11.30—Киноафиша. 12.30—«Кедээниң шагы». 14.00 — «Кадыкшыл». 14.45 — «Улустарның чогаадылгазы». 15.15 —Көрүкчүлерниң диляэ-биле. Эртем-тайылбырлыг телефильм. «Черде амыдырал». (Англия). 5-ки серизы — «Сугларны ээлеп алганы». 16.15—«Тоол авдал келгенө. «Хоттабыч юрейө. Уран-чечен фильм. 18.00 — «Делегей панорамазы». 18.45 — Улуг-хүн киносалы. «Кривоарбат, бажың 12». Док. фильм. Мультфильм. ТТ экранында эң баштай. Уран-чечен фильм. 21.00—«Үе». 21.35—«Гленн Миллер». Музыкалыг фильмниң баштайгы көргүзүүү. «Ай чырыының серенадезы». (АКШ). 22.55—23.05—Медээлер.

ИЙИГИ ПРОГРАММА
МОСКВАДАН

8.00 — Эртенги гимнастика. 8.15 — Бистиң садыыс. 8.50— «Сылдысчыгаш». 9.40—Портреттер. «Ол-ла хевээр бис...» Лицей, октябрь 19. 10.55 — «Эрудит». Эртем-тайылбырлыг фильмнер. 11.35 — Башкының кичээлинче. Литература башкызы Е. Н. Ильин кичээлди чорудаер. 11.55 — Экономика бибилиотекаларының үндезинери. Журнал «Телеэко». 12.25 — «Делегейни дескиндир». Киноальманах. «Муң килеңиээшкинниң черө». 5-кн серизы (Франция). 13.30— Кайгамчык киижилериң амыдыралы. Академик А. Е. Ферсман. 14.00 — «Күрүне кызыгаарыө. Хей серилялыг уран-чечен телефильм. Бирги фильм — «Бис бистиң, бис чаа...». 1—2 серилары. 16.10— Док. фильмниң баштайгы көргүзүү. «Ада чурттуңга эргим аттар» белүктен. В. А. Жуковскийниң чогаадыкчы ажылының дугайында. 16.30 —Чурттуң театрлары көргүзүп тур. В. Коростылев— «Пиросмани, Пиросмани... «Литва ССР-ниң Күрүнеминг аныяктар театрының фильм-шинизи. 18.55 —Музыкалыг телеабонемент. Г. Г. Нейгаузтуң төрүттүнгенинден бээр 100 чыл болганынга. 20.00 —«Тамчыктыг удукер, чаштар». 20.15 —«Хоорайлар болгаш чылдар». Телефильм. 21.00— «Үе». 21.35— 22.45—«Ат-алдар». Уран-чечен телефильм.

ЧАЗАЛГА

Бо чылдың март 22-де «Шын» солуунуң ийиги арнында «Хойжуларның ажыл төлевизири» деп материалдың сес дүтээр аъзазында чүгле чакгыс хойжунуң ажыл төлевизирин санап көргүскени Агропүтпүрүүркомнуң специалистериниң буруузу-биле четче эвес апарган. Чүге дизе, 500 хойну өг-бүле ийи кижи кадарып турда, тариф фондузу ийи катап улгадыр апаарı 1852 рубль 38 көпеек х 2=3704 рубль 76 көпеек болур. Ол ышкаш 1 центнер дуктуг төлевизир 89 рубль 82 көпеек, а хураганны үзүп аңгылап турда, бирээзиниң төлевизири 5 рубль 56 көпеек болур.

Чамдык районнарда бир өг-бүлеге бөдүүн дуктуг, төрүүр 460 хой онаажып турар болгай. Ол таварылгада өг-бүлениң тариф фондузу ийи катап улгадыр. Чижээ, бир хураганны дужаганы дээш, өг-бүле 3 рубль 02 көпеек эвес. а 6 рубль 04 көпеекти төледип алыр. Ол-ле үүлгде пландан ажыр алган хураган дээш төлевир дугайында чугаа чорувайн турар.

Кино

МАРТ 29-ТА

«НАЙЫРАЛ»: «Загон» 9.40, 11.50, 14.00, 16.10, 18.30, 20.30 (узеткен), бичии залга: «Кэтти» 10.30, «Секрет фирмы» 12.20, 14.30, 17.00, 18.20, 20.20 шактерда.

Тыва АССР-ниң Социал хандырылга министерствозу, дайынның болгаш күш-ажылдың хоочуннарының чевүлели 1939 чылдан бээр партия кежигүнү, персоналдыг пенсионер

Монгуш Миичирович ОНДАР-ООЛДУҢ

үр сөөлээш, мөчээннин дыкнаттыышаан, ооң төрелдеринге болгаш чоок киижиларинге хамы кажыдалын илергейлеп тур.

«ПИОНЕР»: «Мио, мой Мио» 8.30, 12.10, «Похищение в Тютюрлистане» 10.30, 15.40, «Мальчик с большой черной собакой» 14.10, «Неизвестная женщина» 17.20, 19.20, 21.10 шактерда.

«ВОСТОК»: «Золотая баба» 15.00, 19.30, «Выбор» 16.40 шактерда.

«КАА-ХЕМ»: «Киносборник» 10.00, «Семь самураев» 13.40, 16.30, 19.20 шактерда.

агаар

Бөгүн республикага бүргеп аазыр, хар чагбас. Дүне республикага 9—14, чамдык районнарга 16—18 градус соор. Хүндүс республикага 2 радус чылыгдан 3 градус чедир соор.

Кызылга аяс, хар чагбас. Дүне 10—12, хүндүс 0—2 градус чылыг болур.

Адрезивис: 667000
Кызыл хоорай,
Красноармейская
көдүмчүзү, 100.

ШЫННЫҢ ТЕЛЕФОННАРЫ: КИЛДИСТЕРНИҢ партыйжи амыдырал килдизиниң 3-36-82, совет тургузут килдизиниң 3-37-11, улеттур килдизиниң 3-36-73, чагаа килдизиниң 3-39-03, культура килдизиниң 3-39-15, кедээ ажыл-агый килдизиниң 3-41-16, социал айтыргылер килдизиниң 3-41-23, корректорларның 3-37-11, бухгалтериянын 3-43-41, солун келбейн бергенде 2-32-75-че долгаар.

Чылда 300 катап үнер.
Хемчээли 2 парлалга амазы.
Тиражы 24637 экз.
Солунның индекизи 54241.

Тыва АССР-ниң Ном үндүрер чер полиграфия болгаш ном садыының керектериниң талазы-биле күрүне комитединиң типографиязы. Кызыл, Щетинкин биле Кравченко кудумчузу, бажың № 1.

Чагыг № 2787. ТС—00672

Тувинская республиканская БИБЛИОТЕКА им. А. С. Пушкина

Бүгү чурттарның пролетарийлери, каттыжыңар!

ШЫН

СЭКП Тыва обкомунуң, Тыва АССР-ниң Дээди Совединиң болгаш Министрлер Чөвүлелиниң органы

1988 чылдың март 30 среда № 75 (13675)

1925 чылда үндезилеттингеш.

Өртээ 3 копеек.

УЛУС ӨӨРЕДИЛГЕЗИ — ЭДЕ ТУРГУСТУНУУШКУНДА

СЭКП ТК-ның февраль (1988 ч.) Пленумунга М. С. Горбачев мынча деп чугаалаан: «Школа реформазын боттандырарының айтырыгларын бистиң Пленумувус күрүне туружу-биле ханы чугаалажып көргеш. Кол чүве чүл дээрге, ортумак болгаш дээди школаның реформазын бүгү черлерге эчизинге чедир чорудар ужурлуг бис. Хожудаашкыннарны, кошкак хемчеглерни болгаш дуржулга чок чүүлдерни болдурбас. Чайгылаш чок, түткүлдүг ажылдаар керек».

СЭКП ТК-ның Чиргине секретарының бо чугаазындан ук Пленумнуң улус өөредилгезиниң мурунга салган сорулгалары билдингир-дир. Ол сорулгаларны канчаар боттандырарынга хамаарышкан айтырыгларны чугаалашкан туралды СЭКП обкому улус өөредилгезиниң бүгү адырларының удуртукчуларының киржилгези-биле эртиргеш. Бо хүннерде Пленум материалдары-биле танылыпкан болгаш калбарган болгаш амыдыралда боттанып эгелээн. Чүге дээрге, М. С. Горбачевтуң чугаазы биле алырга, «Школага, өөредилгеге болгаш кижизидилгеге хамаарышкан бүгү-ле чүүлдер социализмниң хөгжүлдези-биле, эде тургустунуушкун-биле дорт холбашкан дээрзинге кандыг-даа чигзинниг турбас».

Ам өөредилге чылының төнчүзүнге чедир эвес ук арткан. Бүгү өөредилге черлеринде болгаш школаларда байдал бо өөредилге чылын чедикшикшиниг доозарынче, башкылар-ның бүгү-зөвлел съездизин толептыг үткүрүнче үглаанга. Бо ажыл-херек СЭКП ТК-ның февраль (1988 ч.) Пленумунуң шиитпирлерин амыдыралга боттандырары-биле, дүргедээшкин болгаш эде тургустунуушкун-биле холбашкан. Ынчангаш башкы, студент, сургууль азы өөреникчи кижиге эң бүрүзү, шак бүрүзү үнелиг.

Школаның амгы сорулгазы — өөреникчилерге бызыг болгаш ханы билигни бээрп, оларны Төрээн чурттунуң өзүлүг патриоттары болгаш интернационалчылары, бызыг үзел-соруктуг марксистери кылдыр өстүрери. Соолгу үеде ынаар кичээнгей аажок улгатканга, үениң негелдезин база ынчап барган. Ооң-биле кады күш-ажыл кижизидилгези өөредилге-кижизидилгелиг ажылдың кол черин эзелеп артпышаан.

Өөреникчилер күш-ажыл кичээлдеринге улус ажыл-агыйларынга херектиг эт-херекселди бүдүрүп, ону коллективтерге болгаш чонга садыл турар апарган. Бүдүрүлге бригадаларының ролю база улгатканга. Чижээлээрге, Тавдыда Дүрген ортумак школазының бүдүрүлге бригадазы эрткен чылын чүгле түрлетсиз бээрп 768 тонналы өстүрүп, 24 муң рубльдиң продукциязын бүдүргеп. Тес-Хемде Чыргаландың школазы боду 50 иниек саар сүт-бараан фермалыг, бир кодан хойлуг. Иниек болгаш хой кажааларын школа чанында түдүп алган, малды кыш-даа, чай-даа дивейн өстүрүп, ооң продукциязын бүдүрүп, мал чемни база боттары белетиген ап турар. Күш-ажыл кижизидилгезинче болгаш мергежин шилилгезинче мынчаар сагыш салып турар черлер республикада хөй.

Күш-ажылчы сайгалды өстүреринге школаларның база бүдүрүлгелери улуг рольду ойнап турар. Ындыг бүдүрүлгелер-биле школаларның керээ чарар, кылыр ажылдың хемчээлии, чарыгдап болгаш орулга хемчээлин тодарадыр үе келген. Кара-Хаак, Межегей, Туран болгаш өске-даа школаларның бүдүрүлге бригадалары ногаа өзүмүн белетиген, чамдык ажылдарны кылып эгелей бергеш. Өөреникчилерниң бүдүрүлге бригадалары ногааны болгаш картофельдан көвүдедир өстүрер болза, ол культураларны Саян артындан сөөртүп, улуг чарыгдал үндүрбес апаар бис, чогум сорулга ындыг болуп турар.

«Чодураа» совхоз, «Тыва кобальт» комбинат, Кызылдың күш фабриказы ышкаш, школаларга бүгү тала-биле дуза чедирип турар бааза бүдүрүлгелер бар. Ынчаарга-даа дыка хөй бүдүрүлгелер чогуур дузаны быжыглаттынган школаларынга көргүспеин турар. Чамдык школаларда үнүш тарыыр, мал өстүрер турүүк, оларның мастерскаяларының дериттингеин безин чегеш. Ынчангаш бааза бүдүрүлгелер болгаш өске-даа организациялар-биле керээ чарып, өөреникчилерин ажыл-биле хандырар талазы-биле хемчеглерин дарый алыры чугула. Черле ынчаш, өөреникчилерниң чайгы дыштанылгада каза, чүнү кылырын, кайнаар дыштанып чоруурун ам үзе шиитпирлээн турар ужурлуг.

Өөредилге черлеринче киреринниң шылгалдаалары бо чылын чаа чурум өзүгаар болур. Ам мурнуку чылдарда дег хөй чингелделер чок, районнардан болгаш өске-даа организациялардан бижиктериниң үнезин күдүлээн, кол көргүзүг өөреникчилериниң билиниинің бижыы, айтырыгларны сайгарып чадычканы болур. Ынчангаш шылгалдаалага белеткелга амдыгаштан шыңгыыладыр керек. Шылгалданы тудар-даа, туттурар даа кижилер чаа негелдеин баш бурунгаар билген түрлерин районнолар, школалар болгаш өөредилге черлери чедип алыр ужурлуг.

Моон мурнуда чылдарда дээдн өөредилге черлеринче шылгалда түдүп шыдаваан өөреникчилер профессионал-техникти өөредилге черлеринче кире бээр турган. Бо чылдан эгелээш, профтехучилищелер мурнуларынга чүге ооң класс дооскаларны түлээп алыр, чамдык училищелер сес болгаш тос класс дооскаларны шуут түлээп албас. Ооң уламынан училищелерже киреринниң шыгалдаалары конкурстуг болуу бээр, дүшкен-на кижи ынаар кирип шыдаваз.

Ажыл-агыйларның, бүдүрүлгелериниң болгаш коллективтериниң бот-ажыдамнышкынче, чарыгдалдарны боду дүгламаар аргаже шинчээнии-биле чергелештир бот оруулга-чарыгталыг организациялардың артык күш түлээп алыры бергедеп келген. Ам совхозтарның сигенчи бригадазы-даа, ногаа өстүрер звенозу-даа ийи-чаңгыс өөреникчилерни боттарының хүрээлеңиже кирип алыксавас. Ындыг болганда, өөреникчилерден тускай бригадаларны болгаш звеноларны организастап, ажыл-агыйлар-биле керээ чарары чугула. Ону бичии-даа соңгаарладып болбас, озалдаан школа ажыл чок артар дээрзин бодаары чугула. А ажыл хөй, ону чүгле дугуржуп, чогуур документилер-биле бижиглап алыр керек. Ынчан кайыда талага таарымчалыг, ажыктыг болгаш идегелдиг болур.

СЭКП ТК-ның февраль (1988 ч.) Пленуму уруглар албан черлериниң, школаларның болгаш бүгү өөредилге черлериниң материалдыг базазының эжеждеринче улуг кичээнгей салган. Бо улуг айтырыгны шиитпирээрнигге таарымчалыг чайгы үениң бедик бүдүрүкчүлүг, улуг берименчелиг ылаңгыр ажыл-лаары негеттинип турар. Чаа тудугларны эгелээр, чамдыктарын ажылгалга киирер, бүгү септелге ажылдарын бедик денмелге чорудар. Өөредилге болгаш коргүзүг материалдарын тыптынар, тывылганын эптеп, ажыглаарынга белеткээр. Будук, кадаг, динат материалдары тывылбаан, кижи күжү чедчишпээн азы транспорт чок болган деп чылдагаан турбас.

Коммунистиг партия болгаш Совет чазак улус өөредилгезинниче улуг кичээнгейни салып турар, ол ылаңгыя соолгу үеде дыка иөскү апарган. Ынчангаш улус өөредилгезиниң бүгү көзектери чаа өзү-биле ажылдаар, эде тургустунар —амгы негелде ол.

Улуг-Хемде «УТКА 25 чылы» совхозтуң Арысканда сүт-бараан фермазының саанчылары СЭКП-ниң XIX Бүгү-эвилел конференциязын бедик күш-ажылчы коргүзүглер-биле утчуурунуң чарыжынга идепкелиг киржип турарлар. Саанчы бүрүзү бедиткен социалистиг хүлээлгелерин алган.

Фермада аныяк саанчыларның бөгүнгү чарыжынга Людмила Хуна дээрге коргүзүглерни чедип ап турар.

ЧУРУКТА: Арыскан сүт-бараан фермазының саанчызы Людмила Хуна.

Ондар ОХЕМЧИКТИҢ фото-зу.

ХУУСАА БЕТИНДЕ

Партияның XIX Бүгү-эвилел конференциязынга күш-ажылчы чедиишкиннерлиг ужураажыры-биле Кызылдың № 3 автотранспорт бүдүрүлгезиниң коллективизи ооң ажыттынар хүнүнге чедир чүзү сөөртүрүүнүң чартык чыл планның хуусаа бетинде күүседирин аазаап, бердингеш онаалдадан ажыр 10 муң тонна улус ажыл-агыйының чүүктерин сөөртүрүп, немей он муң рубльдиң оруладын алырын хүлээгеш. Човаачыларның аразындан он иижи конференциянның ажыттынар хүнүнге чедир он ийиги беш чылдың баштайгы үш чылының чүзү сөөртүр даалгазын күүседирин шиитпирээн.

Бүдүрүлгениң ажыл-ишчилериниң сөгүүзү сөзү ажыл-херектери-биле карыылаан турар. Коллектив январь, февраль айларда чүзү сөөртүрүүнүң база орулга алырының онаалдаларын ажыр боттандырган. Марттың даалгаларын ажыр күүседиринің аргалары, курлавырлары бар. Човаачылар А. Д. Орлов, Н. В. Березин, В. М. Кузьмин болгаш өскелер-даа амгы үеде 1989 чылдың иийги чартыының планныг онаалдаларын күүседип киргиккеп.

Бүдүрүлгеге бот-оруулга-чарыгланы иептередип эгелээниңден бээр човаачылардың болгаш өске-даа ажыл-ишчиниң онаашкан херээжене хамаарыгазы өскерилген, тодаргайларга, иижи бүрүзү чаа ёзу-биле ажылдап киргеп, олар экономиктиг санаашкынмарны кылып, ажылдың ажыттыг, орулгалыг болурунче ниитизингейин салган. Планныг онаалдаларны чедиишкиниинг күүседиринге ол салдарны чедирип турар.

Т. ХЕРТЕК.

МАКСИМ ГОРЬКИЙ БОЛГАШ АМГЫ ҮЕ

Революсчу пролетариаттың амыдыралы болгаш демиселиг Алексей Максимович Горькийниң төөгүлүг салым-ноолу-биле тудуш харылзаалыг. Ындыг чорук човаачыга эпоханың чүгле мурнакчы идеяларынга каттыжар эвес, харын улус масселарының хосталгалыг шимчээшкинниниң чайынналган илереди-кчизи, В. И. Ленининиң талалакчызы, шынчы эки болгаш сурунчузу болур арганы ажап берген.

Үе-шаг Горькийниң гениалдыг човаалдарын эргижиттес. Бөгүн, XX чүс чылдың төнчүзүнде-даа, революсиянның медээлекчизиниң социалистиг культураның тургузуучуларының бирээзиниң овур-хевири амыдыралдың үнаан-бодал чаартылгазының, ында болуп турар социал өскерилишиннерниң човаадыкчы чүткүлдүң болгаш шудургу чоруктуң демдээ болуп артпышаан.

Сөстүң үлүг мастери, шыгераңгай гуманист болгаш патриоттуң, улустарның канырааны дээш могаг чок демисселчи А. М. Горькийниң төрүттүнген хүнүнден бээр 120 чыл болган. Ол төөгүлүг хүнге Москвага март 28-те Тверь бульварында ССРЭ-ниң МХАТ бажыңында болган байырлыг туралды турескээткен.

Президиумга эштер М. С. Горбачев, В. И. Воротников, А. Н. Яковлев, П. Н. Демичев олурушкан. Анаа сураглыг човаачылар, эртемденнер уран чүүлдүң мастерлери, күш-ажылчы коллективтерниң, партия, совет болгаш хөй-ниитиг организациялардың телээлекчилери база бар болган.

Совет литератураның тургустунганы, ооң баштайгы базымары, ооң төөгүзү Горький-биле холбашкан. Ол бөгүн-даа амгы үениң литературлуг чорудулгазының киржиичизи деп, байырлыг туралды ажыдып тура, ССРЭ-ниң Човаачылар зевилелиниң баштаар черииң бирги секретары В. В. Карпов чугаалаан.

ССРЭ-ниң Эртемнер академиязының оралакчы президенттизи академик П. Н. Федосеев бодунуң чугаазынга революсчу бодалдың болгаш уран човаалдың овур-хевирлериниң чаңгыс эвен айтыр, Ленининиң революсчу гениининиң революстуг зеремтең теориязынга, стратегиязынга болгаш практиказыта кыйган чүүлүн Горький анаа чергелештир бодунуң уран човаалынга боттандырып чорутпаан деп чугаалаан.

ССРЭ-ниң Эртемнер академиязының Делегей литературазының институдунуң директору Ф. Ф. Кузнецов иледкел кылган. Човаачының тургусчан маадырлары — ажылчын кижиниң кадайы Пелагея Ниловнаның, ооң оглу Павел Власовтуң, ыяргап аза Акулина Ивановнаның болгаш Алеша Пешковтуң, сеткил дээреңнигүлү Григорий Орловтуң, хлеб быжырыкчызы Коноваловтуң, Лев Толстойның болгаш В. И. Ленининиң овур-хевирлери, «Артемоновтарның херээ», «Егор Булычев болгаш өскелер», «Клим Самгининиң амыдыралы» ышкаш ындыг човаалдар мөңгези-биле артар.

Горький бодунуң шиилериниге революсиә кижиге өскерилбес, уран чүүлдү харекке алыр, уран чүүл революсиягә удурланыышкак эвес деп бодыткап тургаш, мещаннарның дегейленген бодалын үзүткээн деп, РСФСР-ниң Човаачылар зевилелиниң баштаар черииң даргазының оралакчызы Ю. В. Бондарев чугаалаан.

Горький Октябрь эргилдезиниң чүгле анаа чарлакчызы, Ленининиң партиязының идеяларының болгаш бодалдарының чүгле тарадыкчызы эвес, а ол революсиянга мурнунда-ле ооң үеэн-бодал талазы-биле белеткелин чорудуп чораан деп, Украинаның Човаачылар зевилелиниң баштаар черииң секретары Б. И. Олейник дамдагласкан.

«Човаачы болгаш амгы үе» —ол Билимшиннер чүүл-даа мурнунда Горькийниң ады-биле холбашкан деп, «Новый мир» журналдың кол редеңтору С. П. Залыгин чугаалаан. Горький төөгү човаалдарын бижиивейн чораан, ынчалза-даа бодунуң үезинге ол төөгүлүг.

Эрткен үениң улуг човаачыларының човаалдарының бистиң амыдыралывысты чаартырынга амгы үениң эң-не чүгүлээ айтырыгларын шиитпирлээринге киржип турар аргазы эң-не улуг үндуткелди болгаш кайгашкыны болдуруп турар деп, Латвианың Човаачылар зевилелиниң баштаар черииң даргазы Я. Я. Петерс чугаалаан.

Байырлыг туралдың соонда ССРЭ-ниң М. Горький аттыг МХАТ-тың тургускени «Дүвүн-де» деп шинни чыыганнарга көргүскен.

* * *

Пролетариаттың улуг човаачызынга турескээткен байырлыг туралдар Киевке, Горькийге, өске-даа хоорайларга болуп эрткен. (СЭТА).

ССРЭ-ниң камгалал министриниң ДУЖААЛЫ

1988 чылдың март 29 № 119 Москва хоорай.

ССРЭ-ниң Чепсектиг Күштериниң түрээлекчиниден шериг албанын эрттирериниң донгаатканы хуусаалары эрттирген шериг албанныгларны курлавырже халаарының дугайында болган 1988 чылдың апрель-июньда хамаатыларның шериг албанынче үзүлчегиниг келдиришкинниниң дугайында.

«Бүгү-ниитиг шериг хүлээлгезиниң дугаайындаа» ССРЭ Хоолузунга дүүштүр **дужаарым болза:**

1. Шериг албанын эрттиреринің донгаатканы хуусаалары эрттирген шериг албанныгларны Совет Армиязының, Шериг-Далай Флодунуң, кызыгаар болгаш иштики шериглериниң түрээлекчиниден курлавырже 1988 чылдың апрель-июньда халаар.

2. Бо дужаалдың 1 чүүлүнде айтыкан шериг албанныгларны курлавырже халаары-биле холбаштыр 1988 чылдың апрель-июньда Совет Армиязына, Шериг-Далай Флодунга, кызыгаар болгаш иштики шеригларга шериг албанын эрттиреринге, келдиришкин түкүнде 18 харлаан, шериг албанын эрттирер келдиришкинден соңгаарладыр эргези чок эр хамаатыларны, а ол ышкаш оон ерү назылыг, келдиришкинден соңгаарладыр эргези доозулган хамаатыларны келдиреринер.

3. Дужаалды бүгү роталарга, батареяларга, эскадрильяларга болгаш корабльдерге чарлаар.

ССРЭ-ниң камгалал министри армия генералы Д. ЯЗОВ.

Суггат — элбек дүжүттүң магадылалы

БЕЛЕТКЕЛДИ ДҮРГЕДЕДИР

Чаз бодунуң эргезинче кирген. Хөвү ажылдарының эгелээринге чедир санныг хонуктар арткан. Барлыктың суггарылга системазының эргелеп начальныгы О. К. Куулар-биле хөвүларга ам эгелээр ажылыш дугайын чугаалажып олурарывыска, машинага парладып каан сан-чурагайларлыг саазын үштүп эккелгеш:

— Апрельдиң иийги он хонуунда картофель, дазыл чемиштиглерден ангыда, ногаа, тараа культуралары, чаңгыс болгаш хөй чылдыг сигеннерни тарыыр черлерни суггарып эгелээр — деп, ол таныылбырлады.

РАУК-түң ажыл-агыйлары бо чылын хөй гектарга тараа культураларын, чайгаар үнгем, чаңгыс болгаш хөй чылдыг сигеннерни 4344 ганы, 551 га ногаа, картофель, өске-даа дазыл чемиштиглер өстүрер черлерни 2-4 удаа суггарып турғаш бедик дүжүттү өстүрүп алырын планнаан.

— Ажылдың хемчээли аажок улуг, берге, харыысалга-лыг. Керээ өзүгаар «Барлык», «Шекпээр» совхозтарга 889 га черни бистиң эргелелдиң суг чаашкынналдырып чаштырар техниказының күжү-биле суггарар — деп, кол инженер-гидротехник В. П. Шалгинов чугаага киришти.

Мурнунда бо районга ажылдап турган «Суггат» будүрүлге каттыжышкының чоокта чаа суггарылга системазының эргелелинге катаан. Ам ында 85 киижи ажылдап турар. Ажылчыннар, инженер-техниктиг ажылдакчылар четчир. Чаа ёзу-биле ажылдаарынга дүүштүр ажылчыннар коллективинге, инженер-техниктиг ажылдакчылар хамаарышкан министерствозунга аттестациялыг эрткен. Эрих Монгуш биле Седип-оол Куулар олар Сонгу Осетин АССР-ниң, Сергей Ооржак Москва чоогунуң мурнакчы ажыл-агыйларынга берып, билиин бедиткен.

Коллективтиң кежигүннерин 4 звенога хуваалган. Оларның эргезинде 6 ер, чиик бульдозер, 5 экскаватор, 2 автогрейдер, Т-150 маркалыг күчүлүг 14 трактор, суг чашкынналдырып чаштырар 14 механизмнер, 22 автомашина болгаш өске-даа техниканы быжыглаан.

Аңаа баргаш баштай техниканы сеткелгезин сонуургадым. Күчүлүг бульдозер, экскаватор, 2 трактор, автомашиналар артык кезектер чогундан сеткеттинмээн. Бо чорук кол инженер Н. А-С. Хертектиң чогуур үезинде хеделбээнин, ажыл-агыйжы эвес чоруун хереченлеп турар. Хөвү ажылдары эгелээр чоокшулай бергенде, мынды байдал-биле эптежири берге.

Бо чылын эргелелдиң күжү-биле дөрт совхозтуң девискээринде буга-сумунар сеткелгезин, ажаалдазын керээ өзүгаар холга алыр, күрүне бюджединден 102 муң рубль түкнүг акшаландырыышкынбиле беш улуг буганы сеткээри, ону хайгааралга алыры көрдүгнеп.

Ындыг турбуже, кол инженер-гидротехник В. П. Шалгиновтуң, механизастаан, отрядтың начальныгы М. П. Чебочаковтуң чугаазындан ажылды мынчага чедир хонүдүп чадап турары билдинге берген. Апрельдиң бешке чедир бугалар дестерни аштаар, сугну хөвү-шөлдерже ойлеп ажыдар хаалгаларны кылып, буга-сумунда долу чыдар хар, дошту арыглаар ажылдар саадаан.

Бо хүннерде Барлык хемниң суун чайып бадырар Көк-Боом деп черниң буга дөзүнде Г. Маркеловтуң, а дожун аштаар бугаларда Ч. Сарыглармның звенолары ажылдап эгелээн. Кайы хире ажыл кылдынганы билдинмес.

Шаг-че маңаар эвес. Далаштас болза, районнуң девискээринде улуг хар хенертен эрээш үерлеп, дош, хар долган бугаларны суг ажып, ажык чок черлерже агыш, буга-сумунарны чара-чире шаап болур.

«Шекпээр» совхозка 6038 рубльге, 27,4 муң кубометр чер ажылдарын, ыяй-бээр машина-белгат аргыжар 4 бичии ковүргүнү, «Хемчик» совхозка 15 муң рубльдиң ажылын кылыр керээ чап-чаа чардынган. Марттың 22-ге чедир «Барлык» совхозтуң агроному кылыр ажылын тодаретпазн. Совхозтуң удуртукчулары бо чылын тараа культураларын Дөн-Шөл кедээзи, Аксы-Барлык адаа курукаан черлерге тарыыр бодалдыг. Ол черлерде буга-сумунар үрелген, оларны дарый кылырыбиле керээ чарбайн турары база элдептиг. Сааддадыр болза, часкы сугну чеп ажыглаары болдунмас.

Суг ажыглалының планын шөлдер айыы-биле күзүн-не кылып, үнер чарыгдалды баш удур санаап, райкүүскомга бадыладыр чурумну кайы-даа совхозтар хажыткан. Эргелеп ону негеваээн.

Мурнуку чылдарда районнуң бүгү суггатчыларын шөлдерге таарыштыр тургузуп, ажылдадырын «Суггат» будүрүлге каттыжыышкыны харыылап турган. Ол организацияга дүшкен болганда, совхозтар боттары ажылдадыр. Ынчалза-даа оларның өөредилгезин эргелеп харыылаар, практиктиг деткимче, дуза көргүзер үүрлуг. Өөредилгенң кайда, канчаар организастаанын айтырыладым. Начальник биле кол инженер, зоотехниктиң кайызы-даа харыылап шыдавады.

Бо чылын үш совхозка 182 кижилиг 29 звено ажылдаар дугайында биижээн чүрегайларны ададылар. «Барлык» совхозка иш звено, чеже кижи ажылдаары билдинмес болду. «Шекпээр» совхозта суггатчыларга түүрегтер, «Дөн-Терезинде» оларның чүрттаар черлери безин чок.

Районда суггарылга системазының эргелели оожум, дээмай хөннерден үштүнүп, ажыл-агыйлар-биле сырый харылзааны түдүп, демнежип тургаш, дүжүттүң салым-чолу дээш белеткелди дүргедедири, ажылды организастаарын экижидери негеттинип турар. РАУК-түң удуртукчулары негелдени шыңгыырадып, ажылды контролга алыры чугула.

Александр ХЕРТЕК.
(«Шынның» корр.).

НИИТИЛЕЛ САЛБЫРЫНЫҢ ХУРАЛЫ

Совет-моол найырал ниитилелиниң Тыва салбырының баштаар черииң эзлеглиг туралы болуп эрткен. Анаа 1987 чылда кылып чорутkан ажылдар дугайында отчеттуг салбырның харыысалгалыг секретары Х.-К. С. Монгуш чылган.

Тус чер аайы-биле найыралчы эрзилээларны улам ынай быжыглаарының айтырыгларының база делегациялар солчурунуң дугайында киргеп чамдык ескерилгелериниң дугаайында ыңмадыгны СЭКП обкомунуң инструкторы Б. К. Шомбун кылган.

Партияның хоочуну Х. А. Анчима-Тока, респотребсоюзтуң улуг товароведи Г. С. Беленкова, Тыва АССР-ниң Министрлер Чөвүлелиниң Херектер эргелекчизи Ш. Д. Куулар, СЭКП Монгун-Тайга райкомунуң секретары В. Д. Ондар, Тес-Хем районда «Кызыгаар» совхозтуң партком секретары С. С. Салчак, Тыва АССР-ниң Дээди Совединиң Президиумунуң секретары В. С. Кажин-оол республиканың «Билиг ниитилелиниң башталар черииң харыысалгалыг секретары К. Д. Будук-оол, Улусчу контроль комитединиң даргазы Д. К. Ооржак, СЭКП обкомунуң секретары А. К. Канзай олар Тыва АССР биле Моол Арат Республиканың кызыгаар чоогунда аймактарының аразында харылзаалараның улам ыкай көгжүдер, Совет-моол найырал ниитилелиниң Тыва салбырының ажылын улам идепкейжидер талазы-биле бөттарының санал-оналдарын бергеннер.

Хуралга организастыг аныгларны база чугаалашкан. Өске ажылче шилчээни-биле холбаштыр Совет-моол найырал ниитилелиниң Тыва салбырының баштаар черииң чамдык кежигүннерин ооң составындан үндүрген. Баштаар черииң даргазынга республиканың Улусчу контроль комитединиң даргазы Д. К. Ооржакты соңгаан. Ооң оралакчызынга СЭКП обкомунуң пропагандага болгаш агитацияга киидизинин эргелекчизи Л. С. Зорианы соңгаан.

(Бистиң корр.).

АРГА-КУРЛАВЫРЛАР БАР

Интервью

Барыын-Хемчикте ажыл-агыйлар аразынга кежүүр чоруур механизастаан колонна — районда мурнакчы будүрүлгелериниң бирээзин. Ол ниитиг беш чылдың баштайгы чылынган эгелээш, дөн-дескин ажылдап, планныг даалгаларын донгаамал ажыр күүседип келген.

Эрткен чылын бо тудуг организациязы «Тыва агроүлетпүр тудугга» каттыжыышкынының будүрүлгелериниң аразында чарышка ниитиг, ооң ийи бригадазы бирги черни алган. Бо чылдың ийи айларының планнарын боттандырган. Быстиң корреспондентизис Александр Хертек аңаа барып, АКМК начальныгы Дембик Караевна ХОМУШКУДАН интервью алган.

— Бо чылын коллективиңер мурнунда кандыг сорулгаларны салдынганыл, амгы үеде тудугжуларыңар кайда, чүнү кылып турарыл?

— Бо чылын 3 миллион 400 рубльдиң тудуг-монтаж ажылдарын кылыры кердүнген. Кызыл-Мажалыкта Культура бажыңын, Дөн-Терезинде 50 оруннуг уруглар садын, Эрги-Барлыкта 200 иниек киреп чаа төлевилелдиң кажаазын, совхозтар төптеринге 5640 дорбелчин метр ниити шөлдүг, бирээзинге-ле ийи аал иштн чурттаар 40 бажыңны ажыглалга киирер, Эрги-Барлыкта 640 олуттуг школа тудуунга база киржир. Моон аңгаш коргге, кылыр ажылдарның хемчээли аажок улуг.

Бо чылды эки эгелээнивисти дараазында сан-чурагайлар бадыткаар. Баштайгы ийи айларда 407 муң рубльдиң кезээниг ажылдарын кылыр план 447 муң рубльге күүсетинген, бодувус күжүүс-биле кылдынган ажылдар 5 муң рубльге кевүдээн. «Хемчик» совхозта, «Барлык» совхозтуң Аксы-Барлын салбырында 604 дорбелчин метр шөлдүг 5 бажыңны дужаагаи, олче 10 ае-бүле кожуп киргеп.

Бирги кварталда 670 муң рубль кезээлиг, ооң иштинде бодувустуң күжүүс-биле кылыр 598 муң рубльдиң ажылдарын ажыр күүседиптер аргалар бар. Ажылдың темпизи эрткен чылдың бо үезинге дегнээрге, 7,7 үүү бедээн. РСФСР-ниң болгаш Тыва АССР-ниң алдарлыг тудугжузу Шойдар-оол Күжүүттүң бригадазы Дөн-Терезинде уруглар садының тудуунуң ханаларын доозуп алган, ону июль айда дужаар. Владимир Монгуштуң бригадазы Культура бажыңының тудуун үшкү кварталдың төнчүзүнде күрүне комиссивизинге дужаар.

Чарыштың тиилекчилериниң саңы эрткен чылдан кевүдээн. Маңаа үстүнде адаанын Шойдар-оол Күжүүттүң, Ленин орденниң эзилекчизи Кызыл-оол Ооржактың, Кылаң-оол Ооржактың бригадаларын адап болур-дур. Шаңнал-мактап келгенивис мурнакчылар-ла хөй. Бир-тээ айтырыг дөрт салдынган болганда, чамдыктарының аттарын адап көрейн, оларга тудугжулар Шагдыр Ооржактыл, Дадар Хомушкуну, Караш-пай Монгушту, Сергей Ооржакты, Шөртен-оол Монгушту, шеверлекчилер Кара-кыс Сава биле Мария Монгушту хамаарыштырып болур.

— Бот-оруулга чарыгга-биле ажылдап эгелээниңер дугайындаа чүнү чугаалап болур сыл-лер, Дембик Караевна!

— Бот-оруулга-чарыгга болгаш бот-ажыдамнышкынче эрткен чылдың сөөлгү кварталында шилчээш, эгезинде чаңчыгып, хенүп, ажылды организастап чадап турдувус. Бөдүүн ажылчындан удуртукчуга чедир экономиканы көренирин, санап билирин негээн. Конторя аппарадының чамдык ажылдакчылары, бригадирлер, мастерлер курстарга өөренген, аттестациялаан эрткен. Коллективке неделя санында экономиктиг өөредилгени эрттиреринге чуруумчуткан. Күрүне бүдүрүлгезиниң (каттыжыышкынның) дугайында Хөөлүгге дүүштүр 9 киижи составтыг чөвүлелди тургускан. Ындыг чөвүлелдер бригадаларда база бар. Олар партия, профсоюл, комсомол организациялары-биле сырый харылзаалыг.

Ажылды организастаарының депшилгелиг аргазынче киргеннивис соонда, киижилериниң онаашкан ажылынга харыысалгазы бедээн, сагыыга-чурум кескүзү-биле эжиээн. Ажылының сөөлгү түкнели дээш сонуургал улгатkан. Чаңгыс деңнииг эки ажылдаар болза, күрүнеге, коллективке, киижиниң бодунга ажыктыг дээрзин киижилер чоорту биле берген.

Маңаа хамаарыштыр бодүүн чижектерден керээл, чыл түкнели-биле саналшкында 23 муң рубльди төлээн. Ам бо хүннерде мурнакчы бригадаларның кежигүннери хүнде ортумаа-биле 15-18 рубльди ажылдап ап турар. Хөй чылда ажылдааны дээш шаңнал акша ышкаш немелделер база бар. Чаа ёзу-биле ажылдап эгелээниниң соонда, кылган ажылдың шынары ажыктыг.

Ону коллективтиң кичээнгейинде алган. Шынарның тускай комиссизизи ажылдап турар. Эге базымнар бар-даа болза, шиитпирлээр нарын айтырыглар, бергелер хөй.

— Кадрлар-биле ажыл, материал-техниктиг баазалар кандыгыл!

— Кадрларны шилип алыр, ажылга таарыштыр тургузар, кижизидер талазы-биле коллектив чөвүлели, хөй-ниитиг организациялар, администрация кады шиитпирлеп турар. Ажылынарның аразында тудугжунуң мергежилиниге инженерлээн аныяктар хөй. Ажылдың эрги хевирлериниң ам-даа адырылбаан ортумак звеноңуң удуртукчулары база бар. Оларның профессионал мергежилиин бединдип, чаа ёзу-биле ажылдаарынга өөредирин, аттестациялаар чорудары негеттинер.

Бо хире улуг коллективте кол инженер, тудуг талазы-биле дээди эртемниг прораб, кол экономист мынчага чедир чок. Билии четпес кижиниң амгы үениң негелдези-биле ажылдаары берге.

Бо айтырыгны моон соңгаар чогумчалыг шиитпирлээрии чугула. Материал-техниктиг база быжыглыг орар. Материал шыгжаар черлер четчир. Гараж, контора, кызыл булчуктуг ажыр-бес. Бистс өнзы-бүрү марканың 15 автомашинелары ажылдап турар. Оларны чүзү сөөртүрүнге, амыдчыннар дажыглаарынга ажыглаар. Республиканың «Агроүлетпүр тудугга каттыжыышкынының № 2 механизациялаган эргелелинден келген үш кранлыг чоорту үеде септеп, ажыглап болур.

СЭКП-ниң XIX Бүгү-эвилел конференциязынга уткуштур

Тыва АССР-ниң ажылчы чонунуң 1988 чылда СОЦИАЛИСТИГ ХҮЛЭЭЛГЕЛЕРИ

Партияның XXVII съездизиниң, СЭКП ТК-ның ооң соонда болган Пленумнарының шиңгирлерин амыдыралга боттандырар дээш республиканың ажылчы чону социалистиг чарышты улам калбарткаш, дараазында хүлээлгелернии күүселдези дээш демисежир.

ҮЛЕТПҮР ТАЛАЗЫ-БИЛЕ

Эртем-техниктиг депшилгени дүргедеди, бүдүрүлгени интенсификастаарының, сагылга-чүрүмну база көрүм-чүрүмну быжыглаарының, бот-оруулга-чарылганы болгаш коллективтиг керээни шиңгээдип алырының күсели-биле күш-ажылдың бүдүрүкчүлүүн 1987 чылда чедип алдынган деңнелден ийи хуу бедидер, бир рубльдиң продукциязын бүдүрериңге үнер чарыгдалдарны 0,4 копеекке кызырар, планга немей 193 муң рубльдиң арыг оруулгазын алыр. Продукция бүдүрүп үндүрериниң хемчээлии 1987 чылдың деңнелиңге удур 5 млн. рубльге көвүдедир. Пландан ажыр 100 муң тонна хомүр-дошту казып тывар, 10 муң тонна дөг-дүгүн, 3 муң кубометр дилиг материалдарын ажылдап кылыр, 500 тонна комбикормну бүдүрер, 0,5 млн. рубльдиң чоннуң хереглел барааннарын бүдүрүп үндүрер. Үлетпүр продукциязының бүгү немелде өзүлдезиниң күш-ажылдың бүдүрүкчүлүүн бедиткенииң күсели-биле чедип алыр. 300-тен эвээш эвес чогаадыкчы саналды шиңгээдип, оон 570 муң рубльдиң ажыын алыр. Кылыгларның 100 чаа хевирин бүдүрерин шиңгээдип алыр. «Но» индекстиг кылыгларның үлүг-хуузун 20 хуу чедирер. Берлингеи даалгага немей 2 млн. кат-шөк электрозмергизиы, чижеглеп алган 100 тонна одаар чүүлдүү, 212 кубометр ыяш материалдарын камнап алыр. Бот-оруулга-чарылгада болгаш керээ ёзугаар ажылдап турар бригадаларның санын 10 хуу көвүдедир. 1987 чылда ажылдап турган бир кижиге оңаштыр болдуган ажыл үезиниң чидирииң 15 хуу кызыгаар. Массалыг мергежилге 768 ажылчыны белеткээр, 890 кижиниң мергежилии бедидер болгаш холушкан мергежилге өөредир. Бүгү ажылчыларны, албан-хаакчыларны экономиктиг өөредилгеге хаара тудар.

Геология-шинчилел ажылдарының ажыктыг чоруун бедидер талазы-биле хемчеглерии алыр. Хову-Аксыңга кобальт тывыжын немей остүреринің чыл планын хуусаа бетинде 1988 чылдың май 1-де доозар. Немелде акша-хереглеи үндүрбейн, алдын тывыжының немелде өзүлдезиниң планын 3 хуу ажыр күүседир.

Хоорайның чурттакчы бүрүзү чурттаага болгаш социал-культура объектилериниге хостуг үезинде дөрт хүн халаска ажылдап бээр.

КАПИТАЛ ТУДУГ ТАЛАЗЫ-БИЛЕ

Капитал салыышкыннарның ажыктыын бедидер, бүдүрүлге күүлерии, социал болгаш культура-амыдырал объектилерии ажыглалга киирерии дүргедедир. Ажыглалга киирер тудугларга материал-техниктиг болгаш күш-ажыл күрлевырларын мөөнөп, бригада болгаш коллективтиг керээлерни шиңгээдип ап база ажыл-агыл механизмнии улам сайзыраңгайжыдып тургаш, 1988 чылдың керээлиг тудуг-монтаж ажылдарының хемчээлии күүседирии хандырар.

Ниити шөлү 162 муң дөрбелчин метр чурттаага бажыңнарын ажыглалга киирер. Школа назыны четпээнниң 1588 бичии чаштар турар албан черлерии, 6662 өөреникчиге школаларны Ак-Довурак хоорайга 60, Хайыракан суурга 50, Баян-Кол суурга 25 орунныг эмнелгелерии, Шагаан-Арыг хоорайда 170 орунныг ажыглалга киирер эмнелге комплекизин, 650 олуттуг культура албан черлерии тудар.

Партияның XIX Бүгү-эвилел конференциязының ажыттынар хүнүнге чедир чурттаага шөлү тударының чартык чыл планының күүсеттинген туразын хандырар «Тудуг кезектерии» комбинаттың котельнаазын, Шагаан-Арыг хоорайда болгаш Сүт-Хөл суурда түүйбу бүдүрер ийи цехти, Сарыг-Септе 780 бичии чаштар турар уруглар садыгын, Ак-Довурак хоорайда «Универсамэ магазинниң тудуун доозар.

Кызыл хоорайда 180 квартиралыг чурттаага бажыңын, хүнде 600 кижи хүлээп алыр поликлиниканы болгаш кислород станциязын хуусаа бетинде ажыглалга дүжээр.

10 кудукту немей казар, 3 муң гектар одаарларны суггатмыдар.

Тудуг индустриязының болгаш үлетпүр тудуг материалдарының чаа объектилерии тударынга болгаш эргилерии чаартырынга көрдүнген 30,4 млн. рубльдиң капитал салыышкынарын бо чылдың декабрь 25-ке чедир шиңгээдип алыр. «Тудуг кезектерии» комбинатка сантехкабиналар, вентиляция блоктарын болгаш лифтилер шахталарын бүдүрер технологтуг шугумнарны тургузар. «Тыва агроүлетпүр тудуг» каттыжыышкынга болгаш «Тыва хамаатты тудуг» трестиң тудуг кезектери болгаш конструкциялары заводунга шлак блоктар бүдүрер цехтерии алгыдарын доозар.

Тудуг бүдүрүлгезинге эртем-техниктиг депшилгени дүргедедип, бүдүрүлге чорудулгазын интенсификастап тургаш, «күш-ажылдың бүдүрүкчүлүүн планга удур 1 хуу бедидер, тудуг-монтаж ажылдарының бир рубликге үнер чарыгдалдарны бердинген онаалдага удур бир копеекке кызырар болгаш ооң күсели-биле 1,5 млн. рубльдиң пландан ажыр арыг оруулгазын алыр.

Бүгү черлерде чер казар болгаш чүүк чүдүрер-дүжүрер техниканың база бичии механизация дериг-керекселдериниң 2—3 эзэлеглиг ажылдаарын организастаар, хоя-биле кылыр ажылдарның хемчээлии 5 хуу кызырар. 1987 чылда болганынга удур ажыл шагының чидирииң 10 хуу кызырар.

Тудуг организацияларын болгаш тудуг индустриязының бүдүрүлгелерии коллективтиг керээже шилчидер. Оларны долу бот-оруулга-чарылгаже болгаш бот-акшаланыышкынче план өзугаар шилчидер.

Чаартыкчы саналдарны бүдүрүлгеге шиңгээдип тургаш, 220 муң рубльдиң экономиктиг ажыын алыр.

Тудугжуның болгаш холушкак профессиязының мергежилиниге 1500 ажылчынны өөредир, 1400 кижиниң мергежилии бедидер.

АГРОҮЛЕТПҮР КОМПЛЕКИЗИНИҢ ТАЛАЗЫ-БИЛЕ

Бүдүрүлгеии интенсификастаарынга, чер болгаш мал ажылыының культуразын бедидер талазы-биле комплекстиг хемчеглерии боттандырарының, бот-оруулга-чарылганы нептередиринге база коллектив болгаш ег-бүле керээзиниге үндезилээш, агроүлетпүр комплекизиниң улам хөгжүүрүн хандырар, чурттакчы чоннуң аъш-чем продуктулары-биле хандырарын экижидер.

Күртүнеге 31 муң тонна тараваны, 10 муң тонна картофельди, 8 муң тонна моюваны, 28,5 муң тонна эттии, 36,5 муң тонна сүттүг, 50,2 млн. чүүрганы, 1341 тонна дүктүг (арыг волокно) садар.

Партияның XIX Бүгү-эвилел конференциязының ажыттынар хүнүнге чедир күртүнеге эът биле сүт садарының чартык чыл планын күүседир.

Тарылга шөлүнүң бир гектар бүртээнден ортумаа-биле 12,5 центнер тараваны, 102 центнер картофельди, 193 центнер моюваны алыр. Интенсивтиг технология-биле тарае культураларын тарып остүрериниң шөлүн 56 муң га чедирер. Тускайыттынган бүгү-ле совхозтарга картофель биле моюваны ажаап остүрериниң индустриалдыг технологиязын нептередир.

Сүттеттыг черлериниң ажыктыын бедидерии чедип алыр, бир гектардан-не 19-тан эвээш эвес центнер тараваны, 27 центнер хой чылдыг сигении алыр.

Мал чеми белеткээриниң технологиязын сайзыраңгайжыдып тургаш, ниитиниң малынга бир чижек башка оңаштыр 15,7 центнер чем единицазын белеткээр, мал чеминиң шыкерын дыка бедидер, сигенниң, сенажтың, силостуң база витаминниг сиген дайганының 95 хуудан эвээш эвезин бирги, ийиги класстыы кылдыр белеткээр.

Инек бүртээнден 1860 килограмм сүттүг саар, бир хойдан 2,2 килограмм дүктүг кыргыыр, кыс дагаа бүртээнден 220 чүүрганы алыр. Мыйыстыг бода малдың бирээзиниң-не дүжаар ортумак деңзинин 350 килограмм, хойнуун — 42, хаванныын—110 килограмм чедирер. Ниити дужаар хемчээлиниң 90-дан эвээш эвес хуузу дээдн болгаш ортумак семис болур мыйыстыг бода малды, 60 хуузу бирги сорт сүттүг күрүнеге садар.

Үнүш остүрериниң, мал ажылыының болгаш хандырылга адырларының бүгү-ле салбырларынга коллектив, ег-бүле база аренда керээлерии нептередир.

5 сүт-бараан фермазынга шуушторулга-цех системазын шиңгээдир, 4 ферманы ийи эзлчег-биле ажылдаар кылдыр организастаар.

Агроүлетпүр комплекс ажылдакчыларының социал-амыдырал байдалдарын улам эжижидер талазы-биле хемчеглерии боттандырар. Кодээ черлерге 58,6 муң дөрбелчин метр, ооң иштинде хойжуларга 1,9 муң дөрбелчин метр чурттаага шөлүн, 650 олуттуг клубтарны, 192 олуттуг ниити билиг школаларын база 290 олуттуг школа назыны четпээн уруглар албан черлерии ажыглалга киирер. Күртүне четкизиниден хойжуларның 150 турлаан электрижидер.

400 муң рубльге аъш-чем барааннарын немей бүдүрүп үндүрер, аъш-чем продуктуларының 15 чаа хевирлерии кылып үндүрериң шиңгээдир.

Арга-ыяш ажыл-агыл министерствозунуң бүдүрүлгелерии 2,1 муң гага ыяшты тарып олуртур, хоорайлар болгаш район-нар төптерии ногаанчыдарынга 25 муң ыяшты тарып белеткээр база сад ажыл-агыйын хандырарынга чимис-кеттыг культураларның 47 муң кезек дезүм тарып өстүрер.

Бүдүрүлгелериниң, хамаатыларның дузалал ажыл-агыйын хөгжүдеринге доктаамал дуза чедирер. Көдээде мал-маган чок ег-бүлелериниң санын 10 хуудан эвээш эвеске кызырар. 1987 чылда турганындан бүдүрүлгелериниң болгаш организациялариың дузалал ажыл-агыйынга эът бүдүрерии көвүдедир, ажылдап турар бир кижиге оңаштыр ону бүдүрерии 12 килограммдан эвээш эвес чедирер.

ТРАНСПОРТ БОЛГАШ ХАРЫЛЗАА ТАЛАЗЫ-БИЛЕ

Ниити ажыглалдың автомобиль транспортунуң бүдүрүлгелери чүүк сөөртүлгезиниң хемчээлиниң планын декабрь 29-та күүседир, пландан ажыр 80 муң тонна улус ажыл-агый чүүктерии сөөртүр. Күш-ажылдың бүдүрүкчүлүүн өстүрериниң планын 2 хуу ажыр күүседир. Оруулгаларның бир рубль түңүнге чарыгдалдарны 0,4 копеекке чиигедир, пландан ажыр 90 муң рубльдиң арыг оруулгазын алыр.

Бригада керээзи-биле ажылдап турар чолаачыларның санын чүүк сөөртүлгезинге 60, пассажир аргыштырылгазынга —90 хуу чедирер. 54,5 муң рубль түңнүг экономиктиг ажыктыг 180 чаартыкчы саналдарны бүдүрүлгеге ажыглаар.

«Тыва автотранс» каттыжыышкынның бүдүрүлгелериниң дузалал ажыл-агыйларынга 6 тонна эът продуктуларын, 3 тонна моюваны бүдүрер.

Автоорунар тудуунуң болгаш ажыглалының бүдүрүлге эргелелиниң системазынга тудуг-монтаж ажылдарынга күш-ажылдың бүдүрүкчүлүүнүң өзүлде темпилерии 8 хуу, ажыглал бүдүрүлгелерге—7,7 хуу өзерии хандырар. Планнаттынганындан ажыр 111 муң рубльдиң арыг оруулгазын алыр.

Хем транспорту-биле сөөртүлгелериниң планын сентябрь 28-те күүседир, бир муң тонна чүүктү немей чедирер. Күш-ажылдың бүдүрүкчүлүүн докладтаткан даалгадан ажыр 2 хуу өстүрер. Чурттакчы чонга 15 муң рубльдиң ачы-дузазын немей чедирер. 1,5 муң рубль түңнүг экономиктиг ажыктыг үш чаартыкчы саналды ажыглап кииирер.

Харылзаа бүдүрүлгелери продукция хемчээлиниң талазы-биле чыл планын 75 муң рубльге ажыр күүседир. 1987 чылдыынга деңнээрге күш-ажылдың бүдүрүкчүлүүнүң өзүлдезиниң темпизиң 10,7 хуу кылдыр хандырар. Күртагыгга немей 101 телефонну тургузар.

Транспорттуң, харылзаанның, орук ажыл-агыйының бүдүрүлгелериңе 20 тоннадан эвээш эвес бензинии, 75 тоннадан эвээш эвес дизель кывар чүүлүн, 860 автомобиль дугүйларын, 80 муң рубль түңнүг өске-дээ материалдарны база артык кезектерии камнап алыр. Ажыл шагының чидирииң 1987 чылдыынга деңнээрге 10 хуу кызырар. Массалыг мергежилдиң 600 ажылдакчыларын белеткээр, 375 кижиниң мергежилии бедидер. Ажылдакчы бүрүзү ажылдан хостуг үезинде социал-амыдырал тудугларынга 4-тен эвээш эвес хүнну ажылдаар.

Партияның XIX Бүгү-эвилел конференциязының ажыттынар хүнүнге чедир ниити ажыглалдың транспорту-биле бирги чартык чылдың планынга немей 30 муң тонна чүүктү сөөртүр. Эзэрбек суурже баар оруктуң 17,6 км.-ин, Копту хемни кежир автоорук көвүрүүн, Кызыл хоорайга абонент телеграф харылзаазының 20 номерлиг станциязын ажыглалга киирер. Хем транспорту беш чылдың ийи чартык чылының планын күүседир.

САДЫГ БОЛГАШ НИИТИНИҢ ЧЕМНЕНИЛГЕЗИНИҢ ТАЛАЗЫ-БИЛЕ

Үүрмектеп садар бараан саарылгазының күүрүне планын декабрь 30-де күүседир, пландан ажыр чонга 300 муң рубльдиң, ооң иштинде партияның XIX Бүгү-эвилел конференциязының ажыттынар хүнүнге чедир — 100 муң рубльдиң бараанын садар. Күш-ажылдың бүдүрүкчүлүүн өстүрериниң планын бир хуу ажыр күүседир.

Саарылга шүүделдерии эвээжедириниң күсели-биле пландан ажыр 100 муң рубльдиң арыг оруулгазын алыр. Ниитиниң чемненилге бүдүрүлгелери пландан ажыр 125 муң рубльге бодунуң бүдүрген продукциязын бээр.

Боттары шилил алырының аргазы-биле бараан садарының үлүүн 52 хуу чедирер. 600 санныг ярмарказарны, делгелгесадыглаашкынны эрттирер. Чонга 14,4 муң рубльге немелде ачы-дузаны чедирер. Садыглаар шөлү 1102 дөрбелчин метр 3 магазинии, 5600 дөрбелчин метр шөлдүг складтарны ажыглалга киирер.

Белеткел саарылгазының чыл планын декабрь 15-те күүседир, пландан ажыр 500 муң рубльге көдээ ажыл-агый продуктуларын болгаш мал ажылының чиг эдии садып алыр. Дузалал ажыл-агыйларга ноң деңзи-биле 120 тонна эътти бүдүрер. Үлетпүр продукциязы бүдүрериниң 5 хуу немей өзүлдезии хандырар. 556 тонна ыштаан чүүлдерии болгаш колбаса кылыгларын, 92 муң дал эзиртпес суксуннарны, 460 муң туба кат-ногаа консерваларын бүдүрер.

Массалыг мергежилдиң 350 ажылдакчыларын белеткээр, 310 кижиниң мергежилии бедидер. 20 бригаданы бот-оруулга-чарылгаже болгаш коллективтиг керээже шилчидер.

ЧОННУҢ АМЫДЫРАЛ ХАНДЫРЫЛГА БОЛГАШ ЧУРТТАЛГА-КОММУНАЛ АЖЫЛ-АГЫЙЫНЫҢ ТАЛАЗЫ-БИЛЕ

Чурттаага-коммунал ажыл-агый бүдүрүлгелери коммунал болгаш амыдырал ачы-дузазының чыл планын декабрь 28-не чедир күүседир, чурттакчы чонга төлевирлиг ачы-дузаны 40 муң рубльге немей көргүзер. Күш-ажылды организастаарының болгаш ооң төлевириниң коллективтиг хевирии 15 бригадага шиңгээдип алыр. Чурттаага фондузунуң ажыглалын болгаш камгалалын эжижидер. Хоорайларга болгаш чурттакчылыг черлерге планнан ажыр 75 муң дөрбелчин метр орукту септээр. Хоорайларның болгаш районнар төптериниң чаагайжыдылгазынга 5 муң кижи-хүнүн ажылдаар. Коммунал бүдүрүлгелериниң дузалал ажыл-агыйларынга 16 муң рубльдиң продукциязын бүдүрер.

Чоннуң амыдырал хандырылга министерствозунуң бүдүрүлгелери чурттакчы чонга ачы-дуза чедирериниң чыл планнын декабрь 28-ке чедир күүседир планнаттынганындан ажыр 190 муң рубльге көргүзер. Күш-ажылдың бүдүрүкчүлүүнүң өзүлдезии планнаттынганындан 1 хуу бедик болурун хандырар. Бир рубльге чарыгдалдарны 1,5 копеекке эвээжедир, ооң күсели-биле планнаттынган харылгены 50 муң рубльге кызырар. Амыдыралга ачы-дуза чедирилгезиниң 22 чаа хевирии шиңгээдип алыр. Партияның XIX Бүгү-эвилел конференциязының ажыттынар хүнүнге чедир чонга ачы-дуза чедирериниң чартык чыл планын күүседир.

УЛУС ӨӨРЕДИЛГЕЗИ, КАДЫК КАМГАЛАЛЫ БОЛГАШ КУЛЬТУРА ТАЛАЗЫ-БИЛЕ

СЭКП ТК-ның февраль (1988 ч.) Пленумунуң шиитпирлериңге дүүштүр школаларга, профтехучилищелерге, техникумнарга болгаш дээдн өөредилге черлериңге өөредилге-кижизидилге чорудулгазын организастаарын эжижидер талазы-биле хемчеглерии боттандырар, өөредилгениң бүдүрүкчүлүг күш-ажыл-биле, республиканың социал-экономиктиг хөгжүлдезиниң дүргедедириниң сорулгалары-биле сырый харылзаазын хандырар.

Эге шериг белеткелиниң талазы-биле өөредилге-материалдыг базаны ортумак школаларга тургузар, база бүдүрүлге-лерге өөреникчилериниң ажылдаар черлерии дүрүмге дүүштүр тургузар, оларны аттестастаарын доозар. Улус ажыл-агыйынга бедик мергежилдиг 2,3 муң ажылчыннарны профессионал-техниктиг училищелерге белеткээр.

«Чоннуң кадыкшылы» деп комплекстиг программада 1988 чылда көрдүнген хемчеглерниң күүселдезии хандырар. Профилактиканы сайзыраңгайжытканындан, медицина хандырылгазының болгаш санитар-кадыкшылга хемчеглериниң шынарын бедиткенинден ажылдап турарларның аараан ужурунда ажыл кылыр шиңээзии түр оксунар чорукту кызырар. Саналторий-курорт болгаш турист албан черлериңге 13,3 муң кижиниң кадыкшылын эжижидер, ооң иштинде 2,1 муң кижини—саналторий-профилакторийлерге, школаларның болгаш профессионал-техниктиг училищелериниң өөреникчилерин—19 муң кижини пионер лагерьлериңге болгаш күш-ажылдың база дыштаныгының лагерьлериңе дыштандырар.

Амыдыралдың кадык хевирии бадытказары, кижилериниң хостуг үезии чөп эрттирери дээш ажылды күштелдирер. Маңаа культура-чырыдыышкын албан черлериниң, чогаадыкчы эвилелдериниң, спорт-камгалал-массалыг албан черлериниң болгаш экскурсия-турист организациязының ролюн бедидер. Бот-тывынгыр уран чүүлдүң массалыг чоруун хөгжүдер.

Социалистиг хүлээлгелерни республиканың ажылчы чоннар коллективтеринге чугаалашкан болгаш хүлээп алган.

СИБИРЬНИҢ ХӨГЖҮЛДЕЗИ БОЛГАШ УЛУСТАРНЫҢ ЭКОНОМИКТИГ КАДЫ АЖЫЛДАЖЫЛГАЗЫ

Эрткен чылдың чайынында «Ыраккы Чөөн чүк экономиктиг районнуң Бурят АССР-ниң болгаш Чита областың будүрүкчү күштерии 2000 чыыга чедир комплекстиг хөгжүдериниң үр хуусаалыг күүрүне программазынга хүлээп алган, ону ёзугаар 2000 чылга чедир ол районнардан экспорттуң хемчээлии 3-3,2 катап көвүдедирии көрүп турар.

А Барыын Сибирь сөөлгү он чыл иштинде нефть болгаш газ тывыжының талазы-биле делегейдеги эң-не төп улуг девискээрлериниң биргээзи апарган. Казыл тыпкан одаар чүүлдүң кезиин хоолайлар дамчыштыр Барыын Европа чурттарынга чорудуп турар. Экспорттуг көвүдедирииге инфраструктура объектилерии кылырынга ЭДЧ-ниң Европа чурттарының курлевырларын, ажыглачын күүнүн киириштирип турар. Чижээ, Болгариядан келген тудугжулар Тюменьде болгаш Сургутта чурттаага бажыңнарын, төп сеннык социал-амыдырал объектилерии тудуп турар. Барыын Сибирьден газ дамчыдар улуг хоолойның тудуун социалистиг чурттарның тудугжулары кылып эгелээн, мында чүгле төлевирлеп совет болуп турар.

Чурттаага тудуунуң программазын боттандыраорынга үк черниң тудуг материалын — ыяшты ажыглаарынга улуг кичээнгейии салып турер. Бо угланмышкынга Финляндия-биле кады ажылдажылганың улуг дүржүлгазы чыгдынган. Финн фирмалар ыяш-тирээзинден плиталар будүрер дериглерии чорудуп берип эгелээн. Оон ангыда, олар Тюменьде ыяш конструкциялар чыыр заводка (ол делегейде эң улуг ындыг будүрүлге) дериглерии берип турар болгаш чыыда 500 муң дөрбелчин метр ниити шөлдүг бажыңнарның 17 хевирии будүрүп үндүрер.

Чөөн Сибирьде, Усть-Илимскиде болгар ажылчыннар бажыңнар, магазиннер, спорт комплекстерии тудуп турар.

Беш чылдың чугула айтырыы

Ында арга-ыяш үлетпүркүң улуг комплекизи тургустунган, ооң кылган целлюлозазының чамдыызын ону тударынга кириишкен ЭДЧ кежигүнү чурттарже үр хуусаалыг керээлер ёзугаар чорудуп бээр.

Ыраккы Чөөн чүктө экономиктиг кады ажылдажылга эң-не калбарган. Мында сөөлгү чылдарда улуг рольду Кыдат ойнап турар апарган. ССРЭ биле КУР аразында бараан саарылгазының хемчээли 1986 чылда 1,8 млрд. рубль ашкан, ол дээрге 1981 чылдың деңнелиин 10 катап ажып турары ол. Ыраккы Чөөн чүктүң порттарында быжыглаттынган совет балык болгаш садыг суднолары хөй чыл үзүктелиишкин соонда ам база Кыдаттың улуг порттарынга сөптелге кылдыры-биле чедип бээр апарган.

Кыдат-биле кызыгаар чоогунуң садыглажылгазы дүрген темпилер-биле өзүп турар, ол үр үеним үзүктелиишкинниниң районнарындан ындыг продукцииы ынаар сөөртүүн кызырган болгаш транспорт чарыгдалдары дыка эвээжээн.

Ыраккы Чөөн чүктүң кызыгаар чоогунуң садыглажылгазы база калбарып турар, анаа бистиң талдан 13 автономиктуг республиканар, крайлар болгаш областар киржип турар. Бир эвес мооң мурнунда чүгле Япония-биле анаа садыглажып турган болзувусса, ам КУР, КУДР, Австралия, Чаа Зеландия, Таиланд киржип турар. «Дальинторг» бүгү-эвилел каттыжыышкыны чаа садыг партнёрлуг апарган, ол дээрге Сингапурда «Винтайлунгхант» фирма-дыр. Приморьеден ынаар бараан бээр дугайында баштайгы керээни чарган. Эрткен чылын Ыраккы Чөөн чүкке Чаа Зеландиянның Тонга Хаан чериниң делегациязы чораан.

Ыраккы Чөөн чук-биле зарылзаалларны сайзыраңгайжыдарынга үлүг соңуургалды Каттыжыкан Штаттар илергейлеп турар. АКШ-тың барыын штаттары Алясканың, Вашингтонның, Калифорниянның, Орегонның губернаторлары Ыраккы Чөөн чүкке чедер күзелин илергейлээннер. Оожум океанның соңгу талазында элээн каш чыл дургузунда совет-америк балык тудар компаниэ «СовАм» ажылдап турар. Ол даштыкы туризм, гостиница комплекстерии тударынга киржиринге белеп.

Ыраккы Чөөн чүктүң ыяш үлетпүрүн хөгжүдеринге Япония-биле чергелештир Куба идепкейлиг киржип эгелээн. Хабаровскиден 200 километр черде Сукпай суурда совет-куба ыяш үлетпүр комплекизиниң объектилерии тудуп турар. Төлевирлеп күүзүүге чедө бээрге ол Ыраккы Чөөн чүкте эң улуг комплекс болур, анаа ыяш чиг эдии кандыг-дээ артынчы чок кылдыр долузубиле шуут болбаазырадыр. Комплекс чылда-ла 1750 муң кубометр ыяшты белеткээш үндүр сөөртүр, 400 муң кубометр дилиг материалдарын, технологтуг чээргенни, гидролиз продукциязын будүрүп үндүрер.

Хабаровскиге тудар «Нанараларыю маркстиле» финн фирманың төлевирлээнии контейнер хевирлиг ыяш бажыңнар кыыр завод база артынчы чок технологиига ажылдаар. Ол чылда 8 муң улуг блоктарны будүрер.

Адак сөөлүнде, Арктика деңзискээрниге хөгжүлдеге делегей кады ажылдажылгазының дугайында. 1987 чылдың октябрь 1-де Мурманскиге чугаазынга СЭКП ТК-ның Чиигине секретары М. С. Горбачев Соңгу чүктүң Арктиканың курлевырларын шиңгээдип алыр дээш тайбың кады ажылдажылганы бистиң чуртувус улуг ужур-дузалыг деп санап турар деп демдеглээн. Делегей харылзааларының чогумчаан хирези-биле Совет Эвилели Соңгу далай оруун даштыкы суднолар чоруур кылдыр ажыдып болур ийик деп, ол онзалап айтыкан, совет тала оларны ледоколдар-биле үдээр.

Соңгу Доштуг океанга ажыглаарынга тоорыштырган судноларны тудар кады ажылдажылга талазы-биле улуг дуржулга Финляндия биле ССРЭ-де бар, ук чурт биске доштуг черлерге чоруур болгаш дош бүзөр дизель шимчедиктиг судноларны биске тудуп берип турар. Финн верфьтерге «Таймыр» хевирлиг атомнуг ледоколдарын тудуп эгелээнии ук кады ажылдажылгада чаа уе-чадаа болур, оларны Сибирьниң улуг темнериниң агыы кирген черлериниң база эрик чоогунуң сыык черлериге эжижидиришкинге ажыглаар. Оларны Ленинградтың судно заводтарынга эккелгеш, атомнуг энергетиктиг тургузугларны эптээр.

Сибирьниң болгаш Ыраккы Чөөн чүктүң хөгжүлдезиниге делегейниң экономиктиг кады ажылдажылгазы улам-на улуг рольдуг болуп бар чыдар.

Андрей БАРАНОВСКИЙ,
экономика эртемнериниң кандидады.

(ПМА).

Сүт-Хөлдүң Чечектигде амыр-ак хойжу Анна Ховалыг школаны дооскаш, мал ажылынга каш чыл бүрүнгээр ажылдап кирген. Ол сакманчылап-даа турган. Хойларны эки кадарып, ажаап биилир.

Бо комсомолчу хойжу 350 баш хойну кадарып турар. Ооң бригадазы бот-оруулга-чарылгалыг ажылдаарынче кирген. Оларның кадарган малының хөй кезии хураганнаан. Хураганнары шупту мендн өзүп турар. Өөкүң ээзи Александр Ховалыг хойларын кадарып үнүптер. Анна хураганнарыбиле аанга артар.

Аныяк малчын чаш оглу үдүп чыдырда, кажаада хураганнарын чемгерип, оларга көк сигении каай шаап бээр.

Малчын аалының бот-оруулгачарылгазының сан-түңүн үндүрүп, санаалгаларны кылып, республика солунналарында ол дугайында чүүлдерии сонуургап номчаан орар.

ЧУРУКТА: Чечектигде аныяк хойжу Анна Ховалыг чаш огаюбиле.

Ондар ОХЕМЧИКТИҢ фотозу.

ҮЖЕН ЧЫЛ СУГГАТЧЫЛААН

Күрүнениң хөй-ниитчиниң ажылын ак сеткилдиг, кызымак кылып чоруур, сөзүү, ажыл-чаңы-биле хойнуң араазындан эскертинмес кижилер хөй. Оларга «Шекпээр» совхозтуң хоочуннары, суггатчылар Амыртаа Ондар биле Очур Ооржакты хамаарыштырып болур. Бедик дужуттуг өстүрериңе боттерының үлүүн 30 чыл ажыг киирип келгеннер. Чеже тонна сигении, тараваны оларның ажыл-ишчи колдары чонга өстүржүп бергении санаары барге. Хоочуннарның бедик бүдүрүкчүлүг шалыпчы ажылының теречизи чазактым оларга тывыскан орден, медальдары, түңдүлел бижиктери. Агаар-бойдузу кадыг, каан чылдарда безин багай эвес дужуттуг өстүрүп ап келгеннер.

Ажыл-агый бот-оруулга-чарылгаже кирип турар үеде суггатчыларның ажыл-херээзи база үениң негеделериниге дүүштүр эде тургустунуп турар. Бот-оруулга-чарылганың ергаларының суггатчыларга тааржыр хевирлерии ажыглап эгелей бергеннер. Ажыл төлевирии ажылдың алыс түңнелии дээш алыр апарганнар. Эрткен чылын база багай эвес ажылдааш, чээли ажыл төлевиринге немей кижи бүрүзү 400—500 рубльди алганнар.

Бо чылгы хову ажылдарынче баштай кирер кижилер суггатчылар. Часкы түннерде черни суксунун хандыр суггарар ужурлулар. Эң ылаңгыя чер эрий бээрге, шөлдерге дүнүн чок турупталар. Чазын элбеп кээр хемык сугларны дөгерезин ажыглаарын суггатчылар планнаан. Баштай харның сарыг-суун, оон соонда тайга-даскылдар бажында меңгилер, хемнер суун өскүзүр агыспайн, тараа, сигеи шөлдеринче үндүреваар. Хемнээжиг булуктаан суун сиген шөлдеринге кыжын чедиргенно. Булуктадып каан шөлдөрге часны суггарылганы барык чорутпастер. Чүге дизе, ол-шын ында четчир. Амгы үеде часкы суггарылгага олар белеткенип эгелей бергеннер. Бугаларның үнүн аштаары, шөлдерже суг үндүрер черлерии белеткээри — кол ажыл. Ону эки кылып алыр болза, суггарылганы шалыпкын, эки шынарлыг кылдыр чорудуп болур. Чаа, чөвгей дужуттуг база бир магадылалы ол.

Дондуп ООРЖАК.

1988 чыл. Март. № 3

ШЕРИГ ХЕРЭЭНГЕ БАРААЛГАЛ

Чорук кылып, Сүт-Хөл чедип чораан, Кара-Чыраа ортумак школазында шеригниң эге ээредилгезиниң удуртукчузу, 8—10 класстарда төөгү башкызы хоочун коммунист Шалгы Ширинлеевич Салчак-биле ужураштым.

1967 чылда Кызылда педагогика институдунуң төөгү болгаш литература факультединиң эки дооскан ол башкы ооң мурнунда-ла башкылап ажылдап чораан болгаш күш-ажылчы стажы үжен чыл четкен.

Шалгы Ширинлеевич шериг албанын 1956 чылда Венгрияга эрттирген. Шеригден халажып чанып келгеш, ол бүгү ажыл-херээн шериг ээредилгезинге бараалгадып, школаларга шеригниң эге белеткелин удуртуп келген.

— Интернационалчы дүлээлгем күүседип, ажы-дүжүмә чуртка шериг албанын эрттирип, үш чыл хирееде адыгжы кезекке хей аңгы нациянып төлээлерин жө-ээр-биле кады турдувус. Ол үеде даштыкыға шериг албаны эрттирип деп чүве амыр эвес, хуусаазы база үзүн турган— деп, ол чугаалап олурду.

Ш. Ш. Салчак шеригден халажып турда, поляк командирининг адын сайган мактал бижикти аңаа тыпсып туре, командири ооң холун тудуп, «курлавырга бараш, шеригге турганып дег, Төрээн чуртуң мурнунга патриотчу хүлээлгеңни база мынчаар ак сеткилдиг күүседир сең»—деп идегелин илередткен. Барык үжен ажыг чыл мурнунда бижиттинген ол мактал бижикти база кордум. Командирининг идегелин Шалгы Ширинлеевич бо хүннерге чедир ак сеткилдиг күүседип чоруур. «Халашкан солдаттың сөзү» деп баштайгы шүлүүн ол чээрби чедп чыл бурунгаар «Шынга» парлаткан. Солдат дадыгыышкынның дузазы-биле онаашкан ажылының чогумчалдыг күүсеттинип турарының дугайын бижээн ол шүлүүн ооң шериг амыдыралче улаштыр шымнып киреринің шенелдезин болган. Ооң соонда ол Сүт-Хөлдүң Кызыл-Тайга школазынга башкылап, школа директорлап беш чыл ажыр ажылдаан.

Аксы-Барлык школазынга ол хей чыл болган. Директорлапдаа, башкылап-даа турган. Ынчалза-даа үргүлүү шериг ээредилгезин удуртуп келген. Школа бүрүзүнге-ле ындыг—шериг кичээлин ыраап-ла боду эрттирер. А уран чүүлге Шалгы Ширинлеевичиниң сонуургалы база улуг дээрзин үстүнде чугаалаан мен. Ооң чогаалдары концерттериниң идейлиг утказын шынар киирип, коруткулериниң үнелелин чедип ап келген. Оларга «Тыва эки турачылар» деп сценажыткан коргузуг, «Пулемётчулар» болгаш «Найыралывыс күштүг» деп пионержи композициялар дээш, шеригжиткен ыры, танцылар хамаарыжыр. Чамдыкте кол рольдарга боду бизин ойнай бээр турган.

Шериг херээнге бүгү амыдыралын бараалгаткан хоочун башкы материалдыг бааза бижиглеп тургузуп алырынга улуг күштү үндүрүп чоруур. Шелээ үезинде чурттуң улуг-улуг хоорайларынга чоруп чораш, садыш алган номнарын, брошюраларын, чуруктарын ургуларны шериг херээнге кижизидеринге ажыглап турар.

Аксы-Барлык школазынга директорлап ажылдап турган, Совет Эвилелиниң Маадыры Чүргүй-оол Хомушку, эки турачы Төгүл Монгуш, Уйнукпан Донгак олар-биле ужуражылгаларны организастап эрттирген. Ол ышкаш шеригжиткен конкурстарга, маргылдаалларга, слөттарга ээреникчилер-биле кады киржип, багай эвес түңнелдерни чедип ап. шаңнадып, мактадып-даа келген. Ооң-биле чергелештир ээреникчилер, аныяктер-биле кады республика чергелиг конкурстарга, фестивальдарга киржип, радиога, телевидениеге-даа, шериг-патриотчу төпке-даа шериг-патриотчу кижизидилге дугайында сонал-оналдарын берип келген.

Шалгы Ширинлеевич ээреникчилери-биле шеригге бо-ла ужуражыр, концерттиг аалдап чедер.

Ш. Ш. Салчактың ээреникчилери шериг албанын эки эрттирип, башкызынга ээрүп четтиргенин илередип, чагааны бижип турар.

Узаткан хүн бөлүүнде ажылдап турар Байлак Сайын-ооловна биле Шалгы Ширинлеевичиниң уруглары дерт кижи. Олариың улуу Алдар Салчак Красноярскиниң кедээ ажылагый институдунуң бирги курузун доозуп турда, ону шериг албанынче келдиртken. Ол ам Чөөн чүкте ужар үүл кезээнде шериг албанын эрттирип, политиктиг ажылдарын чогаадыкчы үезү-биле эрттирип, ээреникчилерин болгаш аныяктарны Төрээн чуртуңга, чонуңга ханы ынек болуур чоруукка база хоочуннарның революшчу, дайынчы, күш-ажылчы чаагай чоруктарынга чаңчыктырып кижизидер ажыл-ижин бедик деңнелге тургузуп, бүгү күжүн, арга-мергежилин ол дээш үндүрүп чоруур.

Салчак САРЫГ-ООЛ.
Бай-Тайга район.

ПОЛКОВОДЧУГА ТУРАСКААЛ

Александр Васильевич Суворовтуң музейи амдыызында чок Москва, ооң төрээн хоорайы, удаваас ёзулуг үнелиг эртинелиг болур. Никита хаалгаларының чоогунда Федор Студит хүрээзининг баштайгы овур-хевирии ол олчаан кылдыр кылыры-биле чаартылга ажылдарын ында кылып эгелээн. Ооң-биле кожа полководчунуң аде-незининг чаагайжыды туттунган бажыңы турар (Герцен кудумчузунда № 42 бажыңны шагда-ла эде тудуп, тургузуп каапкан турган). Преображенск полугунуң лейб-гвардия подпоручигининг оглу, бичии оолчук тургаш-ла —келир үенин полководчузу ол хүрээге барып турган. Походтар аразында алганы кыска хуусаалыг шелээ үезинде бир катап чедип келгеш, ол 1774 чылдың январьда Варвара Прозоровская-биле ол-ла хүрээге бадылаңчып алган.

Чаңгыс сес-биле, ол девискээрде даш, чер бүрүзү чаңгыс чер-чурттуувус дугайында тураскаалды шыгжап чыдар. Ынчалзажок оларның төөгүзү эрте-бурунгуулуу. Хүрээниң орта кезии 1626 чылда-ла туттунган. Найысылалдың ол булуну — дыка хей болуушкунарның херечизи. Федор Студит дуганы, ол ышкаш, оон он хире базым черде турар Улуг Вознесения хүрээге Пушкин база дүгдээшкин кылган.

Хамык ажыл план ёзугаар чогуй бээр чүве болза, ийи-үш чыл болгаш москвачылар, мырыңай хоорай оргузунда турар үе-дүптүг чараш архитектурлуг тураскаалының кижи кайгап хамнас чаражын магадап көөрлер. Чүгле бир эвес Суворов будьварының талезынче турар, амгы чүс чылдың үжен чылдарында-ла туттунган, ам ийленип ужар чыгаан бажыңнарны-ла кежүрери чедиишкинниг болур болза, ол ыяап-ла боттанар.

Чаартып, эде кылыр ажылдарны удуртуп турар архитектор Б. Могиновтуң сонал туреры-биле алырга, прораб Евгений Ногин Төөгүнүң болгаш культураның тураскаалдарын камгалаар инитилелдиң идепкейжилери москвачыларны чаартыкчы эде кылыкчыларга дузалаштырарының эгелекчизин боол, идепкейлиг ажылдап турар. Ногин «Суворовчулар клубуун» — Суворов училищезининг сургууулдары элээдп оолдарны база чалап алган. Олар база чаартыкчыларга соруктуг дузалажып турар.

(СЭТА).

Ленинградтың ийи дакпыр Кызыл Туктуг С. М. Киров аттыг инити шеригниң дээди командылаал училищезининг эрткен төөгүзү алдарлыг. Бүгүнгү амыдыралдың хайым агымы-биле курсантыларның дайын хоочуннары-биле ужуражышкыннары бо-ла болур.

ССРЭ-ниң Чөпсектиг Күштеринде эң хоочун бо ээредилге черн 1918 чылдың сентябрь 18-те баштайгы доозукчуларын доостурган. Командылал составының курузун дооскан баштайгы 400 кижи Ажылчын-тараачын Кызыл Армиянын дипломунуг бирги командирлерн болган. Хамаатты дайынының фронтуларынга Улуг Октябрьның тынеелгелерин эрес-маадырлыы-биле камгалашкан шылгаракгай офицерлер болуу оп училищенн дооскан. 1941 чылдың июльда кажан гитлерчи аг-шериг Ленинградче шүргүп турда, училищенің курсантылары дайзынга удур дидим согуун берип, оларны кезек доктаатkан турган.

Алдарлыг ол ээредилге черинде бөгүн Совет Армиянын даартагы командирлерининг чаа салгалы ээренип турар.

ЧУРУКТА: 1941 чылда Николай Григорьевич Скопцов ол училищенің курсантыларының хайгылчыларын командылап турган. Фронт шугуму таварып эрткен турган Улуг Сабск суурнуң комсомолчуларының үндезилеп тургусканы дайынчы алдар музейинге аалдап кээген курсантыларга дайын хоочуңукүн ол маадырлыг хүннер дугайын чугаалап берип турары.

О. ПОРОХОВНИКОВТУҢ фотозу.
(СЭТА-ның фотохрониказы).

Чаңгыс чер-чурттугларывыс

БИЧЕ СӦТКИЛДИГ

Яков Имажап шериг албанынче 1986 чылдың октябрьда келдирткен. Ам ол харылзаа ротазының чолаачызы. Идей-теоретиктиг дөмелии болгаш мергежил талазы-биле Билинни доктаамал бедидип, партияның XXVII съездизининг материалдарын ээренип, солуннарны, журналдарны доктаамал номчуп турар.

Бодунуң шериг хүлээлгезиин тергиин эки билип чоруур болгаш оларны база шак-ла ынчаар күүседип келген. Күш-ажылга ынак, билиг-мергежилче чүткүлдүг дайынчы шериг албаны эрттирип турган үезинде телефонист, электрик-башкарыкчы мергежилдерни база шиңгээдип алган.

Совет Армияның Уставын эки билир болгаш ону албан-хүлээлгезинге удуртулга болдурган аныяк дайынчы командирлериниң дужаалын хажык чок күүседип турар. Бодунга негелделиг кижи ындыг: эш-ээрүнүң самал-сумезин командирлеринии-биле дөмей хүлээп алыр. Ынчангаш эш-ээрүнге хүндүткелдиг. Комсомолчу бичс сеткил деп чүве ол. «Өскелерден ылгалы бээйн, чүгле мактал чедип алыйн» дээр сеткил ында чок.

Яков — хей-ниитичии. Ол дайынчы хуудус редактору.

Аңаа дайынчы Яков Имажаптың шериг албаны эрттирер хуусаазы төнгелек. Сахалинниң шыксымаар, чылыг агаар-бойдузу аңаа төрээн Тывазын бо-ла сагындырып кээр апарган.

ЧУРУКТА: аңаа дайынчы Яков Михайлович Имажап.

Созуу болгаш фотозу Михаил ЖИЦТИИ.

АКЫМГА ЧОРГААРАЛ

Акымны Түмен Шолбан дээр. Бистиң ег-бүлевистиң уругларының эң улуу ол. Төөлн ортумак школазын эки ээредилгелиг, үлегерлиг, сагылга-чурумнуг ээренил дооскан кижи. Үшкү класстан эгелээш, школаны дооскуже чедир шаңнадып, хүндүлел бижиктерни ап, мактаткан. Ооң түңнелинде Бүгүзвилелдиң Артек пионер лагеринге чедип, халас дыштаныр аас-кежиктиг-даа болган. Акымны «Тергиин ээредилге дээш» деп ВЛКСМ ТК-ның хөрек демдээ-биле база шаңнаан.

Бөшкыларым мени: «Ам-даа акың дег эки ээрен, ол ышкаш боло» —дээрлер. А кудумчуларга, садыг-магазиннерге чоруурумга тамыыр улустарым: Сээн ыраажы акың ам кайда барды, Буянғ» —дижирлер.

Акым хей ном номчуур, чугаазы солун кижи. Балыктап, селгүүстээрде бодумнуң Төөлн суурда үе-чергем оолдар бистерни бичии дээш аартыктавас. Балыктаар черге четкеннивис соонда, ажыл-иш-даа хаймыгар. Тутkан балыын дүлүп, хаарга дүште бистн чемгерер, чанарда балыын бистерге үлеп бээр. Акымның кажан келирин эштерим менден бо-ла айтыр.

Оон ынгыда акым спортка ынан. Районнуң школачыларының волейбол, футбол, баскетбол талазы-биле шилиндек командазының капитаны-даа турган. Спортчу маргылдаалларга чедишкининг ойнаары дээш «Күштүг халдакчы», «Аваангыр аратаржы» деп хүндүлел бижиктерни аңаа тывыскан.

Амгы үеде Совет Армияның хүрээлеңинде ыдыктыг хүлээлгезин ол эки эрттирип турар. Шеригден чагаалар бажыңыыска шуужуп кээп-ле турар. «Эки ээренирн амыр эвес болдур ийин. Орта ээреникчи кижинин кызымаккай, шыдамык чоруу, үе-шакты чөп ажылгаары негеттинер. Хүн чурумун тургус, ону шыңгыы сагы. Аваыска эки дузалаш. Удавас чеде бээр мең» — деп, акым меңээ бижээн.

Акымның чагыын күүседирин орандажып чор мен. Кижиниң улуг акызы бо хире эки болурга чоргаараачыг боордур.

Буян ШОЛБАН.
Бай-Тайга район.

ОРАЙ ДҮНЕ МЕДЭЭ

Майор В. Алихановтуң албан эрттирип турары кезектиг дежурныйынга тус черинг поликлиниказындан орай дүне телефон дамчыштыр бачым медээ келген. Шериг албанныгларның бирээзининг кадайының кадыкшыл байдалы айыыл-халапка чыгап келген. Дорт хан кударынга донорлар херек апарган болган. Офицерлер ол дугайын салбырларже божуу дыңнадыпкан.

Капитан Ю. Мастрюковка командылаткан дайынчылар бир дугаарында келген. Херек хан болуу аңаа дайынчылар Ф. Медалиевте, И. Табачкова, С. Якунинде болган.

Донорлар үезинде чеде берген болгаш аарыг кижини айыыл-халаптан чарарынга эмчилерге олар дузалаан.

В. СКЛЯР,
Улуг лейтенант.
Туркестанның шериг округу.

45 ЧЫЛ БУРУНГААР

1942-1943 чылдарда Ада-чурттуң Улуг дайынының үзүг үезинде, Ийи-Тал эге школазынга поваралап турдум. Ынчаарда амгы ышкаш күрүненик долу хандырылгазы деп чүве бар эвес, ээреникчилерниң чимир чемнн ада-иелер эккеп турду. Сокпаан тараа далганын, эштн олар деңзилээш, поварга хүлээдип бээрлер. Школага уруглар ээренириңден аңгыда, чемненир, хонар турганнар.

Ынчан арат чон «Бүгү-ле чүвени — фронтуга!» деп кыйгырыгның аңаа-биле кончуг идепкейлиг, бедик патриотчу хөөннуг ажылдап турган. Бистер, аныяк ареввчилер ооолчен шерниигe ээренип турдувус. Ооолчен амыдыралывыс-биле холбашкан бир болуушкунну кажан-даа утпас мем. 1943 чылдың февраль ай үнүп келген. Улетпурчун-тараачынның Кызыл Армиязының 25 чыл оюн ынчан демдеглеп турган. Тыва Арат Республикага ол байырлалга уткуштур шериг походтарны организастап турду.

— Соңгу кожууннардан шериг кезектери бистиң суур таварып Кызылче хаактыг чоктаар дээн-дир. Ол үш кожуунуң шеригнери борта үш хонук улаштыр дыштанып. Оларга чем белеткээр бис деп, бир-ле хүн бистиң Ийи-Тал сумузунуң даргазы Хойтпакоол Хууракович Кыргыс чугаалады. Арбаннардан тараа, далган, чокпек, саржаг чыып, өөзээр хойлардан бээр белеткээн бис.

Шеригнериң келир дээн хүнүн четтикпейн мөнап турдувус. Улуг-Хем кожуунның ополченнери оларны хаактыг баргаш үткүп алган. Шеригнериң аразында бир аныяк кыс чор. Ополчен кыстар ол уругну дыка магадап, адаарган-биле көрүп турдувус. Кызыл-Мажалыкка турган шеригнериң командири улут лейтенант Дончут Кууларның ээнүң иштн Дарыяа-дыр деп дораан дыңнадывыс. Шеригнер болгаш ополченнер суур чоогунга шериг оюнкарын көргүстү. Марштаар, кара боолаар... Ол-ла бүгү биске ээредиг болган.

Ол кыжын Ийи-Тал таварып эрткен шеригнерниң дыка хейү Ада-чурттуң Улуг дайынынче эки тура-биле чорупканын ол чылдың күзүнүде дыңнаан мен. Оларның чамдыктары дайынган ээп келбээн. Совет чурттуң хосталгазы, акы-дүжүма Украина дээш амы-тыным бергеннер. Оларның аразында улуг лейтенант Дончут Куулар бодунуң дайынчылары-биле... Ынчан бис шеригнерни амданыг чем-биле чемгерер дээш дыка кызып ажылдаан бис. Эртем эрте туруп, кежээ орайда-даа чемни белеткеп турдувус. Оларның чамдыктары бир чыл болгаш 1944 чылдың февраль, март айларында дайзынбиле тулчуушкунга амы-тынынган чарлыр деп бодал ынчан бистиң бажывыска-даа кирбейн турган. Аныяк-оскен, ээреникчилер-биле ужурашканымда, 45 чыл бурунгаар болган ол походтуң киржикчилериниң дугайында ыяап чугаалап чоруур мем.

Чорбаа КЫРГЫС.
Күш-ажылдың хоочуну.
Ийи-Тал суур.

МУЗЕЙ ТУРГУССА

В. И. Ленинниң революсчу чайынналчак амыдыралын, ооң өткүт үгаанын, тургузукчу, чогаадыкчы, чаартыкчы алүм чок ажыл-херээн пропагандалап турар музейлер бистиң Төрээн чуртувустуң эвилелдешкен болгаш автономнуг республикаларының найысылалдарында ажылдап турар деп билип чоруур мен.

Ильичниниң музейи бистиң республиканың найысылалы — Кызылда чок. Тывага национал улусчу революция тинлээш, ам 67 чылче бар чыдар болгай. А Тыва Арат Республика ССРЭ-ниң хей националдыг акы-дүжүма ег-бүлезинге каттышкаш, ам 44 чылдың нүүрүн көрүп, чечектелип, шапкын хөгжүп орар.

Бо үттүндүбас чылдар иштинде тыва улустуң амыдыралынга бүгү талалыг үндезин чаартылгалар болган. СЭКП-ниң ленинчи национал политиказын хажык чокка боттандырганының ачызы ол дээрзинге кижилер сеткилин ханып, ээрүп четтирип чоруурлар.

Ынчангаш Ильичниниң музейин республика төөгүге дерип тургузар болза, республиканың ажыгчы чөннарының политиктиг, экономиктиг болгаш культура амыдыралынга чаагай салдарны чедирери чугаажок деп санаар мен.

Ындыг музейни республика найысылалынга тургузар дээш эртем-шинчилелдиг, организачы ажылдарны ыяк планнаваш, ону тургузарынга эргежок чугула экспонаттарны чыгдынып, бо чугула ажыл-херекке боттуг дуза чедирерин В. И. Ленинниң Төп музейинден, ооң Ленинградта, Ульяновскиде, Красноярскиде, Шушенскоеда болганыың дипломнуг бирги командирлери болган. Хамаатты дайынының фронтуларынга Улуг Октябрьның тынеелгелерин эрес-маадырлыы-биле камгалашкан шылгаракгай офицерлер болуу оп училищенн дооскан. 1941 чылдың июльда кажан гитлерчи аг-шериг Ленинградче шүргүп турда, училищенің курсантылары дайзынга удур дидим согуун берип, оларны кезек доктаатkан турган.

Алдарлыг ол ээредилге черинде бөгүн Совет Армиянын даартагы командирлерининг чаа салгалы ээренип турар.

ЧУРУКТА: 1941 чылда Николай Григорьевич Скопцов ол училищенің курсантыларының хайгылчыларын командылап турган. Фронт шугуму таварып эрткен турган Улуг Сабск суурнуң комсомолчуларының үндезилеп тургусканы дайынчы алдар музейинге аалдап кээген курсантыларга дайын хоочуңукүн ол маадырлыг хүннер дугайын чугаалап берип турары.

О. ПОРОХОВНИКОВТУҢ фотозу.
(СЭТА-ның фотохрониказы).

ЦЕХ АДААНДА СНАРЯДТАР

«№ 10 механика цегининң адаандан снарядтар тывылган» дээн чугаа-соот Коломнаның В. В. Куйбышев аттыг тепловоз тудуунуң заводунга дыргын апарган.

Снарядтар, шынап-ла снарядтар аңаа дайын үезинден бээр чыдып келген болган. 1941 чылдың күзүнүнде заводтуң кол будүрулгезин чайлады көжүре берген турган...

Экскаваторщик Н. Морозов чаа станок адаанга оңгар казар даалга алган. Ажыл чаңчыл ёзугаар шуудап чоруп орда, хенертен ол чигзинчиг демирлер көруп каан. Морозовту ток сопкан дег апарган: снарядтар! Ол дугайын цех начальныгы В. Фирстовка илеткээн. Ол бүгүнү дораан-на Коломнаның шериг комиссариадынга, милицияга, хамаатты камгалалының штавынга дыңнаткан. Удаваанда Москваның шериг округунуң бир кезээндеп улуг лейтенант О. Зоринге удуртkан сапёрлар ажылдап кирипкен. Олар чердем 26 снарядты ужулгаш, айыылдыг тывышты хоорай кыдыынга аппаргаш, узуткаанмер.

А. КУЗОВКИН.
Курлавырда капитан.

ТУРАСКААДЫП АДАП БОЛБАС БЕ

Ада-чурттуң Улуг дайынының кадыг-дошкун хүннеринде бистиң Чөөн-Хемчиктиң Чадаана сумузундан дөрт эжер-эрес оол болгаш ийи уруг эки тура-биле данынче аъттанган турган. Олар боттарының эки туразы-биле билдиришкиннерин бижээш, акы-дүжүма ССРЭ-ни камгалажыр деп изиг күзелбиле тулчуушкуннарга барып киришкенин билир бис. Кымнарыл ол? Куулар Семис-оол, Монгуш Калдың, Сава Эрелчин-Доржу, Ооржак Комбуй, Амаа Монгуш, Монгуш Севил олардыр. Акы-дүжүма Украинаның хей хоорай, суурларын эки турачыларның хостаашкынының дугайында хей үүлдерни дыңнап, солун, сеткүүлдерден номчуп-даа турар бис.

Бистиң сумудан фронтуже чоруткан дайынчылар шупту ээп келгеннер, а Сава Эрелчин-Доржу, Монгуш Калдың олар аар балыглаткан чанып келгеннер. Тайбың иштиң үезинде-даа олар төрээн суурунга, колхозунга ажылдап чораннар. Сава Эрелчин-Доржу 1953 чылдың чайынында ол-ла балыындан аараваш мөчээн. Фронтудан келгеш, ол Бажың-Алаак школазынга башкылаан. А фронтучу Монгуш Калдың «Искра» совхозже ажылдап чораан, дайынга бажынче аттырган ол-ла балыындан 1960 чылдар үезинде мөчээн. Үстүнде чугаалаанын эки турачылардан ам ийи кижи артkан. Ол кымнарыл? Хей чылдарда школа директорлап турган болгаш башкылап келген Семис-оол Байыр-оолович Куулар биле Монгуш Бөдүрүкүевна Амаа олар-дыр.

Чаңгыс сумудан ол эштериң Төрээн чурт дээш тулчуушкуннарга, оон ээп келгеш тайбың ишке улуун киргнени аныяскескенге кижизидикчи чаагай салдарлыг. А хомудаанчыг чүве чүл дизе, оларның аттарын аңга чедир мөңгежидип албайын номчудум. Ооң түңнелинде совет-югослав документиге ат салганы. Чер Ортузу далайга тайбыңны быжыглаарынче угланган бистиң совет удуртукчунуң чаа саналдары база-ла тайбыңның херээнге чаа селыышкын деп билип олурар мен.

Антоинда ОЮН.
Күш-ажылдың хоочуну.
Кызыл хоорай.

ПАТРИОТИЗМГЕ КИЖИЗИДИЛГЕ

Төрээн чуртунга ханы бердинген чоруккө аныяктарны кижизидериниң талазы-биле масса-политиктиг ажылдарның арга-методтары кайы хей. Олардан дээштиг, эптиг бир арга темалыг кежээлер.

Март эгезинде, бир дыштаныр хүнде «Тыва агроүлетпурутудуг» каттыжыышкынның № 7 общежитиезинге «Дайынга дадыккан салым-чолдар» деп темалыг дыштанылга кежээнин республиканың Алдан-Маадыр аттыг чурт-шинчилел музейиниң ажылдакчыларының организастап эрттирогенин аныяк тудугжулар ам-даа сактып чугаалажыр. Музейниң эртем ажылдакчызы А. Чаш кежээниң киржикчилеринге тыва эки турачыларның, Ада-чурттуң Улуг дайынының чылдарында Тыванық ажыл-амыдыралының немец фашизмни чылча шаварынга оон чонунуң киирген үлүүнүң дугайын чугаалавышаан, ол үени көргүскен фотозасписпозицияларны тайылбырлаан.

Афганистан Республикага интернационалчы хүлээлгезин күүсет«еш келген, Красноярскиниң политехниктиг институдунуң Кызылда филиалының студентизи А. Лопсан шериг албаны эрттирип турган чылдарында бодунуң үежилери интернационалчы эш-ээрү-биле душманнарның дээрбечи балыктери-биле канчаар ачыр-дачыр тутчуп турганын сонуургапчыг кылдыр чугаалап берген. Афган чонунуң дайзыннары-биле бир сегиржип алышкынның изиг-түлүк үезинде ол эр соруктуу-биле ада-өгбелериниң дайынчы чаңчылдарын катаптаан болгаш «Эрес-дидим чорук дээш» деп медаль-биле шаңнаткан.

Мындыг дыштанылга кежээлерин школаларга база эрттирип турар болза, ыланғыя шеригже келдиртнр назылыг оолдарга ёзулуг ээредиг болур.

Леонид ЛИХАТИН.
Кызыл район.

ҮЖЕН АЖЫГ ЧЫЛДА

Мен авам, ачамның хеймер оглу мен. Кара-Хөл школазының бешки класында ээренип тур мен. Ачамны Мандыл-оол Серен-Чимитович Иргит, а авамны Малчын-Тараа Сугеековна дээр. Олар «Кара-Хөл» совхозтуң үжен чыл чедир кадарчылап турар мурнакчылары. Аваам район Совединиң депутады, он бир уругнуң иези.

Үжен хире чыл дургузунда малчыннап деп чүве аңаа эвес деп бодаар мен. Бо аразында олар чаңгыс-даа катап багай диртип чорбады. Ам оларның коданында 311 хей бар, февральда колдуу шупту төрүнкен. 100 хойга онаштыр 90 хураганны камгалап алыр хүлээлгелиг улус. Коданда чаш хураган онча-менди доругуп ээп тур.

Эрткен күзүн 30 тонна сигенни, 10 ажыг тонна кек-суланы белеткеп алган улус. Оозубиле мал-маганын кыш ажырып турлар. Улуг хураганнарның база оларның иелериниң сигеи чинри-ле аттыг. Хураганнары ам хунан хойлар ышкаш апаргылаан.

Ада-иевис бистерни корумчурум үреп болбас, эки ээренир, эки ажылдаар деп чагыспургап турарын утпас-тыр мен.

Канчаар-даа бодаарга, аваачавыс дег эргим болгаш эрнг баарлыг улус чок ышкаш сагындырар. Олар чонунга база эвилеп-эзелдек улус. Уруг-дарыы бистер ава-ачавыска кан дег кадыкшылды, улуг назыларны харлаарын чүректнң ханызындан күзээр бис.

Орлан ИРГИТ.
Бай-Тайга район.

АК-КӨК ДЭЭРИВИС КЫЛАҢ ТУРЗУН

«Дайын!» деп сөсту дыңнаарга безин кижиниң эът-кежи соолаш дээр чүве. Оон талавы кажан-даа болбазын келир үенин салгакчылары ону билбес болзун деп күзеп чоруур кырган-ава мен. Ак-көк дээривис кезээде арыг-кылан турары күзенчиг.

Тайбың чаагай амыдыралды чер кырынга быжыглаар дээш бистиң партиявыстың болгаш чазаавыстың могаг чок политиказын, бо талазы-биле чугула документилерни солун, сеткүүлдерден хүн бүрү номчуп, танышып, уругларым уругларынга база билир шаам-биле чугаалап берип олурар мен.

СЭКП ТК-ның Чиңгине секретары М. С. Горбачев Югославнега албанның аян-чоруун кылганының дугайын база улуг сонуургал-биле солуннардан

Культура амыдыралы

АРАЗЫНДА СОЦЧАРЫШТЫГ

Бай-Тайга районнуң Дапсы-Аксының Культура башкыныга «Күш-ажыл күнниң кавастаар» деп темалыг кежээни Кызыл-Даг болгаш Дапсы-Аксы суурларының хөрээженнер чөвүлелдерин оргаанизастап эртиргеп. Аңаа ийи совхозтуң удуртукчулары, хөй-иннги оргаанизацияларының төлээлекчилери, күш-ажылдың хоочуннары болгаш аныяк ишчилер киришкен.

«Кара-Хөл», «Кызыл-Даг» совхозтарның кежээге киришкен хоочуннары-биле танышкаш, оларның ажыл-агый, культура тургузуушкунун хөгжүдүннге киирген үлүүнүн, төлептиг саргакчыларының дугайында чугаалаштылар.

Ооң соңунда «Кызыл-Даг» совхозтуң директору С. Д. Тун сес алгаш, күш-ажылчы хоочуннарның чагай чаңчылдарын эдерип, моон соңгаар социал-экономиктиг хөгжүлдениң дүргедедир дээш шалыпчы ажылдаарын хүлээтпгеш, «Кара-Хөл» совхозтуң ажыл-ишчилерин чаа совхозтуң ажылчыннары ссоциалистиг чарышка кыйгырып турарын дыңнаткан.

«Кара-Хөл» совхозтуң партком секретары И. К. Сарчаа орта харыы чүве чугаалаваш, кожазы совхозтуң ишчилериниң эгелээшкинниң кара-соңгуларынга мурнундан деткып турарын айытказ, оны хүлээп алыр саналды киирген. Оны чыыланнар дыңнаттың адыш часкаашкыны-биле утказан. Ынчангаш ноожа ийи совхоз аразында социалистиг чарышты ажылдаарын, күш-ажылчы маргылдаанның түңнелдерин чогуур үезинде үндүрерин, арга-дуржулга соңгурун дугурушкан.

Кежээниң түңнелинде «Кызыл-Даг» совхозтуң «Чонардаш» агытқуультбригадазы комдесет коргускен.

Багай-оол БАРБА.

ААЛЧЫВЫС — «САЯН»

Тываның комсомол шаңналының лауреады «Саян» ансамблиниң артистери Арыг-Узуу суурнуң чурттакчыларынга солун программалыг концертти ойнаан.

Д. Саттың дыңзыг үнүтээвишки күүселдези-биле концерт эгелээн. Ол «Шончалайның» ырлап турду. Светлана Маадының «Чечектиң оттуушкуну» деп танцыны ээлдек чараш ойнап күүсеткенин сонуургадывыс.

РСФСР-ниң алдарлыг артизи Надежда Куулардың «Алдын дашка» болгаш тыва улустуң кожамыктарын тевлекчыг хоюг үн-биле ырлаанын адыш часкаашкыннары-биле уткуп турду.

Уран күүлге тускай эртемнит кижи билип-ле орган боор, бот-хууда оолдарның танцы болгүдүңүн чиге ыяштар тудуп алгаш ойнал күүсеткен танцысамының үжүрүн эки-ле билбейн бардым. Чүге дээрге чарлакчы кижи күү деп танцыны күүседип турарын ыыттавады. Номер бүрүзүн көрүкчүге тодаргай кылдыр чарлап дыңнадыр болза эки-ле болгай. Бо удаада чамдык күүседилерни чарлавас чүве чорду.

Ансамблде аныяк салгалдың артистери колдап турарын эскердим. Кедизи бирээ оларның аразындам тергиннер шыларгал-ла кээр боор. Чоруүлер чогуузун.

Алыр-оол СОЛДУП.

Ы Р Ы КОНКУРУЗУ

Ленинчи комсомолдуң 70 чыл болур юбилейинге турескаактаан ырлар конкурузу Тээли суурга эртккен. Конкурска чүгле аныяктар эвес, улуг назылыглар база киришкен. Нинтизи-биле 13 коллектив мергилдашкан, ажыл-агыйлардан бирги, ийиги черлерни «Бай-Тала», «Кызыл-Даг» совхозтар, район театрунуң оргаанизацияларындан № 958 АКМК, райпо, амыдырал хандырылга бүдүрүүге эргелелиниң коллективтери тустуста бирги, ийиги, үшүү черлерни эзлээннер. Тинлекчилерни шаңнаан.

Школалардан медээлер

УТТУНДУРБАС УЖУРАЖЫШКЫННАР

Часкы дыштанылгазын уруглар эглүг, солун эгелей бергеннер.

Республиканың уран чүүл школазынга үшкү үлдүдде ямзы-бүрү солун хемчеглер хөй эртккен. Үстүнү классчыларның ортузунга сольфеджино болгаш музыка литературазынга теоретиктиг олимпиаданы эртиргеп. Аңаа дараазында чүүлдер кирип турган: нотадем көруп ырлаары, дыңнаар анализ, музыка диктантызы, бижимел ажыл, уругларның инити билиниңиг деңнели.

Бо середиңге чылында школаның доозукчулары Анджела Оюн (1-ги чер), Рита Очур (1-ги чер), Монгуш Эртине (2-ги чер) дээш өскелер-даа шылгараан. Ам апрельде теоретиктиг эртемнер талазы-биле эстетиктиг эге билиглер школаларының өөренмикчилериниң республика конкурузу бир-ле дугаар эртер. Бистиң өөренмикчилеривис аңаа база идепкейлиг киржир боор деп бүзүрел турар бис.

Москваның күрүне филармониязының ыраажызы, Тыва АССР-ниң алдарлыг артизи Надежда Красная база Москвеның Гнесиннер аттыг музыка институдунуң доозукчузу Людмила Намчылак-биле ушуражыышкыннар солун эртккен.

Ленинград хоорайда уругларның уран чогаадылгазының ажылдарын деңгээн. Бистиң школаның өөренмикчилериниң ажылдары база кирген. Оларның аразындам 5-ки классчы Володя Оюнну адап болур. ССРЭ-ниң ЭА-зының Сибирь салбырының теогу, филология болгаш философия институдунуң келдиргени-биле ол Ленинградка чорупкан. «Соңгу үеттүң уругларының чогаадылгазы» деп семинарга ол киржир.

«Хөглүгбей» ыры-хөгжүм ансамблиниң (удуртукчузу В. А. Танов) концертин уруглар онза сонуургаан. Ансамбльдиң киржикчилери бистиң школаның өөренмикчилери — Монгуш Чойган-оол (флейтада өөренип турар) кагар инструментилде ойнап турар; Лаңзыы Мерген (чурукта салбырында) гитарада ойнап турар. Ыраажылар Хиигет Алдынай (2 класс), Саша Ондар (6 класс) оларның ойнаарын өөрт уруглар эки үлүзээп алганнар. Хоорай конкурузунга «Хөглүгбей» ийиги черни эзлээн. Башкы В. А. Танөвтүң мактаа үлүг-хүүзу улуг.

Күртелерадионуң симфония оркестри-биле уруглар база танышканнар. Аңгы-аңгы эпоҳаларның янзы-бүрү жанрлыг чогаалдары-биле уруглар таныштырганы онза ужур-дузалыг.

Мария ЛОПСАН.

Республиканың уран чүүл школазының өөредилге эргелекчизи.

ШЕВЕР ХОЛДУГ УРУГЛАР

Школачыларның техниктиг чогаадылгазының, аргаан, даараан чүүлдериниң делгелгези Коктей школазынга эртккен. Аңаа Кызыл районнуң Баян-Кол, Терлиг-Хая школаларындан өскелери дегерези киришкеннер. Районнуң чедиги техниктиг чогаадылга делгелгезинге Черби ортумак школазының өөренмикчилериниң шимчеп чоруур модельдери, ыланғыя аар демир октаар херексел, шуугай кезер херексел онза солун болган. Кара-Хаак школазының делгелгеге салган экспонаттары база мактаткан.

Түңнелинде бирги черни Черби ортумак школазы, ийиги-зин Кара-Хаак, үшкүзүн Кур-Чер ортумак школалары алган. Маңаа ол школаларның күш-ажыл башкылары Юрий Брюханцев, Альберт Чылбак-оол, Сарыг-оол Куулар оларның эки ажылдаанын демдеглээри чугула. Коктей школазында шевер холдар болгүмүнүң удуртукчузу Ранса Селонова, Чербиден Валентина Брюханцева оларның база эки.

Эремзен ТЕЖИТ.

Эде тургустунуушкун: чонның негелделеринге дыңнангыр болур —— 30. 11. 86

ЭТТИНГЕН БЕ?

«Эде тургустунуушкун: чонның негелделеринге дыңнангыр болур» 1986 чылдың ноябрь 30-де «Шынга» чыыттынган ажык чагаа үңүнүң темазы ол. Ону СЭКП Эрзин райкому биле «Шын» солун редакциязы организастап эрттиргенин номчукчулар билир. Ол ажык чагаа үңүнге ергыштырылга, чаагайжыдыгга, орун, арга-арыг, кедик камгалалы, садыг хандырылгазы, харылзаа болгаш эске-даа социал айтырыгларны номчукчулар-биле сайгарган. Анда тургустунган айтырыгларның бирээзи —«чүчүнер-бажың багай» деп чурттакчыларның хомудалы. Оон бээр бир чыл дөрт ай эртип турар. Чүнар-бажың талазы-биле номчук ол хомудалдары эттингем бе? Чаа чүү кылдынганыл?

Баштай чүнар-бажыңга четтим. Назы-харыы улгатса-даа, ажыл-иш кылып турда, кашпагай хөрээжен кижиге таварыжы бердим. Оон-биле чугаалажып келгеримге, чүнар-бажың ажылчыны Норубел Магыбаловна Кыргыс болду. Ажыл-иштин болгаш чүнар-бажыңның иннги байдалыңмы дугайында меңээ тайылбырлады-даа. Ол 1959 чылдан бээр чүнар-бажыңга ажылдаан. Пенсиөге үнүп-даа, ол-ла ажылын кагбаан. Чеди уруглуг мези. Эң-не баштай ажылдап киргенде, оон шалыңы 52 рубль турган. Оон чоорту 74—96—104 рубль чедир өскен. Хөй ажыл-төлүн өстүрүп-бүүвээн, бо бергө ажылга ол доктаамал кызып ажылдап келгенин кады ажылдап турар өөрлери Мангө Дульбаа, механик Сергей Маады олар үнелеп чугааладылар. Эрткен чылдың түңнели-биле оон чуруун районнуң хүндүлел самбырааынче киирген.

Норубел Магыбаловнаның болгаш ужурашкынын эске-даа улустуң чугаазы-биле алырга, чүнар-бажың доктаамал ажылдап келген. Ол электри күжү-биле ажылдаар болганда, чырык кыпаска ийи-чаңгыс ажылдаавайн баргылаар таварылга тургулеп. Неделяда дөрт хүн ажылдаар кылдыр доктаатказ. Чүнар-бажыңның ажыдар шагы эртенгиниң 10 шакпан кежээкиниң 10 шакка чедер. Чогум чүнар-бажыңның ажылынга чондан хомудал киирбээн.

Н. Кыргыс-биле бүгү вопрослерни кезип көрдүвүс. Оларның иштин ырыг-сылыг. Улус чүнар тээтарны эмгелиг салгылап каап. Чогум чүнар өрээлдер делгем, эр-даа, хөрээжен-даа улустуң буска кирер чери белен. Бир чүнарда-ла 12 кижи кирер. Бо чылдың бирги кварталының ийи айында 8 муң кижи чүндурар тургаш, 8 муң 550 кижи чедирген. Чонга зат дүрбүтүнү, савакны, шампуныны, изиг шайны садып турар. Ийи айда 1860 рубль орулга киирер планныг. Оозун 1985 рубльге күүсеткен. Немелде ачы-дуза чедирери-биле катай 137 рубльди ажыр күүсеткени ол. Моон алгаш көөрге, чүнар-бажыңның ажылы бөтөй эвес. Оон ажылының талазы-биле айтыргылаан чурттакчыларымның чугаазындан ындыг түңнелге келдим.

Ам чүнар-бажыңның иштидашты кайы хире септеттингенин, чаагайжыттынганын айтып көрейн. Чүнар-бажыңны чонга таарымчалыг кылдыр септөөр-селиир, ишти-даштын керуштуг, аян-шинчи киирер талазы-биле кандыг ажылдар кылдынганын чурттакча-коммунал ажыл-агый бүдүүлге эргелиниң начальныгы М. С. Балдан болгаш районнуң санэпидстанциязының эмчизи Б. Ч. Ажы-чы олар-биле ужурашкаш, сонуургаан мен. Чылдың кыл-лып чорудар аргалыг болгаш чамдык капитал септелгелерни кады планнап алыры чаңчыл болу берген. Эрткен чылын агар септелге-биле чергелештир, бүс котөлдарын суг дамчыыр хоолайлары-биле кады чаартканын. Электри удазыннарын чамдык кезектери-биле бүрүн солаан. Одалга системазының агар септелгезин кылган. Чүнар-бажың-биле кожа хеп чуур чер база бар. Ол мурнунда орта ажылдаавын келген. Ам бо чылын ону ажылгалга киирери-биле иштинги монтаж ажылдарын чоруда берген. Хирлиг болгаш арыг хептер турар база ажылчыннарның хеп үштүр өрээлдерининг дерилгезин кидим түлүк кылып турар. Хеп чүгдурар үш машинага база бир машинаны немей алган. Хеп чуур черде беш ажылчыныны быжыглаан. Ол чер апрель 1-де ажыттынарын начальник аазаан.

Эрткен чылын септелгеге инитизи-биле 17 муң рубль үндүрген. Бо чылын сес муң рубльдиң ажылын кылыры планнаттынган. Чүнар-бажыңда изиг, соок суг дамчыыр хоолайларны солуур. Өл-шыг агаар үндүрер черни кылдырар. Хаалгаларын бүрүн солудар. Септелге-тудуг участогунга кылдырар ажылдарның чагыын баш бүрүнгээр планнаваш, оларга берген. Оон ангыда хирлиг суг дамчыыр ярыглаа системазын кылыры көрдүнген. Кандыг-даа албан черлериниң, организацияларның даштыкы хевири көрүштүг, аян-шинчилиг болуру черле чугула. Чүнар-бажыңның даштыкы девискээрни мурнуку хевээр чаагайжыттынмаан. Ам харын бо чылын девискээрни чаагайжыдарын планнаан. Чүнар-бажыңны долгандыр хермингээр. Девискээринге ыяштар олуртур. Өскеда ааг-саар ажылдарын кылыр.

Чонның негелделеринге дыңнангыр болган бе? Моон кандыг түңнел үндүрүп болурул? Мурнуку чылдарга деңнээрге, ажылы мун-не чүгээртээн. Ынзалзажок септелгезин чаңгыс чылда кылыр тургаш, дараазында чылда база каталтаар ужурга таварыжып турар. Чижээлээрге, одалга системазының чамдык кезектерин бо чылын база септээр. Бар арга-курлавырларны өөренип көрүп тургаш, капитал септелгени чаңгыс аай кылган болза, чыл санында ындыг шүүдел үнмес ийик. Бүдүрүлге эргелелиниң начальныгы бир чыл дөрт ай бүрүнгээр ажык чагаа хүңүнге ажылын үениң негелдезинге дүүштүр чорударын чон мурнунга саналдап, аазаан. Ынчалзажок, ол аазаавышкын кончуг оожум күүсеттинип, шүүшпеңги ажылдавышаан хевээр. Бир эвес ынчангы шүтүмчүлелдин түңнел үндүрген болза, чүнар-бажыңның, оон хеп чуур черининг капитал септелгезин эрткен чылын-на кылып алган-даа турар чадаавас. Ындыг-мындыг чылдагаанныр уржуундан септеле болдунмайн барган дең агартынары үеним байдалынга таарышпас. Удуртукчу кижи үстүүртен айтыышкын маңаавайн, бот-тускайлаң чогаадыкчы дилээшкиннерни тып ажылдаар апаар. Бо чылын кылыр ажылдар хуусаазында будуп, Эрзин суурнуң чурттакчылары хеп чуур черинг доктаамал аалчылары болурун күзеп каалы.

Синрилмаа ЧООДУ.
[«Шынның» корр].

«Маңнаан аътты доктаадыптар, кыпкан отче кире бээр—» Бо чараш сестер мээңнин эвес — чогаалчыныы. Кымның дугайында бижээнин база билдингир. Амыдырал шапкының-биле өскерлип турза-даа, орус хөрээженниң кескү, маадырлыг, илдең овур-хевирин чылдар, чүс чылдар эртсе-даа балалбас.

Ынчалза-даа маңнаан аътты бистиң техниктиг доктаадыптары болдунмес: аътгарны чашканнал, чидирип каалкан бис. Чамдык суурларда артнаан аътгардан чөлер-маңнаар хемаанчок, терге-шанактаар аттар ховартаан чүве болгай. Аътгарны-даа канчаар бис, аза-ла алзынам. Бистиң хөрээженнеривис бодукчу, өскенниң-даа болза, кыпкан отче кирил, ышпес сагыш човаашкынының моңге чалбыыжын диңнээр болгаш маадырлыы-биле уламчылаарын корүүспушаан.

Россияның хөрээженнери... Ооң хөй санныг сагыш човаашкынын бичии-даа өскерилге чокка, портретке шын көргүзеп берге. Ат-сураглыг чуруукчулар бөзин оңу четче көргүзүп албас боор. Россияның хөрээженнери хөй национальдыг болза-даа, оларда инити демөйлешкек үүл бар. Ылаңгыя оларны статистика медээлериниң чурагайлары-биле көргүзер болза, олар инитилел хөгжүлдезинниң диңнем, маадыртыг одуругларында хөрээжер.

Россияның хөрээженнери... Эргим эштер эр улустар, оларны мурнал эртерин орлалдашпаңар, чованыңар, мактанмакар: бүгү талалар-биле олар бистың мурнал турар эвеспе. Оларның саны бөзин эр улустан хөй — 78 миллион азы чурттакчы чонуңуң 53 хуузу. Олар республиканың Дээди Советиниң маңдаттарның үштүң бир кезиин эзлеп турар. Хөрээженнер цын эвес үүлдеп шыныы тыварынга-даа мурнал турар: улус шиитеккилериниң чартык кезиинден хөнү, а улус төлээлериниң 58-тен хөй хуузу — хөрээженнер. А республикада улус ажыл-агыйын инитизи-биле алыр болза, ында ажылчыннарның болгаш албан-хаакчыларның 52 хуузу «көшкек» хинниң төлээлекчилери боон турар. Чижээ, седыг, амыдырал хандырыягазы, кадык камгалалы, улус өөредилгези, культура, уран чүүл болгаш харын-даа эртем талазы-биле алырга мурнуку турушта хөрээженнер хөвээр.

Шупту ындыг, шупту шын. «Кыпкан отче бөзин кирил», кажаң-даа, каяа-даа, бүгү чүвени эжиннериниг чүктеп, хөрээженнерниң мурнуку одуругда чоруп турарының чылдагаанын эр улус билип шыдавас. Ылаңгыя он хире улуг сагыш човаашкыннерның аавын бодунуң эктинге чүктеп чорбаан эрлер чүүү биижир боор.

Хонукта 24 шак бары шын. Ону дүжүнде ышкаш эрттирерим дег берге чүве турар бе? Бистиң техникчивис совет хөрээженнер хөй-иннгинниң күш-ажылын ылырынга ажыл шөлүнүң кол кезиин берип турар. Бир эвес хөрээжен кижи заводта азы фабрикада ажылдап турар болза оларның ажыл хүнү 7 шак 57 минута иштинде үргүлүүлеп турарын РСФСР-ниң Статистика талазы-биле күрүне комитединиң чоруткан шинчилели көргүскен. А колхозчу хөрээжен кижиниң ажыл хүнү оон бичии-ле эвээш: 7 шак 18 минута боон турар. Хоорай чурттакчызы хөрээжен чон ажылче баарынга, эвлекчи үүлээп алырынга, дүштеки чемге, бажыңынче чанарынга 1 шак 39 минутаны чарып турар, а колхозчуларныы оон бичие, 49 минута боон турар.

Ажыл соонда бажың ажылы үстүр эвес: бо ажылга хөрээженнер 3 шак 11 минутадан 3 шак 49 минута чедир үеним хүн бүрүде чарыгдап турар. А дыштаныр хүнде 6 шак ажыг үеде бажың ажылын кылырлар. Дыштаныр хүнү ол ышкажыл? Бистиң хөрээженнеривис удуурунга, эртен, кежээ чемненирингге

Хүлүмзүргүүлү бе, кудараалы бе?

РОССИЯНЫҢ ХЕРЭЭЖЕННЕРИ

Тыртылчак медээ

база боттарын ажаап, квартирыңга 8 шак 30 минутаны чарып турарын статистика ажылдакчылары медээмиж чаңгыс көзенээнде кады айытказ боон турар. Оожургап көргүнер, эргим эштер эр улустар, олар чедээрде 10 шак 30 минута хире удуп, дыштаныр алзынмар!

Хөрээженнер оон эске-даа хостуг шакты тып четтингил турарлар: хүнде ийи шак үжен минута хире үени аан. Дыштаныр хүннерде хоорай хөрээженнери 6 шак 38 минута хире дыштанып турда, оларның кедээрде үеживери 5 шактанээвээш дыштаныр. Минута бүрүзү — алдын өртектиг болгай. Ажыл хүннеринде 69—72 минутаны телевизорлар көөрүнге, а дыштаныр хүннерде 2 шак 25 минута хире чарыгдап турар.

Ийет, минута бүрүзү алдын өртектиг харын. Ажыл түңнүнде 12—18 минутаны олар нам, солуунар, журналдар допчуларынга чарыыр. Бештен сес минута иштинде кино, театр, стадион баар аргалыг. Дыштаныр хүннерде мүң-не үүгээр: хоорай чурттакчызы хөрээженнер кино, театр, стадион баарынга 37 минутаны, терээчин хөрээженнер — 19 минутаны ажыглап турер.

Селүүстээринге 13 минута үнер. Кедээ черлерде оон-даа бичие — үгле 3 минута хирени ажыглап турер. (Ортумаа-биле). Мындыг чай чоя үлүс келген ажылчыларны канчап үткүп алырыл, ишкеерүнге канчап ужураашырыл? Ынчалза-даа хөрээженнерге онаажып турер эң улуг харыысалга — бичии чашты өстүрүп, киижиндерни. Маңаа олар база-ла четтигип турардар.

Күзээ ажылы хөй үени ассырып» турар. Аңаа хүннерде күзээге бүдүн чартык шакты олар эрттирип турар, а дыштаныр хүннерде бүдүн ийи шакты үндүрүп турер. Доозун аштаарыны, шала чүүрүнге шак чартыын, харымдаа бүдүн шакты чарыыр. Хөп чүүрү, доараныры, ядык-левин ярыглаары чижектиг ажылдарга хоорай хөрээженнери 30 минутаны, колхозчулар — бо ажылды бүдүн чартык шак иштинде бөзин кылып четтикпес. Магазиннерге маңнаашырынга хоорай кыстары кедээде хөрээженнерден 46 минута хөйү чарыгдап турар.

Статистиканың тыртылчак медээзин ам-даа уламчылап болур. Чижээ, Россияның хөрээженнериниң дугайында медээниң бир көзенээнде уругларның санын айытпаан. Мында арай дүвүреңнир: ог-булеларде уруглар саны эвээш. ССР Эвилелинде эң хөй чурттакчылыг республикада чедиген хөй уругларлыг келеринниң саны үгле 36 муң. Алды уруглуг ог-бүлелер база ол хире. Эртнен чылын Россия Федерациязынга бистың 719 төлептиг үе-чергемнеривис «Маадыр оол» аттыг алган.

Ам боданып көрээлү: Россияда чурттап турар 35 миллион хөрээженнер эртенниңге ажылдаар черлериниче дажыын бар чоруулар, чүл ол, чоргаарланырының барымдаазы бе азы сагыш човаап, ниитээжигей угландырарының барымдаазы бе? Бодаар үүлдер-ле хөй-дур!

Владимир ПЕТРУНЯ.
СЭТА-ның тайылбырлавчызы.

Спорт · Спорт · Спорт · Спорт ·

АЭРОБИКА—СУЛА ШИМЧЭЭШКИН

Аэробика — суле шимчээшкиннерниң база бир хевири. Ону Сүт-Хөл суурнуң хөрээженнер чөвүлелиниң двоскаңым ёзугаар чорудуп эгеледи. Баштайгы үнде чарлал асканывыс соонда, 40 ажыг хөрээжен кижи чыыланган. Аңаа колдуунда 30—40 хар ажа бергеннер келген. Оон алгаш көөрге сонуургалы кончуг улуг болган.

Аэробиканың ужур-дузазын келген улуска тайылбырлаан берген мен. Кышкы үеде кичээлдер шала үзүктелген: чаш уруглар болгаш улуг улустар боттары аарып турган. Ам чылый бергенде улус оон-даа хөй болур боор. Хөй кижи чыглып келирге, залга сыңмайн баар-дыр. Хар эрээн соонда клуб чанында сесерликке чыглып, кичээлдивис уламчылаар бис.

Мен бодум музыка башкызы мен. Спортчу-даа эвес, улут маргылдааларга-даа киржип чорбаан. Бодумда «Аэробика» деп ном бар. Оон чамдык шимчээшкиннерни өөренип ап, телевизордан база көрүп алыр-дыр мен. Солуннардан номчуп турарга хөрээжен атлетика кончуг сайзыраан болур-дур. Сеолгу үеде хөрээженнер футбол ойнаар, штанга көдүрер апарган. Ону чугаалаарга, оя-даа биске керек чок боор дээр хевинчүүлүстар дыка көвей.

Аэробика атлетиканы солуп турар чүве болганда 1,5 кг гантельдер-биле гимнастиканы кылыр апаар. Гантельдер-биле кылыр дээрге кижиниң семизин ол чидирер бе азы магабот эр улустуу дег, борбаңборбаң шыңганнар болу бербес бе деп ол ийи айтырыг болгүмүүң киржикчилерни незек дүвүреткен. Харын-даа аар чүве көдүрерге, дүрген арар болгаш чөлөр чоорту шыңганнарже шилчий бээр, бүттар бижыгер болгаш дөрт шевергин болур. Ийи дугаар айтырыг талазы-биле чугаалаар болза, бистиң чамдык хөрээженнеривис таакпылаевишки күүсеттинип, шүүшпеңги ажылдавышаан хевээр. Бир эвес ынчангы шүтүмчүлелдин түңнел үндүрген болза, чүнар-бажыңның, оон хеп чуур черининг капитал септелгезин эрткен чылын-на кылып алган-даа турар чадаавас. Ындыг-мындыг чылдагаанныр уржуундан септеле болдунмайн барган дең агартынары үеним байдалынга таарышпас. Удуртукчу кижи үстүүртен айтыышкын маңаавайн, бот-тускайлаң чогаадыкчы дилээшкиннерни тып ажылдаар апаар. Бо чылын кылыр ажылдар хуусаазында будуп, Эрзин суурнуң чурттакчылары хеп чуур черининг доктаамал аалчылары болурун күзеп каалы.

Синрилмаа ЧООДУ.
[«Шынның» корр].

КАИ КОМАНДАЗЫ ТИИЛЭЭН

«Мелиоратор» спорт залынга профэлелдерниң хоорай чөвүлелиниң эң тура күш-культура болгаш спорт инитилелиниң кышкы сезонну хаар маргылдаавазы болуп эртккен. Спорттуң үш хевиринге маргылдаалар олимпийжи системабиле болган.

Хөл бөмбүүнге эртккен чылгы хоорай командаларының тинлекчизи «Геолога биле КАИ командалары ужурашкан. Аңаа КАИ-жилер тинлээн. Даараазында ол-ла команда автоорук техникумунуң командазын 2:1 сеңга уткан. Финалга КАИ биле ТЭС командазы ужурашкан. Оюнчуң бирги ужурашкылгазын ТЭС-тиң командазы удуп алган. Ийиги ужурашкылгада сеп 12:9 боон ТЭС-тиң командазы мурнай берген. Ынчалза-даа КАИ-жилер бүгү күжүн мөөнкеп турган 15:13 сеңга тинлеп алган. Үшкү ужурашкылгада КАИ командазы уткаш, маргылдаага шылгараан.

Стол теннизинге эр улустан бирги черни Мелиорацияга болгаш сут ажыл-агый министерствозунуң командазының төлээзи А. Маадыр алган. Хөрээжен улустан бирги черге геология экспедициязының командазының кежигүнү О. Оюнова төлептиг болган.

Шыдыраага эр улустан бирги черни геологтар командазындан Покоянов, хөрээженнерден бир-ийи дугаар черни КАИ-ден Оруспай, геологтардан Четвертаксова үлешкен. Мелираторлар командазының төлээзи Козловская шаакпге бирги черни алган.

Виктор ТЫРТЫК.

КУБОК—БАЙ-ДАГЖЫЛАРДА

Эрзин районнуң башкыларының аразынга шыдыраага маргылдаа болуп эртккен. Аңаа районнуң беш ортумак школаларындан эр улустан 14, хөрээженнерден 7 кижи ойнаан.

Эр башкылардан Бай-Даг ортумак школазының башкызы Боттуг-оол Ондар алза чоруур 13 сеңдан 8,5 сеңны алгаш бирги черни алган. Ийиги болгаш үшкү черлерни Эрзин ортумак школазының башкызы Олег Яндараа биле районнуң төлээзи Долдай Сарыг-оол алганнар.

Хөрээжен башкылардан Мерен школазының башкызы Р. Ыңгалай тинлээн. Ийиги-зинге Бай-Даг школазындан Л. Сандык төлептиг болган.

Бай-Даг ортумак школазының башкылары бирги черни алгаш, шилчий чоруур кубок-биле шаңнаткан.

Василий ОЮН.

ХООЧУННАР МАРГЫШКАН

Хөл бөмбүүнге хоочуннар аразынга маргылдаа Каа-Хем суурга болуп эртккен. Аңаа беш команда киришкен. Кубоктуң ийи даңгыр эдилекчизи Каа-Хем суурнуң командазы командаларны удуп, кубокту маңгези-биле арттырып алыр дээш шыырак белеткелдинип көргүскен. Ынчалза-даа түңнел оюнга «Шамбалыг» совхозтуң хоочуннарынга уттуруннган. Кубокту шамбалыгжылар чаалап алган. Үшкү черни районнуң улус өөредилге киидизин алган.

Эң эки калдакчының шаңналын партия райкомунуң ажылдакчызы К. С. Донгак, а районнуң спорт школазының тренери М. Д. Соян эң эки чемпионалкчының шаңналын алганнар. Эң-не улуг назылыг ойнакчының шаңналын районнуң улус өөредилге киидизиниң эргелекчизи С. Х. Ондарга тывыскан.

Николай ООРЖАК.

Редактор
В. С. ШАРАВИЙ.

агаар

Республикага шокар булуттаар. Чагбас. Чаам үүкче углай эттыг дүргени секундада 3—8 метр. Дүне 3—10 градус соор. Чамдык черлерге 11—19 градус чедер. Хүндүс 0—5, чамдык черлерге 2—7 градус чедир соор.

Кызылга шокар булуттаар. Чагбас. Чаам үүкче углай эттыг дүргени секундада 3—8 метр. Дүне 7—9, үндүс 1—3 градус соор.

Кино

МАРТ 30-ДЕ

«НАЙЫРАЛ»: «Загон» 9.40, 11.50, 14.00, 16.10, 18.20 20.40 (узаткан), бичии залга: «Кэтэ» 10.00, 16.00, «Секрет фирмы» 12.10, 14.20, Клуб друзей кино: «Андрей Рублёв» 18.30 шакгарда.

«ПИОНЕР»: «Мальчик с большой чёрной собакой» 14.10, 15.40, «Мио, мой Мио» 8.30, 12.10, «Похищение в Тютюрлистане» 10.30, «Неизвестная женщина» 17.20, 19.20, 21.10 шакгарда.

«ВОСТОК»: «Садко» 13.00, «Этот безумный, безумный, безумный мир» 14.30, 17.10, 19.50 шакгарда.

«УТКА 25 чылы» совхозтуң төгерик тамазы читкенин берымдаавышаш, ону күш чок деп санаар.

КОНКУРСТУҢ ТИИЛЕКЧИЛЕРИ

Делегейниң театр хүнүнге уткуштур профессионал артистер аразынга чогаадыкчы конкурс республиканың «Хүндүлелдиң Демдээ» орденниг төгүмүм-шим театрынга болуп эртккен. Оон түңнелин үндүрген.

Москва баар чогаадыкчы командировкаларга Тываның комсомол шаңналының лауреады Г. Мунзук В. Шекспириң трагедиязынга Джульетта-ның шиитинде Кадайның көргүзүүн ойнаанны дээш база Тыва АССР-ниң алдарлыг артизи Р. Серен-оол Н. Садурнуң «Кара элдеп кадай» деп детектив-фантастиктиг шиитинде Кадайның көргүзүүн ойнаанны дээш телептиг болганнар. Ол ышкаш профобличөвүлелдиң путёвказын Тываның комсомол шаңналының лауреады Дарый Монгуш В. Шекспириң трагедиязын ёзугаар кылганы «Өскүс кыстың аалгалары» деп композицияны база ырлаан ырлары дээш, а Тыва АССР-ниң алдарлыг артизи Т. Ондар республиканың радио болгаш телевидение комитединиң шаңналын алган. Тыва АССР-ниң Культура министерствозунуң тускай шаңналдары-биле артистер А. Ширкин-оол, Н. Башлыкова, В. Васильенко шаңнатканнар. Артистер В. Башлыков, Л. Сопун-оол, А. Мортай-оол, О. Дамба-Хуурак тускай шаңналдарны алган.

Владимир СЕРЕН-ООЛ.

Адрезивис: 667000 Кызыл хоорай, Красноармейская кудумчузу, 100.

ШЫННЫҢ ТЕЛЕФОННАРЫ:

КИЛДИСТЕРНИҢ партийжи амыдырал килдизиниң 3-36-82, совет тургузуг килдизиниң 3-37-11, үлетпур килдизиниң 3-36-73, чагаа килдизиниң 3-39-03, культура килдизиниң 3-39-15, кедээ ажыл-агый килдизиниң 3-41-16, социал айтырыглар килдизиниң 3-41-23, корректорларның 3-37-11, бухгалтериянын 3-43-41, солун келбейм бөргемде 2-32-75-че доктаар.

Чылда 300 катап үнер. Хемчээли 2 парлалга амазы. Тиражы 24637 экз. Солуннуң индекизи 54241.

Тыва АССР-ниң Ном үндүрер чер полиграфия болгаш ном садыының керектериниң талазы-биле күрүне комитединиң типографиязы. Кызыл, Щетинкин биле Кравченко кудумчузу, башкы № 1

Чагыг № 2788. ТС—00720

Телевидение

МАРТ 30-ДЕ
БИРГИ ПРОГРАММА
МОСКВАДАН

6.30 — «120 минутаа». 8.35 — «Клим Самгинниң амыдыралы». Уран-чечен фильм. 2—3 сериялары. 10.55 — 11.05 — Медээлер. 16.35 — «Уругларга дириг амытаннар дугайында». 17.05 — «Эртем: теория, шеңелде, практика». 17.35— Уругларның база аныяктарның Бүгү-эвилел музыка хүнүнге. Композитор Е. Крылатов-биле ужуражыышкын. 18.35 — Философия дугайында беседалар. 19.20 — Бөгүн делегейде. 19.40 — «Централь» кафе. ССРЭ биле Австрияның культурлуг харылзааларының дугайында. 21.00—«Ye». 21.35 — Эде тургустунуушкун прожектору. 21.45 — «Клим Самгинниң амыдыралы». Уран-чечен фильм. 2-ги сериязы. 22.50—23.05 — Бөгүн делегейде.

ИЙИГИ ПРОГРАММА
МОСКВАДАН

10.20— Мультфильмнер. 10.50 — «Бойдуска дүүштүр». 11.35 — «Эртинелер ортулуу». Уран-чечен фильм. 2-ги сериязы. 12.40 — Немец дыл. 13.10 — «Бо элдептиг орам». А. Белаев, А. Азимов, Ф. Чиландерниң рассказтарыбиле». 14.30 — Медээлер. 14.40—15.50 — Каталтаан фильминиң үндүзүү көргүзүүү. «Кезер эмчи Мишкиниңиң түңнери». Үш сериялыг уран-чечен телефильм. 1-ги сериязы.

КЫЗЫЛДАН

18.05 — «Ye-чергеживис». Аныяктарга программа. 18.55—«Делегей байдалының дугайында беседа». 19.05 — «Азия тевүү. Үндүрүлгеде: Медээлер. «Бот-орулга-чарылга: күннүң боттуг үүлдери». 19.35 — Медээлер.

МОСКВАДАН

19.45 — «Тамчыктыг удумар, чаштар!». 20.00 — «Кедээниң шагы». 21.00 — «Ye». 21.30 — Эде тургустунуушкун прожектору. 21.45 — 22.40 — Док. фильм экраны.

ҮШКҮ ПРОГРАММА
МОСКВАДАН

18.05 — Медээлер. 18.15 — «Совет Эвилелинге баваан боор тур мем!». 19.15 — «Адыгнар чоруп орган». Телефильм. 19.45 — 20.00 — «Тамчыктыг удумар, чаштар!».

республиканская
БИБЛИОТЕКА
им. А. С. Пушкина

Бүгү чурттарның пролетарийлери, каттыжыңар!

ШЫН

СЭКП Тыва обкомунуң, Тыва АССР-ниң Дээди Совединиң болгаш Министрлер Чөвүлелиниң органы

№ 76 (13676) | 1988 чылдың март 31, четверг | 1925 чылда үндезилеттинген | Өртээ 3 көп.

Эде тургустунуушкуннуң баштакчылары

ААС-КЕЖИКТИИ — АЖЫЛЫНДА

Оон-биле чаңгыс эвес удаа ужуражып, ажыл, амыдырал, албан-ажыл, амы-хуу-даа антырыглар талазы-биле чугаалажып, сумележип келдим. Ийе, ол аас-кежиктиг, чедимчелиг кижи, төрээн черинге, ада-иеезелериниң чуртунга күш-ажылге ынак болгаш анаа ылаңла бердингеи, ак сеткилдиг, ажылгыр, ниитиниң хөрээ дээнде үйгү-дыжын-даа билбес кижи. Бодунуң чугаазы-биле алырга, күш-ажыл оон аас-кежии болгаш амыдыралы. Мээң бо чугаамның маадырын Дембирел Чылбак-оолович Эрендей дээр. Чонунга ат-алдарлыг, «Хүндүлелдиң Демдээ» орденниг, ажылы—маднын. Тес-Хемниң «Кызыгаар» совхозта ажылдап, чурттап чоруур. Амыдыралдың 60 чылын кылаштап эрткен кижи. Чоннуубиле чугаалаарга, өкөрбээн, кылбаан ажылы чок, көдүрбээни хөнээ-даа чок. Чаңгыс чер чурттуглары оны түңдулеп, Дембирел-ака дээр. Оон коллективтиг-даа, күрүне-даа ажыл-агыйын тургузарынга, ону сөңзырадырынга киирип келген үлүү улуг. Анай кара чажыңдан тура алдан хар чедир амыдыралының медеррелдиг кезээн арбын малды астуларинге тураскаадыкан.

Күш-ажылчы аддарның неижелеринге хоочуннар-биле ужуражылгаларга өөрү Михаил Кумаевич Дончун, Чооду Баирович Күрседи, Хайын Эрешниевич Совн болгаш өскелер-биле кады бо-ла киржир, эрткен оруун чонга сонуургадыр, аныяк-өскенге чагыг-сумезинни киирер.

Чоокта чаа совхозка бир кежээ болган. Мурнунда дег чүгле байырлал шинчилиг эвес, а ол ужуражылганы мал ажылынга ег-бүле керээзинниң айтырыгларынга тураскаадыкан. Айтырыг нарын. Чаа. Ынчангаш чамдык аныяк малчыннар чижээ, Григорий Өелет, Ланаа Хорлай-оол олар айтырыгның ужурун эки-ле билбедилер ышкаш:

— Чарыгдалдарны эвээжедир-ле болза, карманнарывыс дүптелип-ле турар хире-дир ээ — деп каттыржып кагдылар.

— Соора биле бербемер, эштер. Камналганың 40 хуузунуң өртек-үнезин малчынга төлеп бээрии керген. Камнап алырга-даа, малдан алган продукция планы күүсеттинмээнде чүве бүтпес — деп, районнуң агроүлетпүр каттыжышкынының мал ажыл киидизиниң эргелекчизи Н Н. Чооду немей тайылбырлады. Хоочун коктуг дижир бис. Дембирел Чылбак-ооловичи ег-бүле керээзинче эрткен чылын-на киргеи болгаш ол талазы-биле ам дурзулгалыр.

— Эки түңнелдерни чедип алыр, продукцияны алыр дизе, чарыгдалдар ыяап-ла турар ужурлуг. Күш үндурбеске — түңнел чок боор. Чарыгдал чоокка орулга чок деп база билзе чогуур. Ол дээрге амыдыралдың, харын бойдустуң хоойлузу, чаяалгазы деп билир мен— деп, хоочун малчын түңнеп каан. Оон ынча дээр барымдаазы бүрүн бар. Амыдырал, ажыл оны өөретккен. Оон артык мерген башкы бар эвес.

Дембирел Чылбак-оолович Эрендей 1987 чылда ег-бүле керээзинче кирип тура, оон хамык негелделерии аажок сонуургаан. Черле алыс эки чүве-дир деп, ол ынчан бодаан. Оон ындыг бодалы долу бадыткаттынган-даа. Кол чүүл — алыс түңнел, хөй продукция. Керээниң негелделеринде чүү кердүнген турганыл? Хойжу ону канчаар күүсеткенил? Тыва үнсаалыг бир хойдан 1,9 килограмм дүктү кыргыыр. 100 хойдан 95 хураган алыр, оларны нелериннен ажылаарда, бирээзиниң-не дириг деңзизии 25 килограмм чедирер. Ниитизиниң-биле ег-бүле 18988 рубль түңнүг продукцияны бүдүрер, ону алырынга 13320 рубльдн чарыгдаар үжурлуг турган. А керек кырында 19905 рубль түңнүг эттн, дүктү совхозунга берген. 4134 рубльдн камнап алган болган. Чүс хойдан 100 хураганны алган, керээде кердүгеминден хөй, а дүк—шуут-ла 100 хуу болган.

— Агаар-бойдус эки, кыштың мал улам-на түр ажар болза, чарыгдалдарны оон-даа ээзээдип болурун көрдүм. Кижи база чазып-ла чоруур боор чүве-дир иймн. Мурнунда ажылын та чүге санап, түңнеп чорбаан чүве? Бо чылын харның кылыны чүгээр-дир. Чамдык чарыгдалдарны

Эде тургустунуушкун:

бодалдар, саналдар

ОЛ ХӨЛЧОК ШЫН

Ак-Довуракты № 3 ортумак профессионал-техниктиг училищезинде 18 чыл ажылдап чор мен. Сөөлгү чыларда «Тыва даг-дүгү» комбинатка кылбак биянгимиң арыглакчыларын белеткээр салбырлың бүдүрүлге өөредилгезиниң мастери боон ажылдап тур мен. Бо хүнерде мээң удуртуп турарым бирги курстуң № 10 бөлүүнде 21 кижи өөренип турар. Олар эртнен чылын чаа сес класс дооскаш, бистө өөренип келгеннер. Үш чыл өөренгеш, кылбак биянгимиң арыглакчыларының дипломун хоюп алырлар. ортумак эртем база чедип аарлар.

18 чыл иштинде доостуруп келген сургуулдарымның хөй кезии «Тыва даг-дүгү» комбинаттың арыглаг фабриказының бедик болгаш бөдүүн сорттуг даг-дүгү арыглаар цехтеринде ажылдап турарлар. Эрткен чылын дооскан Сайлыкмаа Сарыглар, Светлана Калдар-оол, Санда Ооржак бөдүүн сорттуг даг-дүгү арыглаар цехтиң № 4 эзлээнде жи ажылдап эгелээннер. Ол эзлээгиниң комсомол организациязының секретары Борис Ооржак база бо училищени дооскан. Бо чылын удуртуп турар белүүмүң ол эзлээл шефке алган.

СЭКП ТК-ниң февраль (1988 ч.) Пленуму профессионал-техниктиг училищелерге көдүүнде ажылчыннарны болгаш специалистерни белеткээрин хөгжүдер деп чугаалаткан айтыры талазы-биле түлээп алган доктаалында айыткан. Ол хөлчок шын. Бо дугайты бир саналымны бижип көрейн. Профессионал-техниктиг училищелерге чүгле ажылчыннарны белеткезе кандыгыл деп бодаалдыг мен. Ортумак эртемни школаларга чедип аарын колдадыр болза эки. 1984 чылдың апрельде хүлээп алган реформада сески класс доосканнарның 40 хире хуузун профтехучилищелерже өөредип чорударын сүмелээн. Оңу ажылган алгаш, чамдык школалар удуртукчулары өөренирин кошкак, берге кижизидилгелиг өөреникчилерин сес класс доозарга-ла, профтехучилище-же киирерин бодаарлар. Берге өөреникчилерни бисче чорудупкаш, «дыштандывысса деп орар бешкылар бары чажыт эвес. Ындыг бешкыларның ажылының четпезин эдер, сургуулдарны кижизиндер, эртемге өөредир, ажылчын мергежил бээр дээш ажылдап турар бис. Ынчангаш СЭКП ТК-ның февраль Пленумунуң негелделеринге дүүштүр профессионал-техниктиг училищелерже өөредип чорудар өөреникчилериң шынар составын эжиндериниче сагыыр салыры чугула деп бодаар мен.

Валентина КАЛИНИНА.
Ак-Довуракты № 3 ПТУ-зунуң бүдүрүлге өөредилгезиниң мастери.

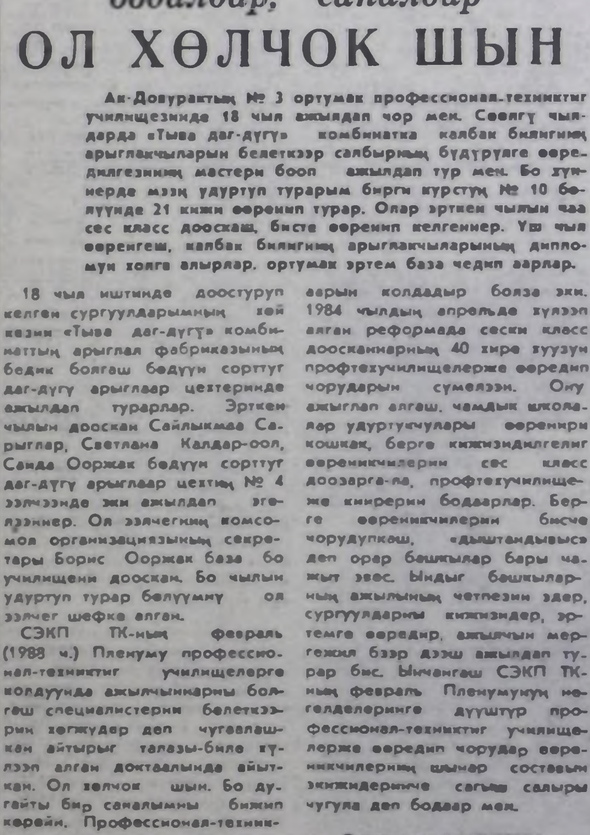

ЧУРУКТА: аныяк тудугжу Надежда Монгуш № 81 тудуг эргелеинде 1983 чылдан бээр чурттаалга бажыңнарының тудуунда ажылдап, хөй үлүг үргүлчү ажыр күүседип, мактадып турар.

Ондар ОХЕМЧИКТИҢ фотозу.

ДЕТКИМЧЕ, ДУЗА ХЕРЕК

Комсомол. Оон кежигүннери совхозта 134 кижи. Улуг күш. Ажыл-агыйның экономиказынга оон кирип турар үлүг чүл, ол бөгүн чүнү кылып турарыл? Бирээде, олар өөредилгениң кандыг хевиринде хөвара туттуганыл!

«Алдай-Маадыр» совхозта комсомолдуң политиктиг үш школазы бар. Оларның пропагандистери —ортумак болгаш сес чыл школаларында башкылап турар аныяк коммунистер, дүржүлгелиг пропагандистер. Бо өөредилге чылында комсомол чырыдыышкынының системазынга бирги кичээлди «Эде тургустунуушкунну практиктиг ажыл-херектерже хамыладыр» деп темага эрттирген. Комсомолчулар айда ийи удаа кичээлдеп турар.

— Экономиктиг өөредилгениң бо чылын элээн шуудаан деп болуур. Чүге дизе үениң негелдезин-биле экономиктиг билиг удуртукчу-даа, ажылчын-даа кижиге чугула деп чүвени билгеш, кичээл санын көвүдедип, өөредилгеже комсомолчу бүрүзүн хөвара тудуп, бо чылын кажангызындан артык кичээнгейни өөредилгеже угландырдывыс. Чаш уруглуг аныяктарга безин бажыңга оналга берип турар. Пленум материалдары дээш чижектиг кандыг-бир чугула айтырыг өөреник аларгынывыста, ындыг кичээлди коммунистер-биле кады-даа эрттирип турар бис —деп, совхозта комсомол комитединиң секретары Е. М. Ооржак чугаалап берди.

Өөредилге эртип турар-даа болза, кичээлге комсомолчуларның эжээш келирин секретарь-биле чугаалажып ора билген мен. Пропагандист дыңнакчыларны бажыңнарындан сурүп экелп турган таварылгаларны дыңнадым. Комсомолчунуң арын-нүүрү канчап барганыл! Чүге сүрдүрүп турарыл! Узун рейс чоруй барган азы дүнеки эзлегде ажылда кижилерни адап-сураш чоор. Чугаа болза, суурда ажылдап турер болгаш кичээлге кээр аргазы бар тургаш, янзы-бүрү чылдак дилээлер дугайында болуп турар. Кичээлге келбес, озалдаар чорук дээрге-ле комсомолчуңуң ам-даа эде тургустунмааны-дыр.

Ажыл-агыйның экономиказынга комсомолдуң кирип турер үлүү чүл? Аныяктарны мал ажылынга хөвара тудар дээш комсомолчу-аныяктар ортузунга элээн ажылдарны чорудуп турар. Чижээлээргө, совхозта партия, профэвилел, комсомол комитеттериниң хөй-ниити организацияларын киришкирип тургаш, хоочун малчыннарга, ажылчыннарга туразаалгаш дыштанылга кежээлерин эрттирген. Хой ажылынга 40 чыл болган хоочун хойжулар Кылбак Ыймаандайович биле Солай Сырбаевна Монгуштарның бүлүктүг ижинге туразаалгаш кежээге аныяктарны колдадыр чалаан. Кежээниң сценарийлиг сөзүн комсомол организациязының секретары Елена Монгуш чогаатkан. Кижизидикчи уткашынарыг, баш удур ыяк белеткээн кежээлерден аныяктар мал ажылының ажыктыын-даа, хүндүткелдиин-даа билип ап турар.

Совхозтуң комсомолчуларының дыка хөйү мал ажылында. Чүгле хойжу комсомолчу бээин 21 кижи, а кодан бүрүзүнде сакманчылар —шупту комсомолчулар.

Хоочун хойжу Кылбак Ыймаандайовичиниң уруу Светлана Донгак Оргу-Шөл хойжу бригадазынга 1979 чылда адазынга дузалакчы кадарчы болуп ажылдап кирген. Эрткен чылдан бээр улуг кадарчы болуп, угундан малчын ада-иезиниң орнун эзлээн. Оргу-Шөлдүң Шекпээр талазында кыштап турар хойжу Болуяк Ооржактың оглу Очур Ооржак 1986 чылда сес класс дооскаш, адазынга дузалакчылап эгелээн. Оон арга-дүржүлгезі улгаткан. Ол ышкаш Чодураа-лыг-Сайырда бригадада ийис алышкылар Мөңгүн-оол. Алдым-оол Сарыглар болгаш оон-даа өске комсомолчу хойжулар багай эвес ажылдап, ажыл-агыйның экономиказын быжыктырарынга үлүг киришкирип турар. Сөкманчылардан Ымыймаа Монгуш, Айбек Монгуш, Роза Монгуш болгаш эрткен чылын Кызылга «Аныяк малчыннарның квалификациязын бедидериннің» республика курузун өөренип дооскан Сеөзээн Ондар, Дина Ооржак болгаш оон-даа өске аныяктар тус-тузында чүс бежеңден эвээш эвес хураганнарны совхозунга доруктуруп берип келгеннер. Дүржүлгелиг сакманчыларның үлегери-биле бо чылын школа дооскан Уранза Ооржак, Марина Монгуш, Виктор Ооржак. Эдик Монгуш болгаш өскелер-даа коданнарга эрестинг ажылдап кыштаан. Эр хейлер!

Малчын комсомолчулар-биле чергелештир автопарктың (комсомол эге организациязының секретары чоланчы Мерген Ондар) аныяктары база-ла эки ажылдап турарлар. Олар хостут шактарын чап ажыглап, спорт ажылын сайзырадып, автопарктың артыы девискээринде футбол, баскетбол шөлүн дарып алган, ада-өске коллективтерниң аныяктары-биле хостут үеде спортчу маргылдааларны эрттирип турар. Эзлери эки өгден аалчылар үзүлбес дижир. Автопарк аныяктарының спорт шөлүнден аалчылар үзүктелбес-ле болзун.

Совхоз бүдүрүлгезинде комсомолчуларның киришпейн турары ындыг адыр чок. Олар ада-өгбелериниң эки чаңчылын уламчылап, тайбың иштиң чедишкиннерниң шыпшыынче күш-ажылдың быжыг тепкинижин дидим салган. Төптө комсомол организациязында хамаарышып турар комсомолчуларны көр. Бухгалтерлер Алекмаа Ооржак, Айлаң Сарыглар, Ирина Ооржак, библиотекарь Любовь Монгуш, Самбажык аттыг Культура бажыңының директору Борис Күулар, методист Дина Ооржак, киномеханик Владимир Ондар... Оларның шупту-зунуң күзел-чүткүлү, сонуургалы чаңгыс —ленинчи чагыларга шыкчы болуру.

Комсомолдуң күжү —партийжи удуртулгада. Ынчангаш партия организациязы аңаа чүгле удуртулганы күштелдиреринче эвес, аңаа доктаамал дузалажырынче, ону деткиниринче кичээнгей салза эки. Культура бажыңының директору, методист, суурда херээженнер чөвүлелиннің кежигүннерн болгаш оон-даа өске аныяктар-биле чугаалажып, оларның кылып чорудуп турер ажыл-херектерни сонуургап ора, оларның хомудалдарын чептүг деп түңнелге келдим. Кандыг хомудалдарыл? Музыка хереккелдерни чедишпес. Аныяктар оркестр негеп турар. Баян безин чок. Хүү баян ачылап алганда, ойнаар-ла. Ол ышкаш ортумак школаны дооскаш, кандыг-бир өөредилге черинче өөренип кирип алгаш, оозун бир-ле чылдагаанбиле ара кааспаш, суурда огулут ажыл чок, айтырарга адазежиниң ажылында дузалажып турар боор аныяктар бар. Оларга көдээ Советтиң күүскому ажыл тып бээрингe дузалажырының аргазын бодап көрзе чогуур.

Аныяктарның хомудалы, негелдези чептүг. Айтырыг чаңгыс эвес удаа тургустунуп келген болганда, аңаа дарый дөрт харыы херек. Күш-ажылга, уран чүүлге, спортка талантыгыг, күзел-чүткүлдүг аныяктарга деткимче, дуза көргүзери эргежок чүтүла. Оларның амыдыралга туружун бүгү талабиле улам быжыглаары эң күзенчиг-дир.

Валентина САТ.
(«Шынның» корр.).

Кызылдың 48 дугаар тудуг эргелеинде Алексей Кыргысович Чамбалдың бригадазының ажылчыннары бо чылдың эрткен айларында 133 аал ишти чурттаар бажыңны кылып, ажыглалга кииришкен. Олар ам тос каът чурттаалга бажыңында ажылдап турар.

Бызаңчыларның бо бригадазы тудуглар соңгаларын, хаалгаларын эптеп салырлар. Бажыңнар өрээлдерин шаалаалар, кырын дуглап, крышаларар ажылдар база оларга хамаарыжыр.

Ында 29 ажылчын бир деминг ажылдап, коллективтиг керээ-биле тудуг кылырынче кирген. Хоочун тудугжулар Анатолий Ичин, Иргит Калян, Константин Седиң, Баавыл Мөңгүн-оол аныяктарны тудуг кылырынга өөредип, дагдыныкчы болуп турарлар.

Тудуглар кылырының планныг даалгаларын ажыр күүседип келген, оруглаыг ажылдап турар бо бригаданың ажылчыннары эрткен чылдың түңнели-биле кижи бүрүзү 200-тен бир муң чедир рубль түңнүг шалыг акшаны алган.

ЧУРУКТА: Алексей Чамбалдың бригадазы.

Ондар ОХЕМЧИКТИҢ фотозу.

БРИГАДАМ — ИНТЕРНАЦИОНАЛЧЫ

Школога, младшый эге классчыларга, өске өөрүм-биле бир демей, оңгу класс дооскаш, ажылдаар бе, азы улаштыр өөренир бе дээрзин көдүүс бодавайн-даа турган мен. Эге класс башкылары бистиң-биле ындыг чугаа кылганым сагыынмайн тур мен. Амаа-ла өөренип, ойнап, хөглеп, класстың хөй-ниити ажылынга киржип чоруп турдум.

Улаштыр өөренир, азы кандыг-бир бичии ажылга кирип алгаш ажылдаар бе деп кижи үстүкү класстарга, ыяшкыгыя доозарының класкынга келгеш, элээн девидеп бодаары бээр чүве чорду. Мен-даа тудугжу болурун күзей берген мен.

1978 чылда Бай-Тайганың Кызыл-Даг ортумак школазын дооскаш, Кызылдың «Тыва тудуг» трезиниң № 43 тудуг эргелеинiң шеверлекчилер бригадазынга баштай өөреникчилеп ажылдай бердим. Бригаданың уруглары барык шупту комсомолчу-аныяктар, интернационалчы, эп-найыралдыг, ажылгыр, омак-хөглүг кыстар болду. Эп-найыралдыг, интернационалчы бригадамга дорааи ижиге берген мен. Бистө озалдаашкын болгаш кайы хамаанчок шак үзер чорук барык таварышпайн турар. Шупту-зу— чаңгызы, чаңгызы — шупту-зу дээш ажылдаар, черле шыкгыы сагыыга-чүрүмнүг улус болду. Мен база бригаданың ындыг бижыг чүрүмүнге чаңчыгып калган мен. Озалдаар, шөлээ-чөпшээрел чок ажыл шагы үзер болза, коллективтиң мурнунга дорааи хемчег алыр.

Ажылдаашаан, эргелелдиң бодунга кежээ өөренип турган, шеверлеп ажылының талазы-биле дөртиү разрядты дужаап алдым. Бригадирнивс арга-дүржүлгезі улуг, ажылгыр болгаш тудугжу коллективиниң ажыл, амыдыралы дээш сагыш човангыр кижи. Бригадирнивс — ВЛКСМ-ниң XVII съездиниң делегады, коммунистит күш-ажылдың шалыпчызы, коммунист Н. Б. Донгак. Бистиң бригадавыс бүдүн трестиң талазы-биле планныг омаалдаңы ажыр күүседип, шаңнал-мактадыг черни көш удаа ап келдивис. Негелде шыдгыы —чүгле шынар дээш, ажылды кыска хуусаада доозар дээш ажылдаары.

Урана САНЫ-ХОО,
«Тыва тудуг» трестиң № 48 тудуг эргелеинде шеверлекчи.

БИЧИИ КОЛЛЕКТИВТИҢ ДҮВҮРЕЛИ

Отчугашты кыпсыр

Кораңгы инек кажаазында саанчылар малдың малгаштыг ол өдээн аштаан турлар. Алгыржып тургаш, араваста таныштывыс. «Мурнакчы» совхозтуң суур адаанда фермазының үш-ле саанчызы ол. Оларның эң-не хөй чыл ажыл стажтыы дүржүлгелиг хоочун саанчы Кертинне Хертек болду.

— Сайгылгаанывыс чап-чаа өжүп кагды — дээш, РАУК даргазы Сергей Георгиевич Минсьянц, совхоз директору Кара-оол Лаа-Сүрүкович Хертек-биле саанчы чугаалажып киридим. — Мөңээ быжыглаан 20 инектиң 13-үн саап тур мен. Хөй кезии аныяк хунажыннар-дыр ийин. Удур согнуру сүт бербес, немей төруп туралары база бар.

Хураганчык Салчак биле Чойган Хомушкунуң кайызында-даа 20-20 инек быжыглаттынган.

Саанчылар кажаанып кажан туттунганын сонуургаттым.

— Мен бо кажаада барык кырыдым. Бежен чылдар үезинiң кажаазы-дыр бо — деп, К. Хертек дыңнатты.

— Шынап-ла, мен бичии турумда-ла кажаа чүве болгай— деп, Чойган аңаа немешти.

Эрги кажаанып чанында чаа кажаанып тудуун бо чылын доозарын планнап турар. Оода 200 инек кирер механизастаттынган кажаа тударынга, аңаа үндурер акша-хөреңгим совхоз хандырып шыдаар шаг-шинээ чок.

Бистиң барганывыс үн, үш саанчы инек чыдар черинiң өдээн аштаан чадашкан. Кажаа иштин аштаарынга дузалажыр трактор ажылга озалдап кээп турар. Чамдыкта, кежээкиниң беш, алды шак үезинде келгилээр. Оозу техника чедишпезинден, чарба сөөртүүнге ажыглаарынга өйлешкен. Ажылчыннарга силосту чүктеп, демир хүүннап дажыырга аар болбас аргажок. Ынчангаш Данил Дажының башкарган тракторун чарба сөөртүүнге ажыглап, чардыктырган хөрээ чок болгу дег.

Коллектив бот-орулга-чарылгаже шилээн болганда, оон кежигүннери долу күжүбиле ажылдаарынга чогумчалыг бөйдалдарны тургузар, ажыл шагынан чардыктырар чорукту болдурбазын совхозтуң удуртулгазы кичээнгейге алза эки. Орук аксында фермаңы автопавка оюп эртип турар хевээр. Саанчыларда, кадарчыларда суур магазининче безин баар чай-хос тывылбайн бергылаар.

Саанчы Ч. Хомушкунуң бажыңы суур бажында, Шанчыг баарында. Чыккылама кышкы соокта-ла берге. Хүлээнгенн күштүг болганда канчаар боор: эртенги чывар-биле кады фермаже эстедип-ле орар. Инек, бызаа кончуг. Арткан ийи саанчының бажыңнары фермадан ырак эвес. Шак мындыг байдалдарда ажеинп турар ажылчыннарның амыдырал хандырылгазынче сегыш салышкынны күштелдирери кузенчиг.

Ферма амдыызында казыра-молдургазы-биле катай хаара 178 бода малдыг. Чаш бызаадан чүгле ийизи хораан. Инек бажын улам өстүрериниң айтырылын шинтпирлеп, чоокку үеде эткыр, сүткүр уксаалыг 30 хунажынны садып алыры көрдүнген. Уксажыдылга ажылын улам экижидер.

Бот-орулга-чарылга, бот-акшаланыышкын күш-ажылчы коллектив бүрүзүнүң ажылын планныг чорударының чаа аргазы. Ол дээрге бүдүрүлгениң ажыктыг, орулгалыг чоруун чедип алырынче угланган. Ол соруулганы ферманың коллективи канчаар күүседип турарыл? Бот-орулга-чарылганың негелделерини шын билип турар бе?

Ферма бодунуң девискээринде турер уруглар албан черлерин, эмнелгени сүт-биле хандырып турар. Ферма сүдүн бөш кезек черже чорудуп турар. Ол хирезинде оруулга алдынмайн, чарыгдалдинде бээрге, оку база чептүү-биле шинтпирлештивис. Хоорай чедимче чок чуведе таварышпас кылдыр айтырыгны ынчаар шинтпирлээр болгай. Орулганы хуваар, оон нормативтериниң талазыбиле хөй-ле айтырыглар тургустунган. Бүдүрүлгелериниң сөөк-хее байдалдарын сайгарып көргеш, ону эдер дугайында түңнелге келген бис. Орулга, бот-үне, шынар талазыбиле өске-даа көргүзүглер күш-ажылчы коллективтиниң чедимишкини хамаарышыр биске амгы үеде эң чугула болгаш контрольге доктаамал турар ужурлуг айтырыглар ол дизимизе, хөөреди берди деп кым-даа ынчаар бодай бербес боор.

— Партия райкому бүгү-ле таварылгаларда ажылдың чаа хевирлерин болгаш методтарын ажыглаарын оралдажып турар бе!

— Бир эвес ынчаар бодаар болза, шын эвес аңаар ийик. Ажылдың хевирлерин өскертиндир кончуг оваарымчалыг көрүп турар бис, утка-шыларга база ол дүүшкен турер ужурлуг. Партия Уставында көрдүнген партия хуралдары, бюро азы пленумнар дээш ышкаш, чаңчыл болу берген ындыг методтарны ажыглаары биежи хевээр чугула деп санап турар бис. Ынчалзажок оларны быжырымчалыг белеткеп, олче партийжи активчилерни хөй-биле хөвара тудуп, ону эрттиреринiң эң демократчы принциптерин ажыглап тургаш, оларның дээштинин болгаш түңнелдинiң бедидерин оралдажып турар бис. Чижээлээргө, ээлчеглиг пленумнуң болуур хүнүн, чугаалажыр айтырыгларын баш бурунгаар чарлаш, ол талазы-биле бодалдарын, сүмелерин чорударын ажылчыннардан, специалистерден, бүдүрүлгелер болгаш хөй-ниити организациялардың удуртукчуларын дыңнаттывыс. Ындыг мегадылаар дээш күжениишкинниг ажылдаар, отчугашты кыпсыр апаар.

Дамзы САЛЧАК.
(«Шынның» корр.).

ПАРТИЙЖИ АМЫДЫРАЛ

РАЙКОМ БОЛГАШ АЖЫК-ЧАРЛЫГ ЧОРУК

Будун чартык млн. чурттакчыныг Харыков хоорайда административтиг тос район бар. Коминтерн районда экономиканың шизы-бүрү адырларының 23 бүдүрүлгези, ортумак түскай өөредилге черлери, транспорт эргелелдери ажылдап турар.

Чөөртүлгелерниң чедишкини дээш партия организацияларының харыысалгазы өзүп турер амгы үеде партия ажылының стилинге болгаш методтарынга шинтпирлиг өскерилгелерни чедип алыры эргежок чүгүлә деп, Коминтерн райкомунуң бирги секретары Олег Александрович Демин санап турар. Бүдүүлгелерде, күш-ажылчы коллективтерде эргижирээн принциптерни болгаш билишкиннерни сый шөөрөй дээш демисел удамчыяавышаан. Бүдүрүлгелер дугайында хоойлу күштүг болуп боттанып эгелээн. Бот-орулга-чарылга неттерел, демократия кайбарып, күш-ажылчы коллективтиниң чөвүлелдери тургустунуп, удуртукчуларны сонгуп алыр ажыл чоруп турар. Күш-ажылдың түңнелдерин дээш кижилерниң харыысалгазы бедээн. Эргелеп башкарылганың чегирт дужаар стилинден удуртулганың политиктиг методтарынче — тейлбирлеп бүзүредиринче, идеякейлиг организаторлы ажылче шилчиирим райкомдан ол негеп турар.

Ынчалзажок стиль болгаш методтар боттары ала-чайгаар өскерлп бербес. Оларның артында кижилер бар болгай. Коминтерн райкомунуң ажылчорудулгазында бөгүн кандыг өскерилгелер болуп турарыл база ону канчаар чедип ап турарыл?

— Коя-ла чүве—кижилерже, күш-ажылчы коллективтерже чоок аларганывыс боорул. Моон мурнунда бүдүрүлгелерге, партия организациязынга барбайн турган бис деп база чугаалап болбас. Ынча дээр болза, ол шын эвес аңаар ийик. Бистер аңаа барып, районнуң ажыл-херектериниң дугайын чугаалап, берганывыс үе коллективже күш-ажылдың түңнелдериниң дугайында бодалывысты чугаалап турган бис. Ынчалзажок ол мургулайында-ла райкомдан коллективтерге баар — чаңгыс талалыг харыысаа болуп турган. Бистер ам болза, партияның сайганы соруулгаларын чедип алыр телээде, ажылчы хондан бисче, райкомче, чоок харыысаа база хелчүүлдерни дилеп тыварын шенеп көөр дээш ону чоруткан бис. Инструкторларны күш-ажылчы коллективтерге хүнүүң-не баар кылдыр шинтпирлээн бис, оон эки чүве үнмээн. Өске ажыл-херектер кылдынмайн баар болганын эскерип каан бис. Партия эге организацияларынга неделяның үш хоюунда барып, ажылынга дузалажыр кылдыр эптиг арганы адак сөөлүнде тып алган бис. Партия организациязының болгаш күш-ажылчы коллективтиниң ажыл-чорудулгазының түңнелдерин барымдаалап ажылдакчывыстың кылган ажылын оон-биле үнелээр апарган бис — деп, Олег Александрович чугаалады.

— Ындыг үгланыышкын райком ажылының моон мурнундагы чаңчылчаан турган стилин өскертиптеттиң ыйнаан, ындыг боор але!

— Ийе, мурнуку чурум өскерилген. Хөй-хөй кижилер кабинет стилинге чаңчыгып калганындан, оон үнүп чадап шөг-ле болганнар. Ындыг кижилерни чаа, идепкейлиг кижилер-биле солаан бис. Оон түңнелинде ийи чартык чылда райком ажылдакчыларының составын барык 40 хуу чаартkан бис. Чажыргаш чоор, моон мурнунда райком бюрозунуң хуралынга дыка-ла хөй айтырыгларны чугаалажып көрүп турган болдур бис ийик... Ам айтырыгларның санын, 1985 чылдыы-биле деңнээргө, дөрт катап кызырган бис.

Парторганизациялар секретарьлары-биле, ажыл-агыйны удуртукчулары, кол инженерлер болгаш өскелер-биле-даа хөй санныг, ажыыл эвээш хуралдар эрттиреринден шинтпирлии-биле ойталаан бис. Ынчалзажок, хурал-суглааны эрттирип турар бис. Парторганизациялар секретарьларын өйда бир катап чыыр бис, эде тургустунуушкунга оларны дамчыштыр салдар чедирип турар болгай бис, ынчангаш кол күжүүт ол. Райондө ажыл-херектериниң байдалын болгаш сорулгалар дугайын оларга чугаалап бээр бис, а күш-ажылчы коллективтерни чүү чүве дүүредип, кандыг бергелер ында тургустунуп келгенин олардан билип ап турар бис.

— Райкомнуң бюрозунга кандыг айтырыгларны тургузуп база шинтпирлеп турар силер!

— Бюрого чугаалажыры-биле хүнүң эң чугула, эде тургустунуушкунга дөрт салдар чедирип турар айтырыгларны киирип турар бис. Бо чылын районда 9 бүдүрүлгени бот-орулга-чарылгаже болгаш бот-ажыланыышкынче киирдивис, а ийи бүдүрүлге 1987 чылдан бээр чаа байдалдарга ажылдап эгелээн. Ажылагыйны башкарып чорударының чаа методтарынче күш-ажылчы коллективтерни шилчидирин белеткээрингe партия организацияларының ролюнүң дугайында айтырыгны баш бурунгаар бюрого чугаалашкан бис. Бо талазы-биле партия организацияларының секретарьлары отчеттарын берген болза-даа, бюро хуралынга чалаткан турган ажылагый удуртукчулары четпестер болгаш чедир кылбаан чүүлдерни дээш база шыгтыы шүгүмчүлеткеннер.

Райкомнуң ажылдакчылары бүгү-ле айтырыгларже хамыдап кирип, ажыл-агыйны, бүдүрүлге удуртукчулары-биле кады экономиктиг категорияларны шинтээдип ел турар. Бо талазы-биле эвээш-биче-даа бол дүржүлгавысты өскелерге база дамчыдып, оон-биле кады райкомнуң шинтпирээрн база дузазы негеттинип турар айтырыгларны сайгарып келдивис. Чижээлээргө, чаа байдалдарда министерстволар бүдүрүлгениң бектеап туралы райониуң азы хоорайның тус чер бюджединче эвээш акшахөреңги салыр деп турары билдинде бээрге, оку база чептүү-биле шинтпирлештивис. Хоорай чедимче чок чуведе таварышпас кылдыр айтырыгны ынчаар шинтпирлээр болгай. Орулганы хуваар, оон нормативтериниң талазыбиле хөй-ле айтырыглар тургустунган. Бүдүрүлгелериниң сөөк-хее байдалдарын сайгарып көргеш, ону эдер дугайында түңнелге келген бис. Орулга, бот-үне, шынар талазыбиле өске-даа көргүзүглер күш-ажылчы коллективтиниң чедимишкини хамаарышыр биске амгы үеде эң чугула болгаш контрольге доктаамал турар ужурлуг айтырыглар ол дизимизе, хөөреди берди деп кым-даа ынчаар бодай бербес боор.

— Партия райкому бүгү-ле таварылгаларда ажылдың чаа хевирлерин болгаш методтарын ажыглаарын оралдажып турар бе!

— Бир эвес ынчаар бодаар болза, шын эвес аңаар ийик. Ажылдың хевирлерин өскертиндир кончуг оваарымчалыг көрүп турар бис, утка-шыларга база ол дүүшкен турер ужурлуг. Партия Уставында көрдүнген партия хуралдары, бюро азы пленумнар дээш ышкаш, чаңчыл болу берген ындыг методтарны ажыглаары биежи хевээр чугула деп санап турар бис. Ынчалзажок оларны быжырымчалыг белеткеп, олче партийжи активчилерни хөй-биле хөвара тудуп, ону эрттиреринiң эң демократчы принциптерин ажыглап тургаш, оларның дээштинин болгаш түңнелдинiң бедидерин оралдажып турар бис. Чижээлээргө, ээлчеглиг пленумнуң болуур хүнүн, чугаалажыр айтырыгларын баш бурунгаар чарлаш, ол талазы-биле бодалдарын, сүмелерин чорударын ажылчыннардан, специалистерден, бүдүрүлгелер болгаш хөй-ниити организациялардың удуртукчуларын дыңнаттывыс. Ындыг мегадылаар дээш күжениишкинниг ажылдаар, отчугашты кыпсыр апаар.

Дмитрий ГАЙМАКОВ.
(ПМА-ның түскай корр.).

ХӨЙ УРУГЛАРЛЫГ ИЕЛЕРНИ «ИЕНИҢ АЛДАРЫ» ОРДЕННЕР БОЛГАШ «ИЕНИҢ МЕДАЛЫ» МЕДАЛЬДАР-БИЛЕ ШАҢНААР ДУГАЙЫНДА

Тыва АССР-ниң Дээди Совединиң Президиумунуң Чарлыы

(Уланчызы. Эгези № 74 «Шында»).

БИИ-ХЕМ РАЙОНДАН

Чеди уругну божаан болгаш кижизиткен неми «Иениң алдары» орденниң III чергезиннге

Бельчикова Саяна Степановна — «Өвек» совхозтуң ажылчыны.

Алды уругну божаан болгаш кижизиткен иелерни «Иениң медалы» медальдың I чергезинге

Доргак-оол Татьяна Тюлюшевна — райкүүскомнуң ИХК-ниң ганының черинң контролёру.

Сүрүнчүк Зинаида Сатовна — «Өвек» совхозтуң ажылчыны.

Беш уругну божаан болгаш кижизиткен иелерни «Иениң медалы» медальдың II чергезин-биле

Аяспан Галина Майындыевна — Ээрбек совхозтуң ажылчыны.

Кыргыс Өшку-Саар Түлүшевна — «Кызыл тараачын» совхозтуң ажылчыны.

Маады Полина Мыңчанмаевна — «Кызыл тараачын» совхозтуң ажылчыны.

СҮТ-ХӨЛ РАЙОНДАН

Сес уругну божаан болгаш кижизиткен неми «Иениң алдары» орденниң II чергезинге

Монгуш Роза Шойдак-ооловна — Сүт-Хөл лесничествозунуң ажылчыны.

Чеди уругну божаан болгаш кижизиткен неми «Иениң алдары» орденниң III чергезинге

Монгуш Татьяна Чылбаковна Бора-Тайга суурнуң ясли-садының повары.

Алды уругну божаан болгаш кижизиткен иелерни «Иениң медалы» медальдың I чергезинге

Монгуш Лидия Маадыевна — «Алдан-Маадыр» совхозтуң ажылчыны.

Монгуш Светлана Шыдыраевна — «Сүт-Хөл» совхозтуң саавчызы.

Оюн Татьяна Николаевна — улус депутаттарының район Совединиң күүскомунуң улус вередилге кылдызының бухгалтери.

Хомушку Зоя Луузановна — улус депутаттарының Алдан-Маадыр кожуун Совединиң күүскомунуң техажылчыны.

Беш уругну божаан болгаш кижизиткен иелерни «Иениң медалы» медальдың II чергезинге

Монгуш Вера Чамбаевна — «Алдан-Маадыр» совхозтуң ажылчыны.

Ондар Галина Дамбаевна — районнуң төп эмнелгезиниң санитарказы.

Ондар Лидия Дембиреловна — Сүт-Хөл ортумак школазының башкызы.

Ондар Майя Ооржак-ооловна — районнуң төп эмнелгезиниң эмчи сестразы.

ТАҢДЫ РАЙОНДАН

Тос уругну божаан болгаш кижизиткен иелерни «Иениң алдары» орденниң I чергезинге

Дагваадай Нина Давыдовна — Хову-Аксының № 1 ортумак школазының техажылчыны.

Кол Валентина Васильевна — Хову-Аксының № 1 ортумак школазының техажылчыны.

Оюн Галина Доржуевна — «Коммунизмниң черели» совхозтуң ажылчыны.

Алды уругну божаан болгаш кижизиткен иелерни «Иениң медалы» медальдың I чергезинге

Арчумаева Любовь Герасимовна — Бай-Хаак суурда уруглар садының ажылчыны.

Шаравии Луиза Даваевна — Кызыл-Арыгның дузалал школа-интернадының башкызы.

Беш уругну божаан болгаш кижизиткен иелерни «Иениң медалы» медальдың II чергезинге

Мангыр Кара-Уруг Кыртыновна — «Тыва кобальт» комбинаттың ажылчыны.

Петрова Нина Степановна — орук-септелге-тудуг участогунуң бухгалтери.

Соян Валентина Кунгаевна — «Россия» совхозтуң бухгалтери.

Соян Зоя Ензаковна — «Россия» совхозтуң бызаа ажаакчызы.

Сюрюн Антонина Максимовна — «Россия» совхозтуң саавчызы.

УЛУГ-ХЕМ РАЙОНДАН

Тос уругну божаан болгаш кижизиткен иелерни «Иениң алдары» орденниң I чергезинге

Даржаа Нина Ивановна — «Найырал» совхозтуң ажылчыны.

Ооржак Галина Ивановна — «Найырал» совхозтуң ажылчыны.

Алды уругну божаан болгаш кижизиткен иелерни «Иениң медалы» медальдың I чергезинге

Биче-оол Кара-кыс Кызыл-маевна — Чааты ортумак школазының техажылчыны.

Сувакпут Зоя Дүүденовна — «Найырал» совхозтуң ажылчыны.

Тожулук Галина Чамзыевна — Чодураа суурда ог-буле ээзи.

Беш уругну божаан болгаш кижизиткен иелерни «Иениң медалы» медальдың II чергезинге

Дамдын Любовь Байыр-Белековна — Ак-Тал ортумак школазының башкызы.

Драпаан Надежда Наксыловна — «Найырал» совхозтуң ясли-садының нянязы.

Доржукай Татьяна Иймаевна — Чодураа суурда ог-буле ээзи.

Калбак Маргарита Мадерооловна — Чаа-Хөл ортумак школазының техажылчыны.

Кассыга Надежда Тюлюшевна — Чаа-Хөлдуң харылзаа салбырының почтальону.

Саячак Надежда Болатовна — «Найырал» совхозтуң саавчызы.

Сереп Анайбам Сатовна — «Улуг-Хая» совхозтуң бухгалтери.

Сүүт-оол Ирина Федоровна — Ийи-Тал сес чыл школазының техажылчыны.

Ховалыг Зоя Сарыг-ооловна — Жданов аттыг совхозтуң ажылчыны.

Чалбаакай Эзир Моңгеевна — «Шагаан-Арыг тудуг» трестиң 42-ги тудуг эргелелиниң шеверлекчизи.

Чыпсын Татьяна Дамбадоовна — «Найырал» совхозтуң ажылчыны.

Тыва АССР-ниң Дээди Совединиң Президиумунуң Даргазы Ч.-Д. ОНДАР.

Тыва АССР-ниң Дээди Совединиң Президиумунуң Секретары В. КАЖИН-ООЛ.

Кызыл хоорай.
1988 чылдың март 22.

Специалиске сөс

МАЛДЫ САРГЫДАН КАМГАЛААРЫ

Мал ажылынга саргы улуг каражены чедирип турары биледингир. Олар малга чыпшынгаш, чүгле хонын сорар эвес, а харын халдавырлыг болгаш анаа-даа аарыгларның өөскүдүкчүлери болуп турарлар. Кижиге халдаваш, саргылар эпцефалит дээр аар аарыгны халдадып болур.

Одарларга саргы хар эриир-биле —марттың иймги чартынындан эгелээш, апрельдиң тоңчүзүнге, майның эгезинге чедир турар. А чамдык черлерге оон-даа орай — июль айга-даа чедир дириг чоруур. Ынчалза-даа ол үеде черле массалыг эвес, эвээш болур.

Саргы хойга, мыйыстыг бода малга, эң ылаңгыя чаш малга дыка улуг хораны чедирер. Саргы ажок хөй турар үеде малдың продуктулуг чоруу ажок кудулаар: инектериниң суду хүнде 2 база оон-даа хөй килограммга эвээжээр, хойнуң дүгү тазарып дүжер. Саргылар массалыг халдап турар үеде бир хойга чүс иймкпе оон-даа хөй маңгыс чоруур. А инек саргы нептергей үеде 2—3 литр хире-даа ханны чидирер.

Хураганнар саргыга дыка алзыр. Аңаа ызырткаш, арып баксыраар, чамдыкта харын өлүп болуур.

Чазын саргы чедаң үнүштүт, харааннығ, сөөскөн, даялыг черлерге, чоогаларга, хемчигештер умунге хөй болур дээрзин малчыннар билзе чогуур. Ынчангаш саргыдан камгаланыл, ындыг черлерге мал кадарбас болза эки. Оон аңгыда малчыннар боттары база саргыдан кичээнир керек. Саргылыг черлерден чаныл келгеш, идик-хевин кактаар, арыглаар, саргыны дораан узуткаар керек. Ол үеде кылын пөстен кылган тудуш бөрттүг комбинезон кедер болза эки. Бир эвес саргыга изыртылкан болза, доп-дораан эмчиге баары албан.

Саргы-биле демнсежиринниң эң-не дээштиг аргазы — өнзүбүрү дериглелер болгаш терекселдер-биле тускай эмнерни малга сыкыртыры болур. Амгы үеде районнарда база совхозтарда мал эмчилеринде эмнер четчир, ажыл-агыйларда дезинфекция кылыр терекселдер бар. Оларның дузазы-биле кыска хуусада хөй малды баш бурунгаар эмнеп ап болур. Мыйыстыг бода малды бүлгүртүп эмнеп болур.

Саргы дээрге маңгыс-тыр. Ынчангаш оон хораны ажок улуг. Кажан ол маңгыстар көвүдей бээрге, дезинфекция кылыр дериглелерден аңгыда 200 — 300 литр холумакколуксаалыг эм кирер савапы бадында тургускаш, шланг дузазы-биле хөй хойну кыска хуусада эмнеп ап болур. Ынчан оларны чаңгыс аай щиттерден кажаа кылып алгаш, олап кылаштажып эртип турар аразында шланг дамчаан холумак эмбиле бүлгүртүптер. Шуут аргажок апарганда, чечек суггарар лейка азы хенекти-даа ажыглап болур. Маңгыстар хойнуң мойнунга, хорээнге, ооргазынга, чан аразынга, а инектиң база-ла мойнунга, төжүнге, эминнге чыглыр. Ынчангаш оларны ыак бүлгүртүр. Шак ындыг арга эң ылаңгыя шээр малды эмнээрге шоолуг ажык чок болгулаар. Чүге дизе холумак эмни чаштыраргa, ол чүгле дүк бажынга баар, оон дөзүнче сиңмес, чыды чидип каар. Ынчангаш ам канчаарыл дээрге, малдың дүгүн ооргазын, мойнун дургаар чара түткулаваш, оон ийи талазынче деңге төктүп саарлып, сиңер кылдыр ыынаар бүлгүртүр керек. Бир эвес дүктүң дөзүнге четпес болза, маңгыстар дириг артып каар. Креолинге гексахлоран золуп алгаш, малдың дүк дөзүнге, кежинге чедир четче бүлгүртүп алыр болзувусса, ол эминиң чыды 1—1,5 ай-даа иштинде читпес, хевээр чоруур. Эмни ынчаар чаштыарда малды кажаалап алыр, оон башка ыак эмнеттинмес, четче эвес болур. Хойнуң черле малдың сиртин дургаар эмни шүүт-ле кудуруунуң бажынга чедир кудуп бадырганы дээре. Чылыг хүннерде көрүп тургаш, малды шүүт-ле ээнгеге кижирип чуурга, ол дыка дээштиг болуур. Ынчан хамык саргы шупту кырлып каар. Ол чуурда агаарның температуразы +10 градустан куду турар болза хоржок.

Саргы-биле демнсежирде кандыг-кандыг эмнерни ажыглаарыл? Хлорофосту 2%—4% кылдыр золуп алыр, оон аңгыда креолинни гексахлоран-биле золуп алыр. Эң-не дээштиг эм ол. Оон аңгыда дашткыдан ап турарывыс неоцидола, стомозан дээр суук эмнер бар, оларның бижип кааны саавыырын ыак барымдаалаар, оон башка хораглыг. Ол эмнерниң золуун бир малга 1—2 литр онаажыр кылдыр тааръштырып алыр. Креолинни гексахлоранбиле золаваш, малды чуп эмнээрге, оон дээштин улуг дээн бис, а артнан эмнер-биле эмнээрин 7—10 хонгаш-ла катаптаар. Ону саргы төнгүмээ чедир ынчаар уламчылаар.

Бистиң республиканың малчыннары гексахлоранның дустазын ажыглап турары эвй болгай. Соок үеде ону ажыглаары чеп, харын. Ону хамыктың мурнунда анай-хураанга база арып баксыраан малдарга чажар. Ооң нормазы —бир башче-ле 50 грамм онаажыр кылдыр, малдың дүгүн аразы 10—15 сантиметр кылдыр чада суттуглаваш, олче дүрбүй тудуа кодар. Бо таварылгада база авааырымчалыг болур хереп, ол үеде ыак хажаага бичии уруглар турбас болгаш малчыннар боттары аксы-дыммуун кеш ёзуп маргыла-биле дугаап алыр. Ол ышкаш хөт-салгынныг хүннерде дустававас. Ону чуга мергеге уруп алгаш, оон-биле малдың кежин дүрбүүр. Мал дуставаарда резина хол хаптар кедип алыр. Шак ынчаар эмнел алырга, малга үр үеде саргы чагдавас болур.

Саргы-биле демнсежирниң бир аргазы—оок чыглыр черлериниң чадаг үнүштерин орттедир, тулаалыг черлерни курлгадыр, оон аңгыда саргы чыылган шөлдерни аңдерип илинртээр, диска-биле болбаазырадыр. Амгы үеде чамдык коданнарда саргы тыптып турар. Ынчангаш оон-биле демнселди малчыннар, ветеринария ажылдакчылары деңге чорудар ужурлуг.

Малды хораглыг маңгыс — саргылардан камгалаары эң чугула земчегленнң бирээзи. Оон үезин эрттирип болбас керек.

А. ВОРОБЬЕВ.
Республиканың ветлабораторнязының директору.

БААРТЫК АРТЫНДА— НЕШКИЛЕР

Сүт-Хөл суурнуң аъш-чем магазинниде авашкылар — Анай Даржаевна биле Арана Бокаштай ажылдап турар. Арана аваазы-биле кады ажылдап, садыгжының мергежилии шиңгээдип ап турар. Магазинге кээр болзуңарза, оларның садып алыкчыларга кичээнгейлиин дораан эскерип каар силер. Чаңгыс чер чурттугларының негелде-хереглелдерин бар аргаларны ажыглап, доюу хандырарын садыгжы аваашкылар чугула сорулгазы кылдыр санап турарлар. Суурнуң чурттакчы чонунуң аъш-чем-биле хандыртынганы оларның ажылындан улуг хамаарыжыр дээрзи биледингир. Сүт, сметана садарын ылаңгыя кышкы үеде мында үзүктелдирбейн турары таварымчалыг.

Анай Даржаевна Бокаштай ажылын мынчаар чугаалаар:

—Бараан саарылгазының плакының күүсеидези бистиң боттарывыстан улуг хамааржыр. Бир эвес хереглелдиң чугула барааннарын үзүктелдирбейн эккеп, садып алыкчыларга четчир кылдыр садып турар болзувусса, көрдүмген план албан күүсеттинген турар ужурлуг. Хамык ужур чүгле ында эвеспе болгай, кол-ла чүве — барааннарны четчелээрп, хереглелдерни хандырары.

Бо чылдың эртиен айларының планын садыгжы нешкилер база-ла эки боттандырган.

Бораш ОНДАР.
Сүт-Хөл район.

Силерниң дилээңер ёзугаар

КУР-НУҢ ДЕМОКРАТТЫГ ПАРТИЯЛАРЫ

ККП-дең аңгыда өске-даа партиялар Кыдатта база бар дээнин номчудум. Ол дугайын тодаргайлап чугаалап берип көрүңерем.

С. СЕРЕН-ООЛ.
Кызыл хоорай.

Амгы үеде Кыдаттың башкы Коммунистиг партиязындан аңгыда, КУР-да демократтыг сес партия ажылдап турар. Ол —Кыдаттың Гоминданьның Революстуг комитеди. Кыдаттың Демократтыг лигазы, Кыдаттың Демократтыг национал тургустуунушкунунуң ассоциациязы, Кыдаттың Тараачын-ажылчын демократтыг партиязы (Чжунго чжигундан), Демокративның хогжүлдезинге идиг бээрнииң кыдат ассоциациязы, Чөптүг чоруктуң, сентябрь 3-түң ниитилели, Тайбаньның демократтыг бот-башкартынылга лигазы дээр партиялардыр. Бо бүгү партиялар Кыдаттың Коммунистиг партиязынга (ККП) баштаткан Кыдаттың Патриотчу чаңгыс аай фронтузунуң составында бактаараан. Чүрттүң политиктиг системазында демократтыг партиялардың догуннаашкыны КУР-нуң Конституциязында болгаш ККП-ниң Уставында албан өзүзу-биле быжыглаттынган.

1957 чылда «барыын үзелдиглер-биле» демиселдиң чылдарында, ол ышкаш «культура революциязының» чылдарында болгаш 80 чылдарда ол организацияларның бүгү-кыдат съездилерии ол партиялардың ажыл-чорудулгаларынга дыка улуг чапсаралашкынның соонда эрттиргилээн. Оларның ажыл чорудулгазы «дөрт модернизациянық» программазын боттандырарынче, Тайбаньның КУР-биле катап катташтырарынче углаңган. Ниитизи-биле 70 чылдарның төнүзүнден бээр демократтыг партиялар чүрттүң политиктиг амыдыралынга боттарының идепкейим хогжүдүп турар апаргаң, оларның хүрээлеңиниң саны-даа езуп орар.

ККП-ниң чоокта чаа болган XIII съездизинге Чжао Цзыянның илеткелинде Кыдаттың Коммунистиг партиязының удуртулгазы-биле хөй партиялыг кадыл ажылдажылга болгаш сумележилгелер системазын сайзыраңгайжыдарының, чүрттүң политиктиг амыдыралынга демократтыг партияларның болгаш партийжи хевиңүг партия кежигүнү эвес ажылдакчыларның ролюн бедидериниң эргежок чугулазының дугайын чугаалаан. Ниити күүтне ужурдузалыг чугула документилерни хүлээп алырының болгаш бүгү-кыдат шуулганнарын эрттиреринииң мурнунда демократтыг партияларның болгаш хөй-ниитизиниң организацияларының төлээлекчилери-биле янзы-бүрү хевирниң ужуражышкынналарын ККП ТК-ниң эрттирери дүрүм болган.

Демократтыг партияларның кежигүнери чүрттүң хөөйлужудулга организаларында дыка калбаа-биле төлээлеттирген: оларның аразындан беш муң ажыг кижини янзы-бүрү деңнелдерниң улус төлээлекчилериниң хуралдарының депутаттарынга, оларның аразында УТБКХ-ниң депутаттары база бар, соңгаан 14 муң ажыг кижи Кыдаттың Улусчу политиктиг консультативтиг чөвүлелиниң (КУПКЧ) янзы-бүрү организацияларының кежигүнери болуп турар.

Ам демократтыг партияларның тус бүрүзүнүң дугайында допчузу-биле чугаалап көрээлим.

Кыдаттың Гоминданьның революстуг комитеди. 1948 чылда тургустунган бо партияның кол кезии гоминдан-биле тевүлүг харылзаалаглыг кижилер-дир. ГРК-ниң ажыл-чорудулгазында кол угланылышкын 1983 чылда VI съездиге хүлээп алдынган Уставты өзүгаар алырга, «төрээн чүрттү каттыштырарының өндүр улуг хереэзи доозарын дүргедедиргеге идиг бээри», Тайбаньны Кыдатка дедир эдерииге хамаарыштыр ККП-ниң угланыышкынын болгаш политиказын пропагандаларды болгаш амыдыралга чайгылыш чоокка чорудары. Гоминданьның Тайваньда, Гонконгта болгаш Макаода шериг база хамааты ажылданчылары-биле харылзааларны күштелдирери болур. ГРК-ниң күрээлеңинде 30 муң ажыг кижи сеңаттынып турар. ГРК ТК-ның үндүлүг даргазы — Цюй У дээрзи КУПКЧ-ниң бүгү-кыдат комитединиң даргазының орлакчызы. Кыдат-совет майырал ниитилелиниң даргазы.

Кыдаттың Демократтыг лигазы 1941 чылда тургустунган. Ол партияның кежигүнериниң хей муруузу чогаадыкчы интеллигенция болуп турар. КДЛ-дың кежигүнү болурунуң онзагай чүүлдериниң бирээзи болза, хүлээп алдынган Уставты өзүгаар алырга, социалистиг материалдыг болгаш угаан-бодал культуразының тургузуушкунуга идепкейлиг киржири болур. Бо дээрге чүрттүң эң улуг демократтыг партиязы, оон күрээлеңинде 40 муң ажыг кижи. КДЛ ТК-ның даргазы Фэй Сяотун — КУПКЧ-ниң бүгү-кыдат комитединиң даргазының орлакчызы, Кыдаттың Ниитилел эртемнериниң академиязының Социология институдунуң директору.

Кыдаттың Демократтыг национал тургузуушкун ассоциациязы 1945 чылда үндезилеттинген. Ассоциацияның кежигүнериниң кол нургулаңы — үлетпүр болгаш садыг талазы-биле ажылдакчылар. Оон ажылында чугула черни экономика айтырыгларының талазы-биле, улус ажыл-агыйын эргелеп башкарарын сайзыраңгайжыдарының, ол дугайты специалистерни белетээриниң, аныяктарны ажылга таарыштыр тургузарының айтырыгларының талазы-биле сумелерни организастаары болуп турар. Бо партияның онзагай чүвези — үлетпүрүүлериниң болгаш садыгжыларның бүгү-кыдат ассоциациязы-биле оон дем матнам ажыл-чорудулгазы болуп турар. Ам бо партияның күрээлеңинде 36 муң кежигүн бактаап турар. Ассоциацияның даргазы —Сунь Цимэн.

Демократтыяның хогжүлдезинге идиг бээрниин кыдат ассоциациязы 1945 чылда тургустунган. Бо ассоциацияның кежигүнериниң хей муруузу — культура болгаш чырыдыышкын ажылдакчылары, ном үндүрер черлер ажылдакчылары. Ассоциацияның V съездизинге хүлээп алдынган (1983 ч.) Уставын өзүгаар алырга, оон кежигүнүмери информация албаның тавръштыр тургузарда кызыгаар районнарга идепкейлиг дузалаңыр ужурлуг. Ассоциацияның составында кудуку 1200 организацияларда бактаараан 15000 кижи сеңаттынып турар. Ассоциацияның даргазы Е.Шэнтао КУПКЧ-ниң бүгү-кыдат комитединиң даргазының орлакчызы, ат-сураглыг чогаалчы.

Кыдаттың Тараачын-ажылчын демократтыг партиязы 1930 чылда үндезилеттинген. Бодунуң амгы адын 1947 чылда алган. Ол партияның кежигүннери — медицинаның, кадык камгалалының, эртемниң, өөредилгениң болгаш культураның ажылдакчылары. Партияның хүрээлеңинде 13000 ажыг кежигүн сеңаттынып турар. Даргазы—Фудань университединиң профессору Чжоу Гучэн.

Чөптүг чоруктуң кыдат партиязы эге баштайында чүрттан дашкаар чүрттап турар кыдаттарның тургускан организациязы болуп, 1925 чылда тургустунган. Ам партияның кежигүннериниң хей муруузу репатриантылар болгаш дашткыда чүрттаан кыдаттарның төрелдери болуп турар. Организацияның ажылының кол угланышкыннары: харылзажыры, эмигрантылар херектерин углап баштаан күүгүне организацияларынга идиг бээри, репатриантыларбиле ажылдаары болгаш өске-даа ол янзылыг ажылдар. Партияның хүрээлеңинде санныг-даа болза, ында 2200 кижи бактаараан, оон 50 ажыт организацияларды боттарының ажылчорудулгазын чүрттүң төскө чагыртаан 14 можуларында, өөрөйларында болгаш автономнуг районнарында чорудуп турар. Партияның даргазы — Кыдаттың Улусчу политиктиг консультативтиг чөвүлелиниң улус төлээлекчилериниң доктаамал комитединиң кежигүнү Хуан Динчэнь.

Сентябрь 3 ниитилел 1943 чылда тургустунган. Бо партия бодунуң амгы адын милитаристчи Японияны ашкан тиилеригее алдар кылдыр 1945 чылда чедип алган. Ниитилел кежигүннериниң кол массазы бойдустуң болгаш техниктиг эртемниң талазы-биле эртемденнер болгаш специалистер. Ниитилелдиң даргазы — Кыдаттың Улусчу политиктиг консультативтиг чөвүлелиниң доктаамал комитединиң бүгү-кыдат комитединиң даргазының орлакчызы — Сюй Дэхэн. Бо партияның кежигүннериниң саны 1987 чылда 27 муң кижи болган.

Тайваньның Демократтыг бот-башкартынылга лигазы 1947 чылда тургустунган. Партияның кежигүннериниң кол массазы — Тайваньга төрүттүнген болгаш ам Кыдат Улус республиканың девискээринде чүрттап турар кижилер. Лиганың ажыл-чорудулгазында кол угланышкын — адамчүрттүлер-биле харылзааларны доктаадып тургузары база хогжүдери, Тайваньны Кыдатбиле катап каттыштырарынга идиг бээри. Можуларның болгаш төп чагырганың хоорайларының деңнелинге чүрттачер-черниң 11 организациялары ажылдап турар. Лиганың даргазы — Кыдаттың Политиктиг консультативтиг чөвүлелиниң улус төлээлекчилериниң бүгү-кыдат комитединиң кежигүнү Линь Шэнжэнь.

Г. СТЕПАНОВА.
Төөгү эртемниринің кандидады.

СОЦИАЛИЗМ ЧҮРТТАРЫНДА

◆ **БУХАРЕСТ.** Март айны Румынияда «арга-арыг айны» кылдыр чарлаан. Ынчан чүрттүң бүгү девискээрииге часкы ыяш олуртулгазы эгелээн. Чүгле арткан неделя иштинде республиканың Ыяш-ажыл-агый министерствозунуң сан-түңүбиле алырга. 1750 гектар черге ыяш олурткан. Оруктар кыдыынга кандаашкынга таварыш турар районнарга аргамыш камгалаар дилиндектерии тургузарынга, хоорайларны долгандыр ногаан куржагны болгаш ине болгаш калбак бүрүлүг ыыштарның шын дең-зигүүрүн тургузарынга онза кичээнгейии салып турар.

◆ **ХАНОЙ.** Үлетпүр кооперациязынга хамаарыштыр политика дугайында ВСР-ниң Министрлер Чөвүлелиниң хүлээп алган доктаалы үлетпүр кооперативтериниң эргелерии калбартырынга болгаш быжыглаварынга, оларның ажылдагыйжы инициативазын база бот-тускайлаң чорууп хөгжүдеринге идиг бээр сорулгалыг.

Үлетпүрүнүң, тудугнуң болгаш транспорттуң кооперативтери социалистиг экономиканың чарылбас кезээ болур деп документиде айтып турар. Оларның материал-техниктиг баазазын, үлетпүр болгаш ажылагыйжы ажыл-чорудулгазын калбартырынга эң-не таварымчалыг байдалды күүрүне тургузуп турар.

ПРАГА. Чехословак инитилелдиң амыдыралының бүгү талааларында эгелей берген эдс тургустунуушкун объективтии-биле эргежок чугула, ол болза социалистиг революциянның чаа үе-чадазы болур. Ол дугайын ЧКП ТК-ның Президиумунуң кежигүнү, ЧССР-ниң Федералдыг хуралының Даргазы Алоиз Индра медеглээн. Остравада Витковицаның К. Готвальд аттыг металлургия болгаш машина тудуунуң заводунга ол чүве чугаалаан. Эде тургустунуушкунну ЧКП-ниң инициативазы-биле чорудуп турар. Ол СЭКП-ниң сорук кирикчи үлегерии удуртулга болдуруп турар болгаш ЧССР-де социализм тургузуушкунунуң амгы үе-чадазының объективтиг үнелээшкинии барымдаалап турар. Эде тургустунуушкун үезинде бис энтузиазмны болгаш революсчу ескерилгелерже чүткүлдү боттуг чүүл-биле каттыштырар ужурлуг бис. Ол чорук коммунистерниң медередлиниң болгаш идеологтуг бышканының демдээ болур. Партияның салган сорулгаларын бүгү ажылчы чонунуң идепкейлиг киржиргези-биле чүгле чедип ап болур дээн, А. Индра онзагай демдеглээн.

(СЭТА).

Төмбурзектиң судалы

ХАЛДААР ДЕП ТУРАР

ВАШИНГТОН. (СЭТА). Израильдиң дайынзырак эрге-чагыргазы араб чурттарже халдаашкын кылырын үргүлчүлеп турар. Америк разведка органнарының медээзинге даянып алгаш, «Вашингтон посте» солун Израиль бо удаада Сауд Аравияже халдаашкын кылырынга белеткенип турар деп дыңнаткан.

Израильдиң шериг-агаар күштери бо хүннерде чавыс ужудуушкун кылып, бомба октаарынга өөренип турар. Оон сорулгазы болза Сауд Аравияның девискээринде тургускан ракеталарны ындыг янзылыг ужудуп келгеш, кончуг дүрген узуткаары болуур.

КАИР. (СЭТА). Египеттиң президентизи Х. Мурабак журналистерге чүве чугаалажыышкыннарга киржир ужурлуга деп медеглээн.

ПАНАМАДА БАЙДАЛ

ВАШИНГТОН. (СЭТА). АКШ-тың Конгрезиниң сенады тускай резолюция хүлээп алган. Ында эрге-чагыргадан Национал камгалалдың күштериниң кол командылакчызы генерал Мануэль Антонио Норьеганы чайладырын чедип алыр сорулга-биле Панамаже экономиктиг, политиктиг болгаш дипломаттыг албадаашкынны кылырынче президент Рейганны ол резолюция кыйгырган. Панамада амгы үеде байдал «Каттышкан Штаттарның национал ыяшыл чок чоруунга, дашткы политиказынга болгаш экономиказынга онза айыылдыг тургузуп турар деп айтып турар.

ПАНАМА. (СЭТА). Панамаже америк шериг кезектери үргүлчүлеп кээп турар. Найысылалдың «Эстрелья де Панама» солунунуң дыңнадып турары-биле алырга, Панама каналының зоназында АКШ-тың мурнуу командылалынга 250 шеригии агаар дамчыштыр эккелген. Оларны Соңгу Каролина штатта «Форт-Брагг» дээр АКШ-тың шериг-агаар күштериниң базазындан тускай шилип алган. Панаманың черинде америк шериглериниң ниити саны Панаманың бодунуң бүгү чепсектиг күштеринге барык-ла дең.

Эжелеп алганы араб девискээрлерде израиль өлүргүчүлериниң үүлгедип турар херээн делегейниң хей-ниитизи шиитпиримбиле бүрүү шаап турар.

ЧУРУКТА: Делиде палестин студентилериниң израиль эжелекчилериниң дерзии ажыллаашкынынга удурланган массалыг демонстрацязы.

СЭТА-ның фотозу.

Д. ОРТЕГАНЫҢ КЫЙГЫРЫЫ

ВАШИНГТОН. (СЭТА). Никарагуаның президентизи Даниэль Ортега Никарагуаның чазаа биле контрастың аразында өткылажыышкынны соксадыр дугайында чедип алдынган дүгүржүлгазын хүндүлеп көөрүнче Рейганның администрациязын кыйгырган. Си-би-эс телекомпанияга берген интервьюзунга Д. Ортега Төп Америкада байдалды чогумчударынга хамаарыштыр Вашингтон-биле ийи талалыг чугаалажыышкыннарны эгелээринге белеинин медеглээн.

Президентиниң чугаазындан алырга, ол девискээрге тайбың байдалды тургузарының эң чугула негелдези болзында турар чурттарның чазактарының удуртучуларының Төп Америкадан даштыкы шериглерни үндүрер дугайында шиитпирин бүрүн хүндүлеп көөру болур.

МЕДЕГЛЕЛ

КАРАКАС. (СЭТА). Венесуэлада политиктиг, профзеилел болгаш хей-ниитии организацияларының 500 ажыг сураглыг ажылдакчылары Никарагуага хамаарыштыр америк политиканы бүрүү шапкам медеглелге ат салганнар. Олар ол чурттуң хамаарышпас болгаш тускай догуннаан чорууң, оон улузунуң бот-башкартынарынга эргезинн хүндүлеп көөрүн негээннер. Төп Америкада байдал сөөлгү чылдарда ол кавының чурттарының иштики хереқтериниге АКШ-тың холгаарлап киржип турар үржүүндан элээн чидигленген деп документиде айтып турар.

ШЫН — 4-кү арын 1988 ч. март 31.

Культура болгаш амыдырал

АЖЫЛЫН ЭДЕ КӨӨР

«Хүндүлелдиң Демдээ» орденниг тыва театр 1936 чылда тургустунгаш, үүле дөртен чылдарда профессионал болу берген. Ынчан ТАР-га культура талазы-биле бөлүк специалистер ССРЭ-ден кээп, тыва театрны бодик мергежилдиг культура одаа кылдыр тургузар дээш дыка хей ажылдарны кылып чорукшаан. Оларга режиссёр И. Исполнев, композитор А. Аксёнов, дирижёр Ш. Израйлевич, балетмейстер А. Шатин болгаш өскелер-даа хамаарыжыр. Бистиң баштайгы тыва актёрларывыс Кара-кыс, Максим Мунзуктар, Николай Өлзей-оол, Хүргүлек Конгар, Борис Бады-Сагаан болгаш өскелер-даа Иван Яковлевич Исполневти чылыы-биле сактып чоруурлар. Ол сценаже чаа үүлүп келген тыва ооллар, кыстарны К. Станиславскийниң системазы-биле, орус сцена школазының дуржулгазы-биле таныштырган.

Тыва театр бодунуң баштай ге ам улуг мергежилдии-биле күүседиптер алганнар.

Бистиң театрда орус, тыва актёрлар демниг ажылдап, оларның репертуарлары, күүселедылдары аңгы-даа болза, бот-боттарындан өөренип ап турарлар. Көрүкчүлериң интернационалчы кижизидилгезинге тыва театрның актёрларының кады хөлбээлиг ажылы улуг черии зэлеп турар. Чижээ, Д. Фурмановтуң, К. Симоновтуң, В. Розовтуң, К. Треневтиң, Н. Погодинниң, А. Арбузовтуң болгаш өске-даа сураггаан драматургтарның чогаалдары тыва сценага терүттүнүп, аңы-дүүма улустарның амыдыралын, эртекен төөгүзүн, келир үезин, үзел-бодалын көрүкчүлерге чедиргеп. Классиктыг драматургияның чогаалдары чокка чеңгыс-даа сезон болбаан. Ол ышкаш өске-даа республикаларның драматургтарының хей-хей чогаалдарын тыва көрүкчүлер сеткил хамаарыжыр.

Тываның база Украин ССР-ниң Ровно облазының хөгжүмшүи театрлары боттарының харылзаазын улам быжыктырып келгеннер. Ада-чүрттүң Улуг дайынының үезинде Ровно дээш тулчуушкунга амыдыралын бергеннерии украиннер чылыы-биле сактып чоруурлар. Ровномуң актёрлары К. Кудажының «Он бирө» деп шинзии биске бараалгатканын билир бис.

«Нация бүрүзү, чон бүрүзү боттарының үүлүүнде национал хевирлериниң өңүн болгаш онзагай талааларын көргүссүннер. Чогум-на ынчан чоннуң сагыш-сеткили ажыттынып тургай аян» —деп, К. С. Станиславскийниң чугаалааны амгы үеннерде бодунуң утказын улам танылеткан. Ынчангаш тыва театрның ажылдакчыларының мурнунда национал сцена уран үүлүнүң чугула айтырыгларын шиитпирээри негеттинип келген. Октябрь революциязының мурнунда боттарының театры чок турган өске-даа улустарның ышкаш, бистиң баштайгы тыва актёрларывыс чоннуң күүседикчи чаңчылдарын шинчээдип алганнар. Ук чаңчылдар оларның чогаадыкчы ажылының чарылбас кезээ болуп келген.

Коллективке чаа аныяк салгалдың актёрлары келирге, чоннуң күүседикчи чаңчылдарыбиле харылзаалары элээн ношкай берген. Тыва чоннуң амыдыралының чаңчылдарын, күүседикчи чаңчылдарын аныяктар хамызы-биле билбес. Бир эвес тыва театр национал хевирин оскунмайн, өске чоннуң сагыш-сеткилиниң үнелиг талаларынган хоорулбайн, бөгүнгү амыдыралдың чугула айтырыгларын хамы өөренир ужуруут.

Дескиндир турар делегейнин оваарып билири, шөвээ ажыл-ижиниң онзагай талаларын сценага ам улуг мергежилдии-биле күүседиптер алганнар.

Бистиң театрда орус, тыва актёрлар демниг ажылдап, оларның репертуарлары, күүселедылдары аңгы-даа болза, боттарындан өөренип ап турарлар. Көрүкчүлериң интернационалчы кижизидилгезинге тыва театрның актёрларының кады хөлбээлиг ажылы улуг черии зэлеп турар. Чижээ, Д. Фурмановтуң, К. Симоновтуң, В. Розовтуң, К. Треневтиң, Н. Погодинниң, А. Арбузовтуң болгаш өске-даа сураггаан драматургтарның чогаалдары тыва сценага терүттүнүп, аңы-дүүма улустарның амыдыралын, эртекен төөгүзүн, келир үезин, үзел-бодалын көрүкчүлерге чедиргеп. Классиктыг драматургияның чогаалдары чокка чеңгыс-даа сезон болбаан. Ол ышкаш өске-даа республикаларның драматургтарының хей-хей чогаалдарын тыва көрүкчүлер сеткил хамаарыжыр.

Тываның база Украин ССР-ниң Ровно облазының хөгжүмшүи театрлары боттарының харылзаазын улам быжыктырып келгеннер. Ада-чүрттүң Улуг дайынының үезинде Ровно дээш тулчуушкунга амыдыралын бергеннерии украиннер чылыы-биле сактып чоруурлар. Ровномуң актёрлары К. Кудажының «Он бирө» деп шинзии биске бараалгатканын билир бис.

«Нация бүрүзү, чон бүрүзү боттарының үүлүүнде национал хевирлериниң өңүн болгаш онзагай талааларын көргүссүннер. Чогум-на ынчан чоннуң сагыш-сеткили ажыттынып тургай аян» —деп, К. С. Станиславскийниң чугаалааны амгы үеннерде бодунуң утказын улам танылеткан. Ынчангаш тыва театрның ажылдакчыларының мурнунда национал сцена уран үүлүнүң чугула айтырыгларын шиитпирээри негеттинип келген. Октябрь революциязының мурнунда боттарының театры чок турган өске-даа улустарның ышкаш, бистиң баштайгы тыва актёрларывыс чоннуң күүседикчи чаңчылдарын шинчээдип алганнар. Ук чаңчылдар оларның чогаадыкчы ажылының чарылбас кезээ болуп келген.

Коллективке чаа аныяк салгалдың актёрлары келирге, чоннуң күүседикчи чаңчылдарыбиле харылзаазын улам быжыктырып келгеннер